

des Démographie PROFESSIONNELLS de SANTÉ



CENTRE-
VAL DE
LOIRE

2023

MÉDECINS GÉNÉRALISTES • ENSEMBLE DES MÉDECINS SPÉCIALISTES • ANESTHÉSISTES-RÉANIMATEURS • CARDIOLOGUES •
DERMATOLOGUES • GASTRO-ENTÉROLOGUES • GÉRIATRES • GYNÉCOLOGUES-OBSTÉTRICIENS • SPÉCIALISTES EN MÉDECINE
PHYSIQUE ET RÉADAPTATION • NEUROLOGUES • ONCOLOGUES • OPHTALMOLOGUES • PÉDIATRES • PNEUMOLOGUES • PSYCHIATRES
• RADIOLOGUES • PHARMACIENS • CHIRURGIENS-DENTISTES • SAGES-FEMMES • INFIRMIERS • MANIPULATEURS-RADIO •
ORTHOPHONISTES • ORTHOPTISTES • PSYCHOLOGUES...

Sommaire

Contexte	5	Anesthésistes-réanimateurs de ville	63
Méthodes	6	Pyramide des âges	63
Professions médicales	6	Formation	64
Professions paramédicales	6	Lieux d'exercice des anesthésistes-réanimateurs de ville	65
Pour l'ensemble des professions	6	Anesthésistes-réanimateurs salariés exclusifs	66
		Pyramide des âges	66
		Formation	67
		Lieux d'exercice des anesthésistes-réanimateurs salariés exclusifs	68
Ensemble des médecins généralistes	10	Ensemble des pédiatres	69
Évolution des effectifs	12	Évolution des effectifs	71
Profils des entrants	13	Profils des entrants	72
Profils des sortants	15	Profils des sortants	73
Médecins généralistes de ville	17	Pédiatres de ville	74
Pyramide des âges	17	Pyramide des âges	74
Formation	18	Formation	75
Lieux d'exercice des médecins généralistes de ville	20	Lieux d'exercice des pédiatres de ville	76
Ensemble des médecins spécialistes	21	Pédiatres salariés exclusifs	77
Évolution des effectifs	23	Pyramide des âges	77
Profils des entrants	24	Formation	78
Profils des sortants	26	Lieux d'exercice des pédiatres salariés exclusifs	79
Médecins spécialistes de ville	28	Ensemble des cardiologues	80
Pyramide des âges	28	Évolution des effectifs	82
Formation	29	Profils des entrants	83
Lieux d'exercice des médecins spécialistes de ville	31	Profils des sortants	84
Médecins spécialistes salariés exclusifs	32	Cardiologues de ville	85
Pyramide des âges	32	Pyramide des âges	85
Formation	33	Formation	86
Lieux d'exercice des médecins spécialistes salariés exclusifs	35	Lieux d'exercice des cardiologues de ville	87
Ensemble des psychiatres	36	Cardiologues salariés exclusifs	88
Évolution des effectifs	38	Pyramide des âges	88
Profils des entrants	39	Formation	89
Profils des sortants	40	Lieux d'exercice cardiologues salariés exclusifs	90
Psychiatres de ville	41	Ensemble des ophtalmologues	91
Pyramide des âges	41	Évolution des effectifs	93
Formation	42	Profils des entrants	94
Lieux d'exercice des psychiatres de ville	43	Profils des sortants	96
Psychiatres salariés exclusifs	44	Ophtalmologues de ville	97
Pyramide des âges	44	Pyramide des âges	97
Formation	45	Formation	98
Lieux d'exercice des psychiatres salariés exclusifs	46	Lieux d'exercice des ophtalmologues de ville	99
Ensemble des radiologues	47	Ensemble des gynécologues obstétriciens	100
Évolution des effectifs	49	Évolution des effectifs	102
Profils des entrants	50	Profils des entrants	103
Profils des sortants	51	Profils des sortants	104
Radiologues de ville	52	Gynécologues obstétriciens de ville	105
Pyramide des âges	52	Pyramide des âges	105
Formation	53	Formation	106
Lieux d'exercice des radiologues de ville	54	Lieux d'exercice des gynécologues obstétriciens de ville	107
Radiologues salariés exclusifs	55	Gynécologues obstétriciens salariés exclusifs	108
Pyramide des âges	55	Pyramide des âges	108
Formation	56	Formation	109
Lieux d'exercice des radiologues salariés exclusifs	57	Lieux d'exercice gynécologues obstétriciens salariés exclusifs	110
Ensemble des anesthésistes- réanimateurs	58		
Évolution des effectifs	60		
Profils des entrants	61		
Profils des sortants	62		

Ensemble des gastro-entérologues et hépatologues	111	Formation	156
Évolution des effectifs	113	Lieux d'exercice des oncologues de ville	157
Profil des sortants	113	Oncologues salariés exclusifs	158
Gastro-entérologues et hépatologues de ville	114	Pyramide des âges	158
Pyramide des âges	114	Formation	159
Formation	115	Lieux d'exercice des oncologues salariés exclusifs	160
Lieux d'exercice des gastro-entérologues et hépatologues de ville	116	Ensemble des spécialistes en médecine physique et réadaptation (MPR)	161
Gastro-entérologues et hépatologues salariés	117	Évolution des effectifs	163
Pyramide des âges	117	Profil des sortants	163
Formation	118	Spécialistes en MPR salariés exclusifs	164
Lieux d'exercice des gastro-entérologues et hépatologues salariés exclusifs	119	Pyramide des âges	164
		Formation	165
		Lieux d'exercice des spécialistes en MPR salariés exclusifs	166
Ensemble des dermatologues et vénérologues	120	Ensemble des pharmaciens	167
Évolution des effectifs	122	Pharmaciens titulaires d'officine	169
Profil des entrants	122	Pyramide des âges	169
Dermatologues et vénérologues de ville	123	Formation	170
Pyramide des âges	123	Évolution des effectifs	171
Formation	124	Profil des entrants	172
Lieux d'exercice des dermatologues et vénérologues de ville	125	Profil des sortants	173
Ensemble des gériatres	126	Pharmaciens adjoints d'officine	174
Évolution des effectifs	128	Pyramide des âges	174
Profil des entrants	129	Formation	175
Profil des sortants	129	Évolution des effectifs	176
Gériatres salariés exclusifs	130	Profil des entrants	177
Pyramide des âges	130	Profil des sortants	179
Formation	131	Pharmaciens dans le secteur hospitalier	180
Lieux d'exercice des gériatres salariés exclusifs	132	Pyramide des âges	180
Ensemble des pneumologues	133	Formation	181
Évolution des effectifs	135	Évolution des effectifs	182
Profil des sortants	135	Profil des entrants	183
Pneumologues de ville	136	Profil des sortants	184
Pyramide des âges	136	Pharmaciens biologistes	185
Formation	137	Pyramide des âges	185
Lieux d'exercice des pneumologues de ville	138	Formation	186
Pneumologues salariés exclusifs	139	Évolution des effectifs	186
Pyramide des âges	139	Profil des entrants	187
Formation	140	Profil des sortants	187
Lieux d'exercice des pneumologues salariés exclusifs	141	Ensemble des chirurgiens-dentistes	188
Ensemble des neurologues	142	Évolution des effectifs	190
Évolution des effectifs	144	Profil des entrants	191
Neurologues de ville	145	Profil des sortants	193
Pyramide des âges	145	Chirurgiens-dentistes de ville	195
Formation	146	Pyramide des âges	195
Lieux d'exercice des neurologues de ville	147	Formation	196
Neurologues salariés exclusifs	148	Lieux d'exercice des chirurgiens-dentistes de ville	197
Pyramide des âges	148	Chirurgiens-dentistes salariés exclusifs	198
Formation	149	Pyramide des âges	198
Lieux d'exercice des neurologues salariés exclusifs	150	Formation	199
Ensemble des oncologues	151	Lieux d'exercice des chirurgiens-dentistes exclusifs	199
Évolution des effectifs	153	Ensemble des sages-femmes	200
Profil des entrants	154	Évolution des effectifs	202
Oncologues de ville	155	Profil des entrants	203
Pyramide des âges	155	Profil des sortants	205
		Sages-femmes de ville	207

Pyramide des âges	207
Formation	208
Lieux d'exercice sages-femmes de ville	209
Sages-femmes salariées exclusives	210
Pyramide des âges	210
Formation	211
Lieux d'exercice sages-femmes salariées exclusives	212

Ensemble des infirmiers	214
Évolution des effectifs	216

Infirmiers de ville	217
Pyramide des âges	217
Formation	218
Lieux d'exercice des infirmiers de ville	219

Infirmiers salariés exclusifs	220
Pyramide des âges	220
Formation	221
Lieux d'exercice des Infirmiers salariés exclusifs	222

Ensemble des infirmiers puériculteurs	223
Évolution des effectifs	225
Pyramide des âges	226
Formation	227
Lieux d'exercice des infirmiers puériculteurs	228

Ensemble des psychologues	229
Évolution des effectifs	231
Profils des entrants	232
Profils des sortants	234

Psychologues de ville	236
Pyramide des âges	236
Formation	237
Lieux d'exercice des psychologues de ville	238

Psychologues salariés exclusifs	239
Pyramide des âges	239
Formation	240
Lieux d'exercice des psychologues salariés exclusifs	241

Ensemble des masseurs-kinésithérapeutes	242
Évolution des effectifs	244
Profils des entrants	245
Profils des sortants	247

Masseurs-kinésithérapeutes de ville	249
Pyramide des âges	249
Formation	250
Lieux d'exercice des masseurs-kinésithérapeutes de ville	251

Masseurs-kinésithérapeutes salariés exclusifs	252
Pyramide des âges	252
Formation	253
Lieux d'exercice des masseurs-kinésithérapeutes salariés exclusifs	254

Ensemble des manipulateurs en électroradiologie médicale	255
---	-----

Évolution des effectifs	257
Profils des entrants	258
Profils des sortants	259
Pyramide des âges	260
Formation	261
Lieux d'exercice des manipulateurs en électroradiologie médicale	262

Ensemble des orthophonistes	263
--	-----

Évolution des effectifs	265
Profils des entrants	266
Profils des sortants	268

Orthophonistes de ville	269
Pyramide des âges	269
Formation	270
Lieux d'exercice des orthophonistes de ville	271

Orthophonistes salariés exclusifs	272
Pyramide des âges	272
Formation	273
Lieux d'exercice des orthophonistes salariés exclusifs	274

Ensemble des orthoptistes	275
Évolution des effectifs	277
Profils des entrants	278

Orthoptistes de ville	279
Pyramide des âges	279
Formation	280
Lieux d'exercice des orthoptistes de ville	281

Orthoptistes salariés exclusifs	282
Pyramide des âges	282
Formation	283
Lieux d'exercice des orthoptistes salariés exclusifs	284

Synthèse	285
---------------------------	-----

Contexte

La démographie des professionnels de santé est un enjeu majeur en région Centre-Val de Loire. La très faible densité de professionnels médicaux et paramédicaux est l'une des problématiques les plus évoquées comme étant un frein à l'accès aux soins et à la prévention. Toutefois, si ce constat est grandement partagé par les professionnels eux-mêmes, les élus, les institutionnels et les usagers, l'ampleur de ce déficit et les perspectives d'évolutions démographiques pour les 10 prochaines années le sont parfois moins.

Dans le cadre du suivi du 3^e Plan régional de santé (PRS3), l'Agence régionale de santé (ARS) Centre-Val de Loire souhaite disposer d'une photographie annuelle des effectifs des professions médicales et paramédicales en région Centre-Val de Loire. Disposant des bases de données sur deux années (mars 2022 et octobre 2023), l'ORS Centre-Val de Loire a proposé la réalisation d'une analyse complémentaire portant sur les écarts entre ces deux périodes : qui sont les nouveaux professionnels implantés dans les territoires ? d'où proviennent-ils ? Et à l'inverse, quelles sont les caractéristiques des professionnels sortants ? Ces analyses complètent ainsi les informations qui étaient déjà existantes dans la précédente étude, avec une attention portée sur les maillages territoriaux pour être au plus près des besoins des habitants de la région.

Aussi, pour un suivi régulier de sa politique en matière de formation, d'installation de nouveaux professionnels médicaux et paramédicaux sur l'ensemble des territoires, l'Agence régionale de santé s'est engagée à reconduire cette photographie tous les ans. Ainsi, à partir d'une extraction des données tous les 1^{er} octobre de chaque année, l'ORS Centre-Val de Loire réalisera un état des lieux et une analyse des évolutions de la démographie des professionnels médicaux et paramédicaux en infrarégional.

Méthodes

Professions médicales

Les données sont issues d'une extraction du Répertoire partagé des professionnels intervenant dans le système de santé (RPPS), réalisée au 1^{er} octobre 2023. Les professionnels pris en compte dans cet état des lieux sont les professionnels ayant une activité de soin ou les pharmaciens. Ont donc été exclus les professionnels ayant une activité non soignante. Les médecins exerçants en tant que bénévoles ont également été exclus de l'analyse. Une partie sur les professionnels remplaçants est spécifiquement détaillée pour chaque profession. Les codes de spécialité pris en compte sont les suivants :

- ✳ Psychiatrie: SM42 et SM43
- ✳ Radiologie: SM44
- ✳ Anesthésie-réanimation: SM02
- ✳ Pédiatrie: SM40
- ✳ Cardiologie: SM04
- ✳ Gynécologie obstétrique: CEX22, SM20 et SM51
- ✳ Ophtalmologie: SM38
- ✳ Gastro-entérologie et hépatologie: SM24
- ✳ Dermatologie et vénérologie: SM15
- ✳ Pneumologie: SM41
- ✳ Gériatrie: SM18
- ✳ Neurologie: SM32
- ✳ Oncologie: SM35, SM36 et SM37
- ✳ Médecin physique et réadaptation: SM29

Professions paramédicales

Les données des infirmiers et des masseurs-kinésithérapeutes sont également issues d'une extraction du RPPS réalisée au 1^{er} octobre 2023. Comme pour les professions médicales, seuls les professionnels ayant une activité de soin ont été pris en compte. Les bénévoles ont également été exclus.

Le fichier RPPS des infirmiers peut détailler jusqu'à 3 types de diplôme (infirmier, infirmier puériculteur, infirmier anesthésiste, infirmier de bloc opératoire, etc.). Pour pouvoir réaliser les analyses sur l'ensemble des infirmiers (hors infirmiers avec spécialité) et sur les infirmiers puériculteurs, la date du diplôme a été étudiée afin de retenir le diplôme le plus récent pour chaque professionnel. Pour les autres professions paramédicales, les données sont issues d'une extraction du fichier Adeli réalisée au 1^{er} octobre 2023. Une partie sur les remplaçants a également été détaillée pour chaque profession paramédicale.

Pour l'ensemble des professions

Les données sont présentées à l'échelle de la région ainsi qu'au niveau départemental. À titre de comparaison, les données de la France hexagonale sont également indiquées.

Pour assurer la qualité des indicateurs produits dans une volonté de comparaison avec les données des années à venir, une automatisation des requêtes a été élaborée cette année. Elle permettra d'étudier dans le temps les différents indicateurs en garantissant les paramètres et les définitions lors des analyses futures. Cependant, cette automatisation des requêtes ne dispense pas de l'importante étape de vérification de l'architecture des bases de données permettant la comparaison d'une année sur l'autre (mêmes variables, même chronologie des variables, etc.) et d'un nettoyage des bases (mêmes modalités, mêmes formats, etc.).

Pour cette nouvelle publication, l'évolution des effectifs de chaque profession médicale et paramédicale entre 2022 et 2023 a été étudiée en infrarégional. Les effectifs de la région Centre-Val de Loire et ceux de chaque CPTS, issus des extractions RPPS d'octobre 2023, ont ainsi été comparés aux effectifs de mars 2022 (date d'extraction des bases étudiées lors de la précédente exploitation). Cette comparaison a permis d'isoler des individus entrants dans la région, c'est-à-dire des professionnels de santé qui ne figuraient pas sur les effectifs de mars 2022 et qui apparaissent dans les effectifs d'octobre 2023. De la même manière, des individus sortants de la région, c'est-à-dire des professionnels de santé qui ne figurent plus dans les effectifs de 2023 alors qu'ils apparaissaient en 2022, ont été isolés (voir schéma suivant).

MÉTHODE DE DISTINCTION DES PROFESSIONNELS ENTRANTS ET SORTANTS DE LA RÉGION



En comparant les effectifs de la région et les effectifs nationaux, les **individus entrants** dans la région ont été divisés en deux catégories : ceux qui figuraient déjà dans le fichier 2022 à l'échelle nationale, c'est-à-dire les professionnels de santé qui sont arrivés dans la région Centre-Val de Loire depuis une autre région, et les autres, c'est-à-dire les professionnels de santé qui exercent pour la première fois en France (première activité) ou ceux qui ont repris une activité de soin ou de pharmaciens à la suite d'une activité non soignante (administrative par exemple), d'une activité bénévole ou d'un premier départ à la retraite (voir schéma ci-dessous).

MÉTHODE DE DISTINCTION, PARMI LES ENTRANTS, DES PROFESSIONNELS ENTRANTS DEPUIS UNE AUTRE RÉGION ET DES PROFESSIONNELS EXERÇANT UNE PREMIÈRE ACTIVITÉ OU UNE REPRISE D'ACTIVITÉ DE SOIN



De la même façon, les **individus sortants** de la région ont été divisés en deux catégories : ceux qui ne figurent plus dans les effectifs de la région Centre-Val de Loire mais qui figurent encore sur le fichier national en 2023 constituent les départs hors de la région, les autres comprennent des professionnels de santé qui ont cessé leur activité soignante pour cause de départ à la retraite ou à l'étranger, de démission, de décès, ou pour s'orienter vers des activités non-soignantes ou bénévoles (voir schéma ci-dessous).

MÉTHODE DE DISTINCTION DES PROFESSIONNELS SORTANTS VERS UNE AUTRE RÉGION ET DES PROFESSIONNELS AYANT CESSÉ LEUR ACTIVITÉ SOIGNANTE



Ainsi ont été séparés 6 jeux de données différents : les effectifs des professionnels entrants, comprenant les entrants depuis une autre région et les entrants dans le cadre d'une reprise d'activité soignante ou d'une première activité et les effectifs des professionnels sortants incluant les sortants vers une autre région et les sortants pour arrêt d'activité soignante (voir schéma ci-dessous).

RÉCAPITULATIF DES JEUX DE DONNÉES ENTRANTS-SORTANTS OBTENUS



Dans ce contexte, toutefois, il n'est pas possible de déterminer l'âge des praticiens avec une parfaite exactitude. Les âges affichés correspondent à l'âge des praticiens en octobre 2023 pour les entrants et à l'âge des praticiens en mars 2022 pour les sortants, mais il se peut, en fonction de leur date d'anniversaire et de celle de leur changement de situation entre mars 2022 et octobre 2023, que les entrants soient, dans les faits, entrés dans la région avec un an de moins, et que les sortants soient partis avec un an de plus.

Une description des effectifs entrants et sortants et de leurs sous-catégories a été ajoutée, comprenant l'âge moyen, l'âge médian, la répartition femme-homme ainsi que, pour les professions dont les effectifs étaient suffisants ($n > 20$), la répartition par classe d'âge, par région de formation (seules les régions comptant pour plus de 5 % des effectifs sont affichées) et les régions de provenance ou de destination des arrivants ou des sortants depuis ou vers une autre région.

CAS DU PERSONNEL INFIRMIER

Comme l'an passé, les effectifs infirmiers sont issus des données du Répertoire partagé des professionnels de santé (RPPS). Or, les infirmiers étaient précédemment recensés dans le fichier ADELI, et le recensement des infirmiers dans le RPPS étant en cours, les données font état d'une très forte augmentation des effectifs qui résulte en grande partie de ce processus. Dans ce contexte, l'évolution par CPTS et la description des infirmiers et infirmiers-puériculteurs entrants et sortants n'ont pas été ajoutés.

NOTE DE LECTURE : Les commentaires des graphiques et tableaux sont effectués pour les médecins généralistes et pour l'ensemble des médecins spécialistes pour apporter une aide à la lecture. Pour les autres professions, les indicateurs étant construits selon les mêmes modalités, seuls les graphiques et tableaux sont présentés pour ne pas alourdir le rapport.



Professions médicales

1 Ensemble des médecins généralistes¹

de la région
Centre-Val
de Loire

✱ La région Centre-Val de Loire compte 2 616 médecins généralistes au 1^{er} octobre 2023. La densité de médecins généralistes de la région est de 101,6 médecins généralistes pour 100 000 habitants, ce qui place la région en dernière position par rapport aux autres régions de la France hexagonale.

NOMBRE DE MÉDECINS GÉNÉRALISTES PAR RÉGION EN 2023

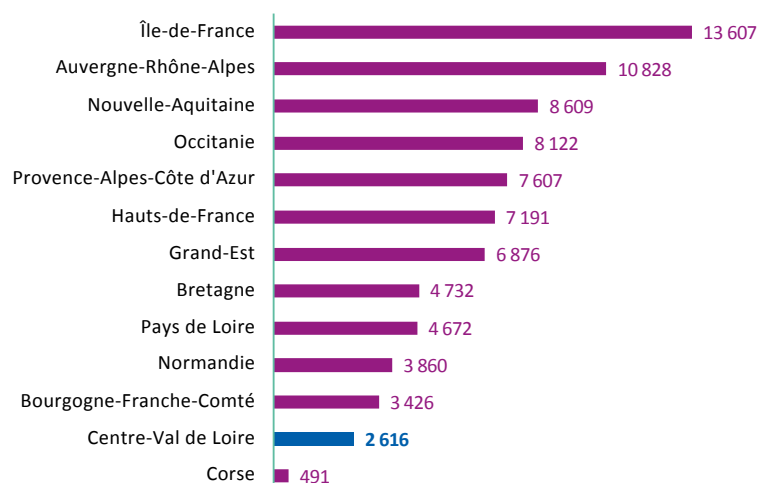

Source : RPPS (1^{er} octobre 2023)
Exploitation : ORS Centre-Val de Loire

DENSITÉ DE MÉDECINS GÉNÉRALISTES POUR 100 000 HABITANTS EN 2023



Source : RPPS (1^{er} octobre 2023)
Insee (RP 2020)
Exploitation : ORS Centre-Val de Loire

1) Sont considérés les médecins généralistes ayant une activité de soin en mars 2023 (hors remplaçants).

✱ La répartition des médecins généralistes selon leur mode d'exercice en région Centre-Val de Loire est globalement proche de celle de la France hexagonale, avec tout de même, une proportion légèrement plus importante de médecins généralistes en exercice mixte (10,5 % en région contre 8,8 % en France hexagonale).

✱ Si la densité de médecins généralistes dans la région est de 101,6 pour 100 000 habitants, des disparités existent entre les départements. La densité la plus importante est observée en Indre-et-Loire avec 139,4 médecins généralistes pour 100 000 habitants et la plus faible en Eure-et-Loir avec 83,7 médecins généralistes pour 100 000 habitants.

PROPORTION DE MÉDECINS GÉNÉRALISTES SELON LE MODE D'EXERCICE EN CENTRE-VAL DE LOIRE ET EN FRANCE HEXAGONALE EN 2023 (EN % ET EN EFFECTIFS)

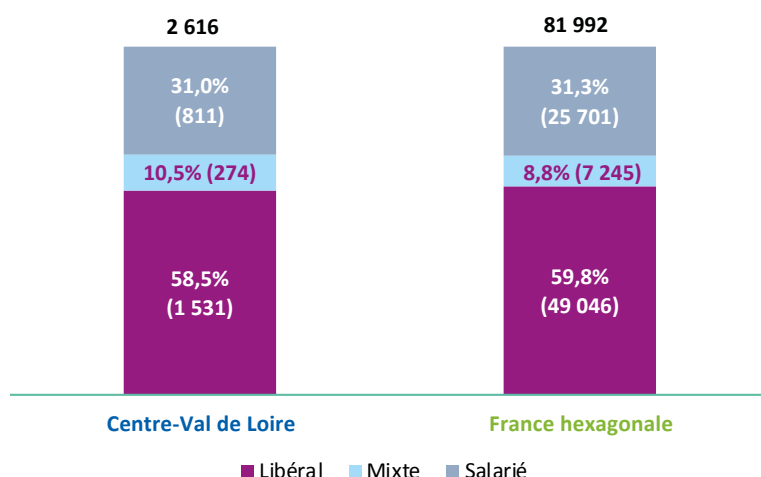

Source: RPPS (1^{er} octobre 2023)
Exploitation: ORS Centre-Val de Loire

RÉPARTITION DES MÉDECINS GÉNÉRALISTES SELON LE MODE D'EXERCICE DANS LES DÉPARTEMENTS DE LA RÉGION CENTRE-VAL DE LOIRE EN 2023 (EN % ET EFFECTIFS)

	Libéral	Mixte	Salarié	Total	Densité (pour 100 000 habitants)
Cher (18)	54,2 % (142)	11,8 % (31)	34,0 % (89)	100,0 % (262)	87,1
Eure-et-Loir (28)	53,5 % (193)	13,9 % (50)	32,7 % (118)	100,0 % (361)	83,7
Indre (36)	52,1 % (111)	15,0 % (32)	32,9 % (70)	100,0 % (213)	97,4
Indre-et-Loire (37)	64,5 % (550)	8,4 % (72)	27,1 % (231)	100,0 % (853)	139,4
Loir-et-Cher (41)	54,1 % (183)	12,1 % (41)	33,7 % (114)	100,0 % (338)	102,6
Loiret (45)	57,3 % (361)	11,9 % (75)	30,8 % (194)	100,0 % (630)	92,3
Centre-Val de Loire*	58,5 % (1 531)	10,5 % (274)	31,0 % (811)	100,0 % (2 616)	101,6
France hexagonale	59,8 % (49 046)	8,8 % (7 245)	31,3 % (25 701)	100,0 % (81 992)	125,6

Source: RPPS (1^{er} octobre 2023)
Insee (RP 2020) - Exploitation: ORS
Centre-Val de Loire

*: Un médecin généraliste pouvant exercer sur plusieurs départements, la somme des 6 départements n'est pas égale au total de médecins généralistes en région

Évolution des effectifs Mars 2022 - octobre 2023 • Médecins généralistes

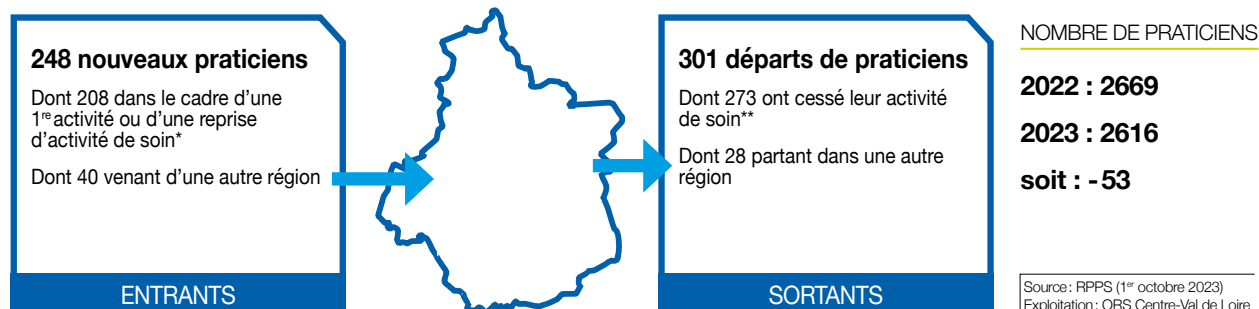

* Cette catégorie comprend les jeunes professionnels installés pour la première fois, mais également des professionnels ayant exercé précédemment à l'étranger ou dans des activités non-soignantes (fonctions administratives, salariés du privé) ainsi que des praticiens ayant repris une activité après un départ à la retraite.

** L'arrêt d'activité de soin comprend majoritairement des professionnels partis à la retraite, mais inclut également des professionnels ayant cessé leur activité (reconversion, décès, ...) ou exerçant en 2023 une activité non soignante (ex : fonctions administratives).

EFFECTIFS (AU 1^{ER} OCTOBRE 2023) ET ÉVOLUTION DU NOMBRE DE MÉDECINS GÉNÉRALISTES (MARS 2022 - OCTOBRE 2023) PAR CPTS (COMMUNAUTÉS PROFESSIONNELLES TERRITORIALES DE SANTÉ)

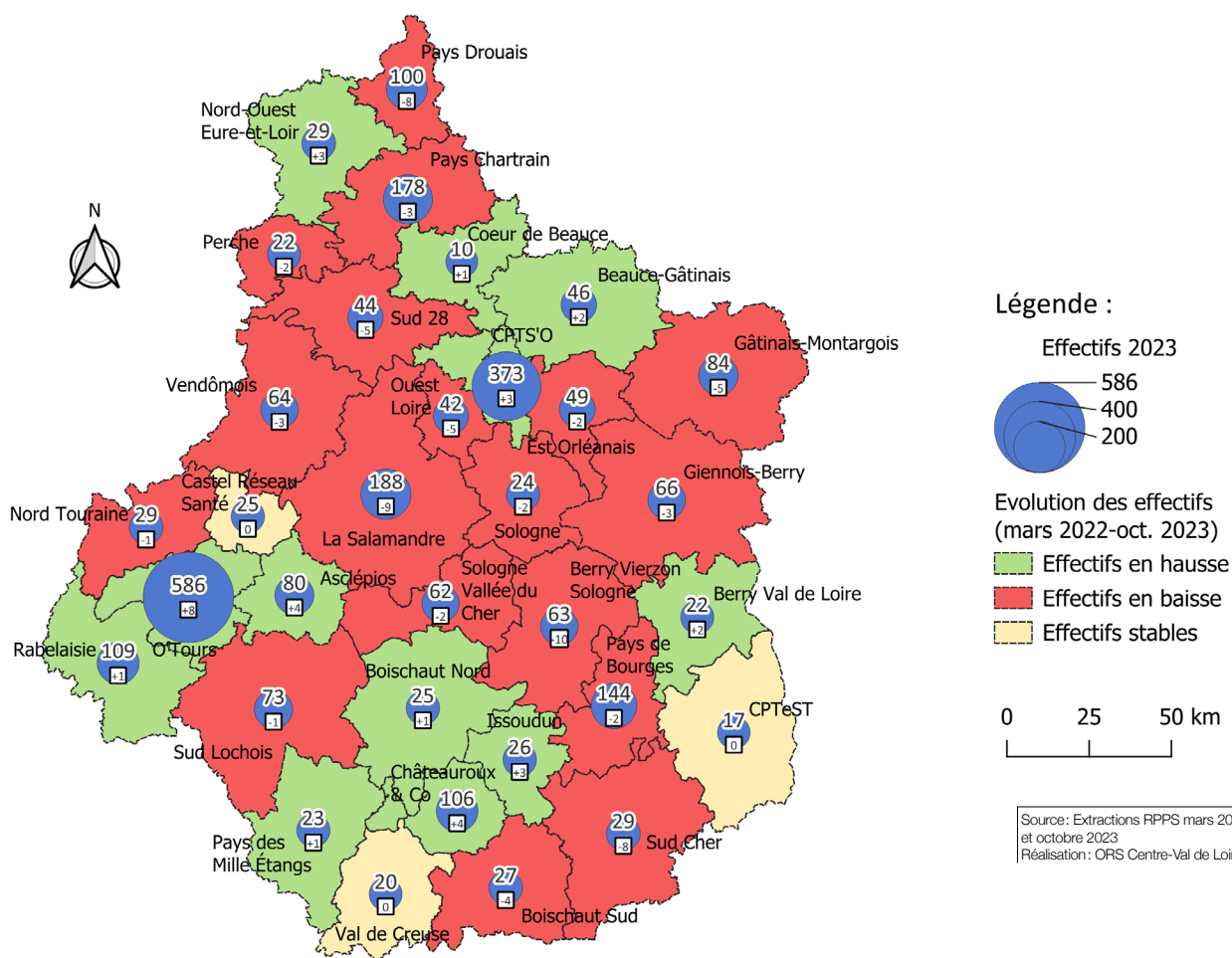

- Le nombre de médecins généralistes a diminué entre 2022 et 2023, passant de 2669 à 2616 praticiens. 248 médecins généralistes sont arrivés dans la région (dont 40 depuis une autre région) et 301 en sont partis (dont 28 vers une autre région).
- 13 CPTS comptent davantage de praticiens en 2023 qu'en 2022. 3 CPTS ont le même nombre de praticiens, et 18 CPTS comptent moins de praticiens en 2023 qu'en 2022.
- NB : Un praticien exerçant sur plusieurs CPTS est compté ici autant de fois. Aussi, la somme des praticiens de chaque CPTS peut ne pas être égale au nombre de praticiens mentionné plus haut. De même, il se peut qu'un praticien n'exerçant plus dans une CPTS soit toujours en activité dans une autre CPTS.

Profils des entrants (n = 248)

ÂGE

Âge Moyen : 41,5 ans **Âge Médian : 35 ans**



55,4 %



44,6 %

RÉPARTITION DES MÉDECINS GÉNÉRALISTES ENTRANT DANS LA RÉGION CENTRE-VAL DE LOIRE EN 2023 PAR TRANCHES D'ÂGE (EN %)

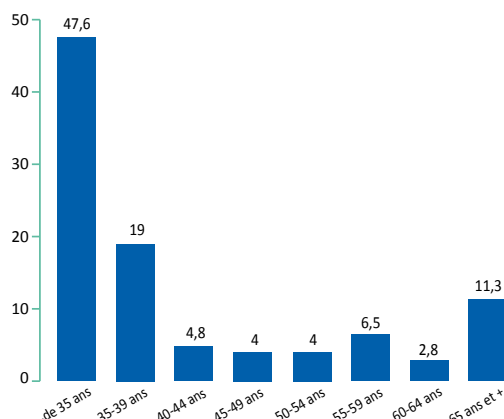

RÉPARTITION DES RÉGIONS DE FORMATION DES MÉDECINS GÉNÉRALISTES ENTRANT DANS LA RÉGION EN 2023 (EN %)

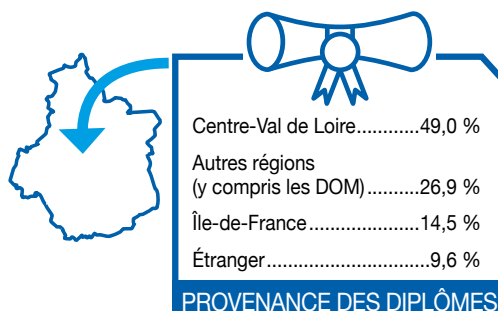

Les médecins généralistes entrant dans la région Centre-Val de Loire en 2023 ont un âge moyen de 41,5 ans et un âge médian de 35 ans. 47,6 % d'entre eux ont moins de 35 ans, 19 % ont entre 35 et 39 ans et 11,3 % ont 65 ans et plus. Ce sont majoritairement des femmes (55,4 %). Sur les 248 médecins généralistes entrant dans le Centre-Val de Loire en 2023, 49 % ont été diplômés dans la région. 14,5 % ont été diplômés en Île-de-France et 9,6 % à l'étranger. Les autres régions représentent 26,9 % des entrants.

Dont entrants dans le cadre d'une première activité (PA) ou d'une reprise d'activité de soin (RAS) (n = 208)

ÂGE

Âge Moyen : 40,6 ans **Âge Médian : 34 ans**



57,9 %



42,1 %

RÉPARTITION DES MÉDECINS GÉNÉRALISTES ENTRANT DANS LA RÉGION CENTRE-VAL DE LOIRE POUR LEUR PA OU RAS EN 2023 PAR TRANCHES D'ÂGES (EN %)

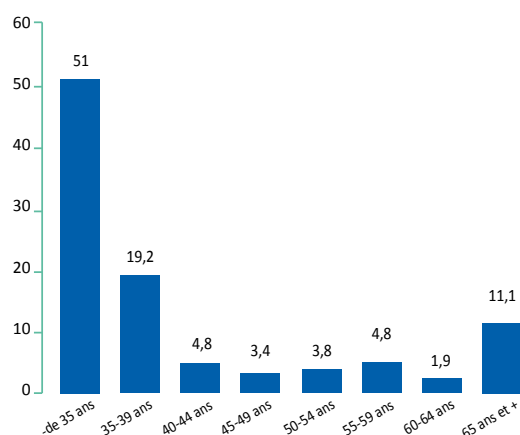

RÉPARTITION DES RÉGIONS DE FORMATION DES MÉDECINS GÉNÉRALISTES ENTRANT DANS LA RÉGION POUR LEUR PA OU RAS EN 2023 (EN %)

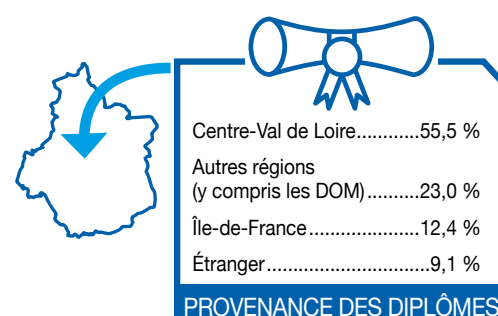

Dont entrants depuis une autre région (n = 40)

ÂGE

Âge Moyen : 46,2 ans Âge Médian : 41 ans



42,5 %



57,5 %

RÉPARTITION DES MÉDECINS GÉNÉRALISTES ENTRANT DANS LE CENTRE-VAL DE LOIRE DEPUIS UNE AUTRE RÉGION EN 2023 PAR TRANCHES D'ÂGES (EN %)

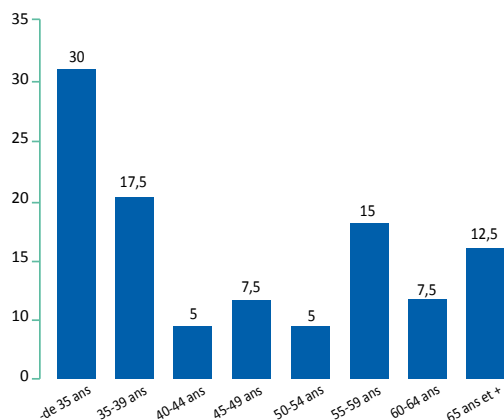

RÉPARTITION DES RÉGIONS DE FORMATION DES MÉDECINS GÉNÉRALISTES ENTRANT DANS LE CENTRE-VAL DE LOIRE DEPUIS UNE AUTRE RÉGION EN 2023

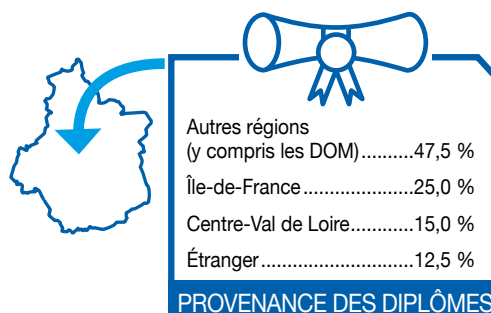

Provenance des médecins généralistes entrant dans la région Centre-Val de Loire depuis une autre région entre mars 2022 et octobre 2023

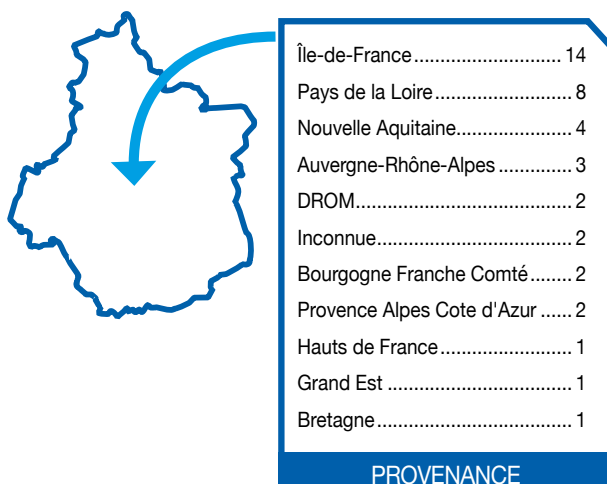

Source : RPPS (1^{er} octobre 2023)
Exploitation : ORS Centre-Val de Loire

Profils des sortants (n = 301)

ÂGE

Âge Moyen : 60,5 ans **Âge Médian : 64 ans**



31,9 %



68,1 %

RÉPARTITION DES MÉDECINS GÉNÉRALISTES SORTANT DE LA RÉGION CENTRE-VAL DE LOIRE EN 2023 PAR TRANCHES D'ÂGE (EN %)

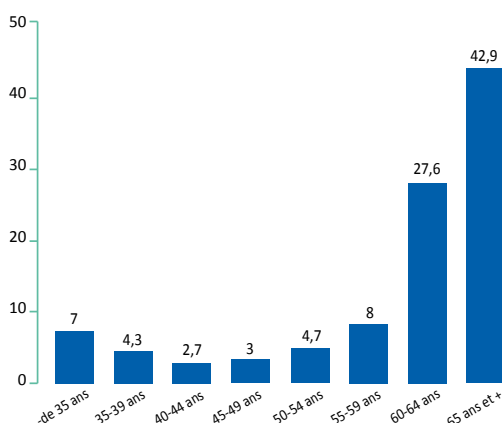

RÉPARTITION DES RÉGIONS DE FORMATION DES MÉDECINS GÉNÉRALISTES SORTANT DE LA RÉGION EN 2023

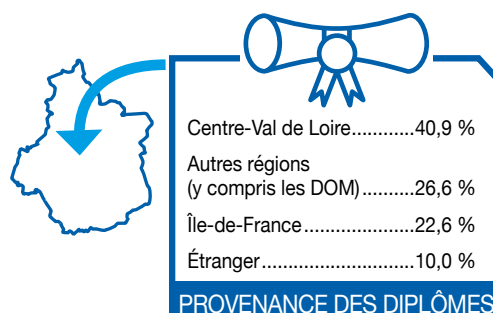

Les médecins généralistes qui ont quitté la région Centre-Val de Loire en 2023 ont un âge moyen de 61,5 ans et un âge médian de 65 ans. 42,9 % d'entre eux ont plus de 65 ans, et 27,6 % ont entre 60 et 65 ans. Ce sont très majoritairement des hommes (68,1 %). Sur les 301 médecins généralistes ayant quitté le Centre-Val de Loire en 2023, 40,9 % ont été diplômés dans la région. 22,6 % ont été diplômés en Île-de-France et 10 % à l'étranger. 26,6 % ont été diplômés dans une autre région.

Dont sortants pour arrêt d'activité de soin (n = 273)

ÂGE

Âge Moyen : 61,3 ans **Âge Médian : 64 ans**



31,1 %



68,9 %

RÉPARTITION DES MÉDECINS GÉNÉRALISTES DU CENTRE-VAL DE LOIRE AYANT ARRÊTÉ LEUR ACTIVITÉ DE SOIN EN 2023 PAR TRANCHES D'ÂGES (EN %)

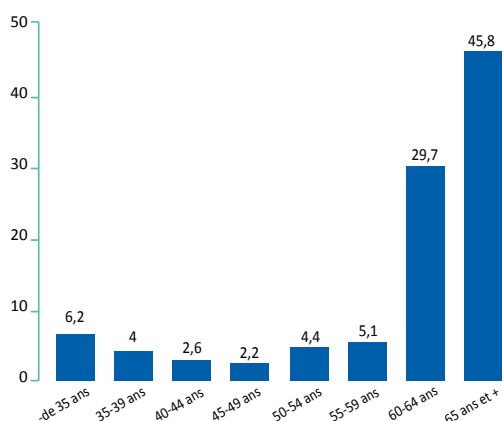

RÉGIONS DE FORMATION DES MÉDECINS GÉNÉRALISTES AYANT ARRÊTÉ LEUR ACTIVITÉ DE SOIN EN 2023

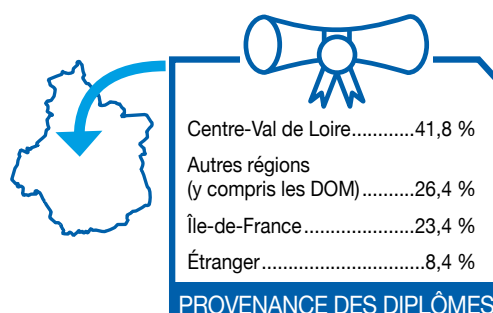

Dont départs hors de la région Centre-Val de Loire (n = 28)

ÂGE

Âge Moyen : 52,7 ans Âge Médian : 57 ans



39,3 %



60,7 %

RÉPARTITION DES MÉDECINS GÉNÉRALISTES PARTANT DE LA RÉGION CENTRE-VAL DE LOIRE POUR UNE AUTRE RÉGION EN 2023 PAR TRANCHE D'ÂGE (% MÉDECINS EN 2022)

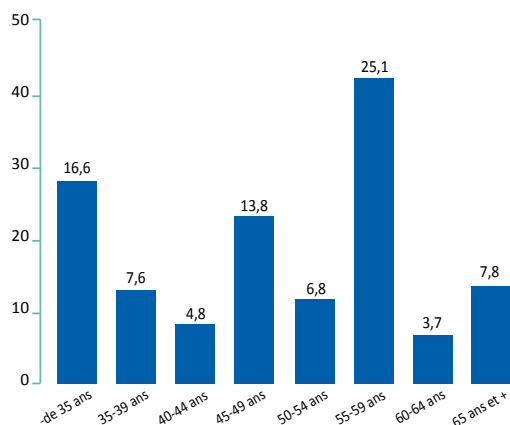

Note de lecture : sur 1 000 médecins généralistes de 55 à 59 ans en 2022; 25,1 ont quitté la région pour s'installer dans une autre entre 2022 et 2023.

RÉPARTITION DES RÉGIONS DE FORMATION DES MÉDECINS GÉNÉRALISTES PARTANT DE LA RÉGION CENTRE-VAL DE LOIRE VERS UNE AUTRE RÉGION EN 2023

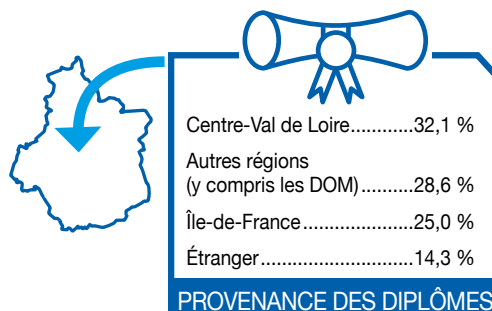

Destination des médecins généralistes sortant de la région Centre-Val de Loire vers une autre région entre mars 2022 et octobre 2023

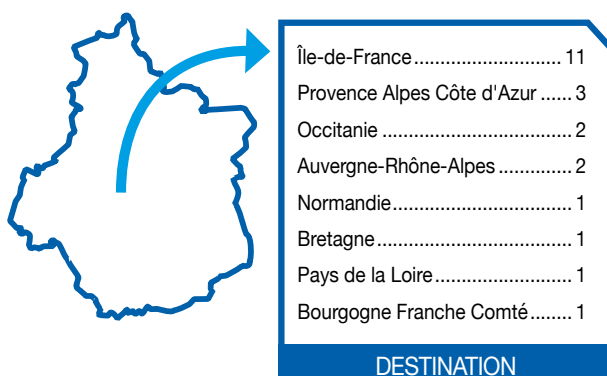

Source : RPPS (1^{er} octobre 2023)
Exploitation : ORS Centre-Val de Loire

Médecins généralistes de ville

(Libéraux, mixtes et salariés des centres de santé) (N=1 899 en Centre-Val de Loire; N=59 551 en France hexagonale)

Pyramide des âges

✱ En 2023, 43,5 % des médecins généralistes de ville en région Centre-Val de Loire sont des femmes (46,8 % en France hexagonale). Cette proportion atteint en région environ 72 % parmi les praticiens âgés de moins de 35 ans et est de 12,8 % chez les praticiens âgés de 65 ans et plus.

✱ En région Centre-Val de Loire, l'âge médian des médecins généralistes de ville est de 55 ans (60 ans chez les hommes et 45 ans chez les femmes). Au niveau national, l'âge médian est de 52 ans. L'âge moyen des médecins généralistes de ville de la région est de 52,6 ans (56,9 ans chez les hommes et 46,9 ans chez les femmes). Au niveau national, l'âge moyen est de 51,2 ans (55,1 ans chez les hommes et 46,6 ans chez les femmes).

RÉPARTITION DES MÉDECINS GÉNÉRALISTES DE VILLE DE LA RÉGION CENTRE-VAL DE LOIRE ET EN FRANCE HEXAGONALE PAR CLASSE D'ÂGE ET PAR SEXE EN 2023

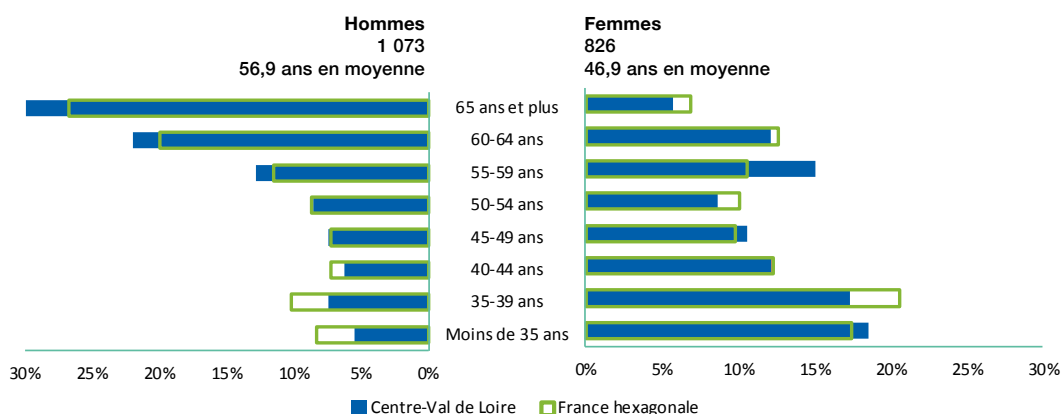

Source : RPPS (1^{er} octobre 2023)
Exploitation : ORS Centre-Val de Loire

RÉPARTITION DES MÉDECINS GÉNÉRALISTES DE VILLE DANS LES DÉPARTEMENTS DE LA RÉGION PAR CLASSE D'ÂGE EN 2023 (EN %)

	Moins de 35 ans	35-39 ans	40-44 ans	45-49 ans	50-54 ans	55-59 ans	60-64 ans	65 ans et plus
Cher (18)(N=190)	7,9 %	7,9 %	6,8 %	9,5 %	10,5 %	14,7 %	18,4 %	24,2 %
Eure-et-Loir (28)(N=253)	6,7 %	7,1 %	7,5 %	5,9 %	11,9 %	18,2 %	20,6 %	22,1 %
Indre (36)(N=154)	9,1 %	7,8 %	9,7 %	11,0 %	7,1 %	11,0 %	20,8 %	23,4 %
Indre-et-Loire (37)(N=642)	13,4 %	16,4 %	10,9 %	8,7 %	9,0 %	12,6 %	15,9 %	13,1 %
Loir-et-Cher (41)(N=241)	14,9 %	12,4 %	7,9 %	8,3 %	5,4 %	14,5 %	14,9 %	21,6 %
Loiret (45)(N=456)	9,9 %	10,5 %	8,1 %	9,9 %	8,6 %	12,7 %	18,4 %	21,9 %
Centre-Val de Loire (N=1899)	11,2 %	11,7 %	8,8 %	8,8 %	8,6 %	13,8 %	17,7 %	19,4 %
France hexagonale (N=59551)	12,6 %	15,0 %	9,6 %	8,5 %	9,3 %	11,1 %	16,5 %	17,4 %

Source: RPPS (1^{er} octobre 2023)
Exploitation: ORS Centre-Val de Loire

Formation

✱ Parmi les médecins généralistes de ville exerçant en Centre-Val de Loire en 2023, 52,5 % ont obtenu leur diplôme dans la région. Environ 40 % l'ont obtenu dans une autre région française et près de 9 % à l'étranger.

Répartition des médecins généralistes de ville de la région selon leur région d'obtention de diplôme en 2023 (N=1 899)

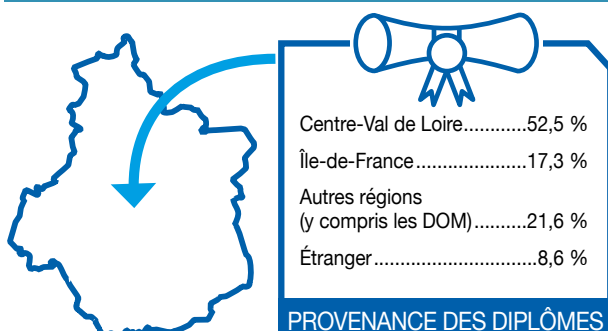

Source: RPPS (1^{er} octobre 2023)
Exploitation: ORS Centre-Val de Loire

Répartition des médecins généralistes de ville du Cher selon leur région d'obtention de diplôme en 2023 (N=190)

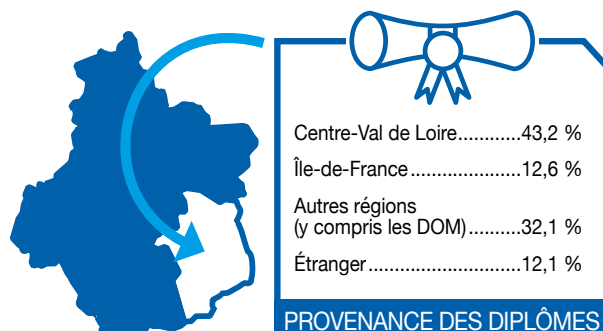

Répartition des médecins généralistes de ville de l'Eure-et-Loir selon leur région d'obtention de diplôme en 2023 (N=253)

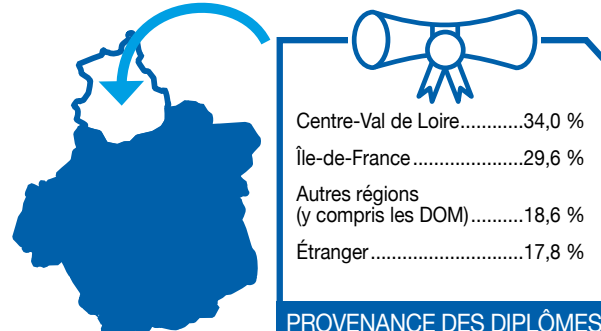

Répartition des médecins généralistes de ville de l'Indre selon leur région d'obtention de diplôme en 2023 (N=154)

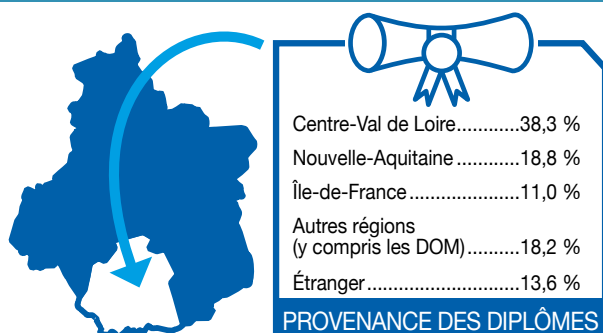

Répartition des médecins généralistes de ville de l'Indre-et-Loire selon leur région d'obtention de diplôme en 2023 (N=642)

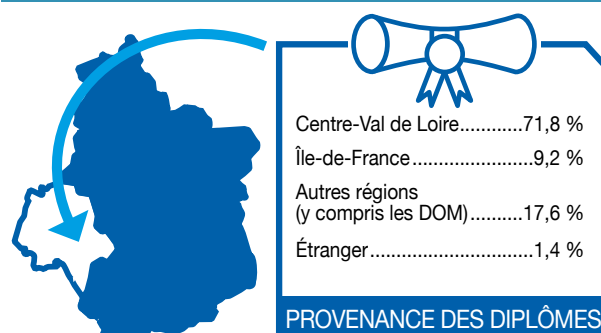

Répartition des médecins généralistes de ville du Loir-et-Cher selon leur région d'obtention de diplôme en 2023 (N=241)

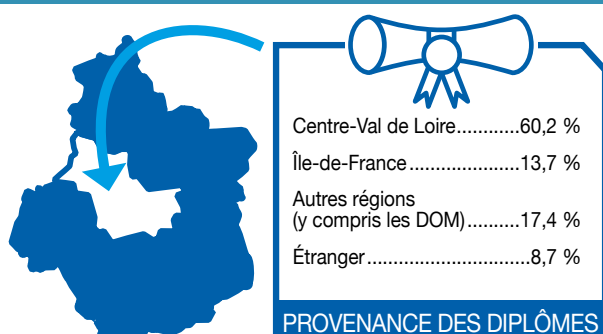

Répartition des médecins généralistes de ville du Loiret selon leur région d'obtention de diplôme en 2023 (N=456)

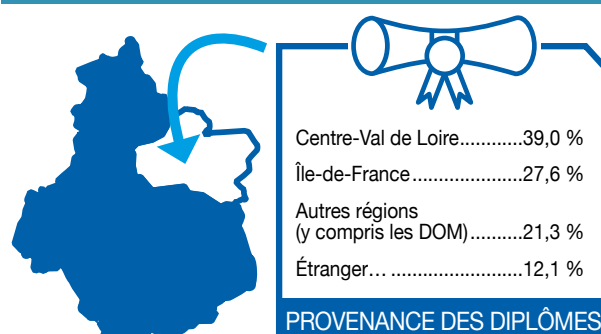

Source : RPPS (1^{er} octobre 2023)
Exploitation : ORS Centre-Val de Loire

✱ Parmi les médecins généralistes de ville formés en région Centre-Val de Loire, 71,8 % exercent en région Centre-Val de Loire, 6,1 % dans les Pays de la Loire, 5,8 % en Nouvelle-Aquitaine. Les médecins restants se répartissent sur les autres régions de France, y compris dans les départements d'outre-mer.

✱ Dans les autres régions, 82,9 % des médecins généralistes de ville formés en Bretagne exercent toujours en Bretagne. Cette proportion est de 80,6 % en Auvergne-Rhône-Alpes, 78,9 % en Normandie, 78,5 % en Provence-Alpes-Côte d'Azur, 77,6 % dans les Pays de la Loire, 77,2 % en Hauts-de-France, 76,8 % en Occitanie, 76,3 % en Nouvelle-Aquitaine et 76,0 % en Pays de la Loire.

Répartition des médecins généralistes de ville ayant été formés en région Centre-Val de Loire selon leur région d'activité en 2023 (N=1 388)



DIPLÔMÉS EN RCVL

Source : RPPS (1^{er} octobre 2023)
Exploitation : ORS Centre-Val de Loire

LIEUX D'EXERCICE

Centre-Val de Loire.....	71,8 %
Pays de la Loire.....	6,1 %
Nouvelle-Aquitaine	5,8 %
Île-de-France	3,4 %
Bretagne	2,7 %
Occitanie	2,2 %
Régions d'outre-mer	2,1 %
Auvergne-Rhône-Alpes	2,0 %
Autres régions	4,0 %

Lieux d'exercice des médecins généralistes de ville²

✱ En 2023, 53,3 % des médecins généralistes de ville de la région sont installés en groupe (cabinet de groupe ou exercent en société), soit une proportion légèrement inférieure au niveau national (54,5 %). 40,3 % travaillent dans leur propre cabinet individuel (38,7 % au niveau national). 9,5 % dans un établissement public de santé et 6,6 % des médecins de ville exercent dans un centre de santé. Les médecins restants travaillent dans d'autres lieux comme des établissements pour personnes âgées, des établissements privés non participant au service public hospitalier, des établissements pour des personnes en situation de handicap, etc.

Remplaçants

✱ 306 médecins généralistes sont inscrits dans la région Centre-Val de Loire comme remplaçants : 185 en libéral, 76 en activité mixte et 45 salariés. 54,2 % des médecins remplaçants sont âgés de moins de 45 ans et 19,9 % ont 65 ans et plus.

2) Contrairement à l'exploitation de 2022, les multiples activités des professionnels ont été prises en compte dans le décompte des lieux d'exercice. Un professionnel peut donc être comptabilisé plusieurs fois dans chacune des catégories correspondant à ses activités.

2 Ensemble des médecins spécialistes¹

de la région
Centre-Val
de Loire

✚ La région Centre-Val de Loire compte 3 582 médecins spécialistes au 1^{er} octobre 2023. La densité de médecins généralistes de la région est de 139,1 médecins spécialistes pour 100 000 habitants, ce qui place la région en dernière position par rapport aux autres régions de la France hexagonale.

NOMBRE DE MÉDECINS SPÉCIALISTES PAR RÉGION EN 2023

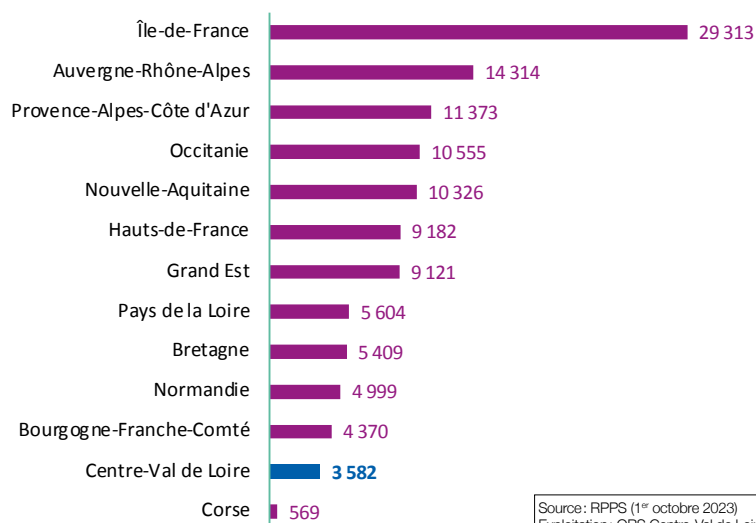

Source : RPPS (1^{er} octobre 2023)
Exploitation : ORS Centre-Val de Loire

DENSITÉ DE MÉDECINS SPÉCIALISTES POUR 100 000 HABITANTS EN 2023

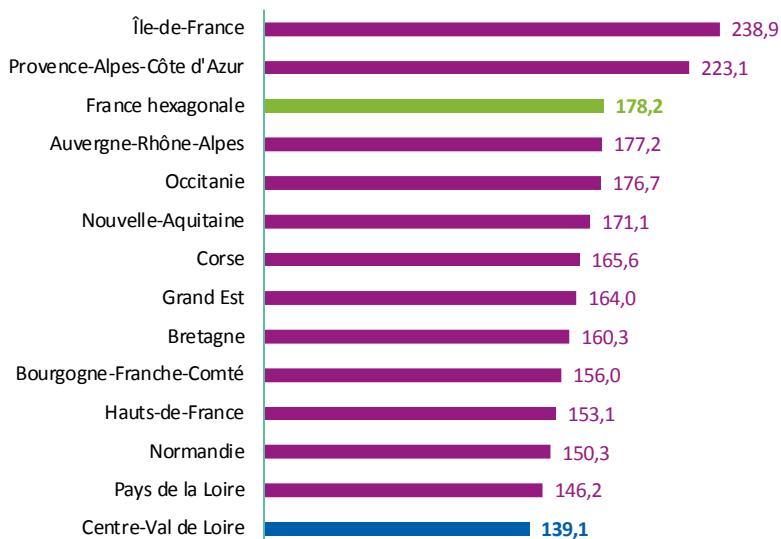

Source : RPPS (1^{er} octobre 2023)
Insee (RP 2020)
Exploitation : ORS Centre-Val de Loire

1) Sont considérés les médecins spécialistes ayant une activité de soin en mars 2023 (hors remplaçants).

✱ La répartition des médecins spécialistes selon leur mode d'exercice en région Centre-Val de Loire est globalement proche de celle de la France hexagonale, avec tout de même, une proportion légèrement plus importante de médecins généralistes en exercice libéral (37,3 % en région contre 34,4 % en France hexagonale).

✱ Si la densité de médecins spécialistes dans la région est de 139,1 pour 100 000 habitants, des disparités existent entre les départements. La densité la plus importante est observée en Indre-et-Loire avec 222,0 médecins spécialistes pour 100 000 habitants et la plus faible dans le Cher avec 58,8 médecins spécialistes pour 100 000 habitants.

PROPORTION DE MÉDECINS SPÉCIALISTES SELON LE MODE D'EXERCICE EN CENTRE-VAL DE LOIRE ET EN FRANCE HEXAGONALE EN 2023 (EN % ET EFFECTIF)

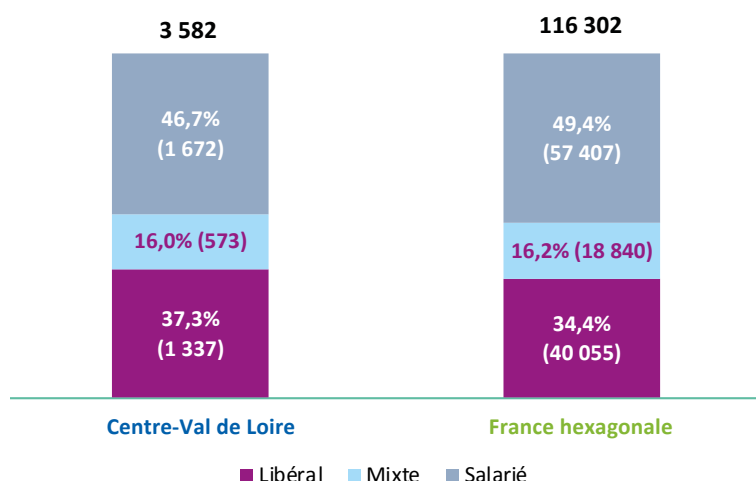

Source: RPPS (1^{er} octobre 2023)
Exploitation: ORS Centre-Val de Loire

RÉPARTITION DES MÉDECINS SPÉCIALISTES SELON LE MODE D'EXERCICE DANS LES DÉPARTEMENTS DE LA RÉGION CENTRE-VAL DE LOIRE EN 2023 (EN % ET EFFECTIFS)

	Libéral	Mixte	Salarié	Total	Densité (pour 100 000 habitants)
Cher (18)	36,0 % (107)	22,2 % (66)	41,8 % (124)	100,0 % (297)	58,8
Eure-et-Loir (28)	34,9 % (191)	21,6 % (118)	43,5 % (238)	100,0 % (547)	126,8
Indre (36)	38,8 % (83)	15,4 % (33)	45,8 % (98)	100,0 % (214)	97,8
Indre-et-Loire (37)	36,6 % (498)	12,6 % (171)	50,8 % (690)	100,0 % (1 359)	222,0
Loir-et-Cher (41)	40,4 % (155)	15,9 % (61)	43,8 % (168)	100,0 % (384)	116,6
Loiret (45)	43,1 % (403)	17,0 % (159)	39,8 % (372)	100,0 % (934)	136,9
Centre-Val de Loire*	37,3 % (1 337)	16,0 % (573)	46,7 % (1 672)	100,0 % (3 582)	139,1
France hexagonale	34,4 % (40 055)	16,2 % (18 840)	49,4 % (57 407)	100,0 % (116 302)	178,2

Source: RPPS (1^{er} octobre 2023)
Insee (RP 2020) - Exploitation: ORS
Centre-Val de Loire

*: Un professionnel pouvant exercer sur plusieurs départements, la somme des 6 départements n'est pas égale au total de professionnels en région

Évolution des effectifs Mars 2022 - octobre 2023 • Ensemble des spécialistes

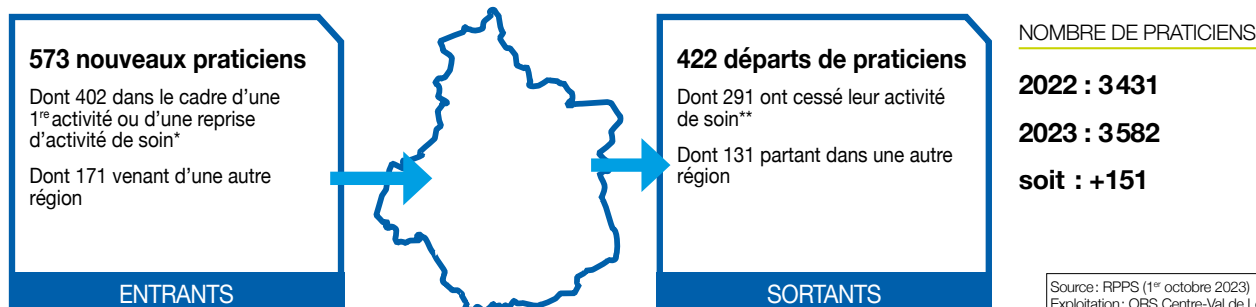

* Cette catégorie comprend les jeunes professionnels installés pour la première fois, mais également des professionnels ayant exercé précédemment à l'étranger ou dans des activités non-soignantes (fonctions administratives, salariés du privé) ainsi que des praticiens ayant repris une activité après un départ à la retraite.

** L'arrêt d'activité de soin comprend majoritairement des professionnels partis à la retraite, mais inclut également des professionnels ayant cessé leur activité (reconversion, décès, ...) ou exerçant en 2023 une activité non soignante (ex : fonctions administratives).

EFFECTIFS (AU 1^{ER} OCTOBRE 2023) ET ÉVOLUTION DU NOMBRE DE MÉDECINS SPÉCIALISTES (MARS 2022 - OCTOBRE 2023) PAR CPTS

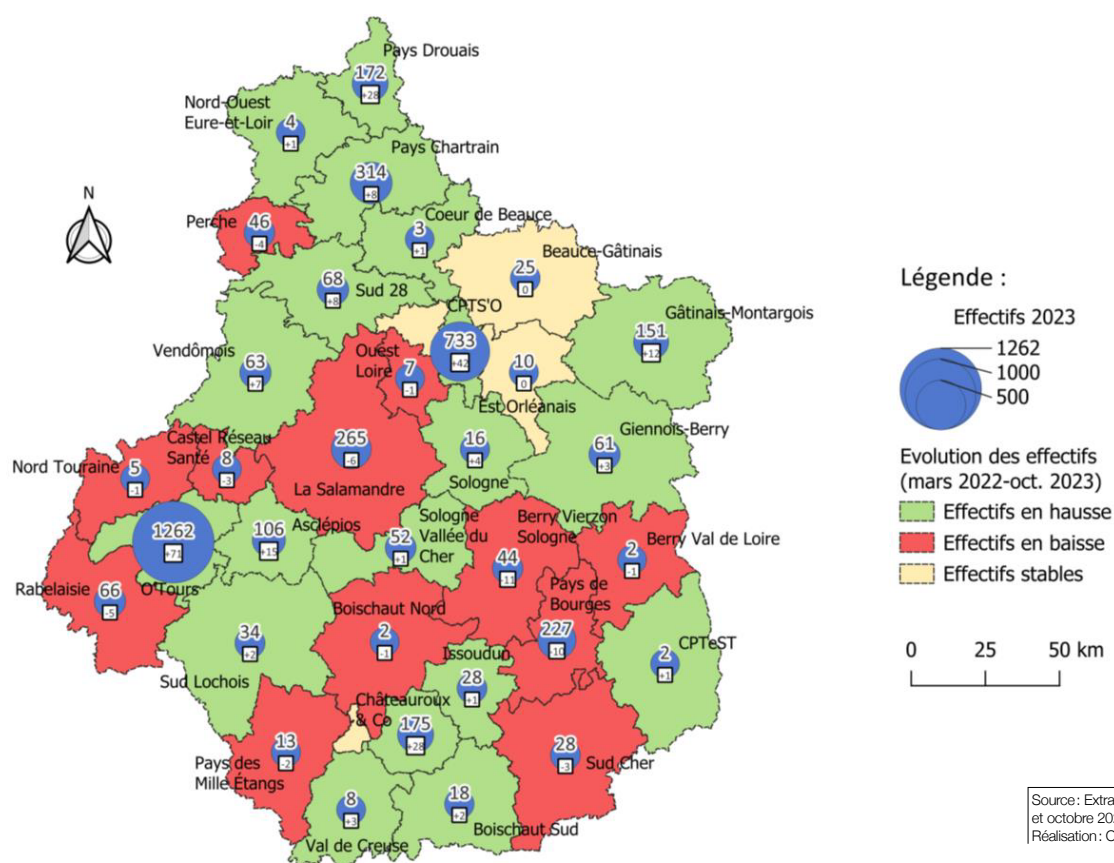

- Le nombre de spécialistes a augmenté entre 2022 et 2023, passant de 3431 à 3582 praticiens. 573 spécialistes sont arrivés dans la région (dont 171 depuis une autre région) et 422 en sont partis (dont 131 vers une autre région).
- 18 CPTS comptent davantage de praticiens en 2023 qu'en 2022. 2 CPTS ont le même nombre de praticiens, et 13 CPTS comptent moins de praticiens en 2023 qu'en 2022.
- NB : Un praticien exerçant sur plusieurs CPTS est compté ici autant de fois. Aussi, la somme des praticiens de chaque CPTS peut ne pas être égale au nombre de praticiens mentionné plus haut. De même, il se peut qu'un praticien n'exerçant plus dans une CPTS soit toujours en activité dans une autre CPTS.

Profils des entrants (n = 573)

ÂGE

Âge Moyen : 42,9 ans **Âge Médian : 39 ans**



46,1 %



53,9 %

RÉPARTITION DES MÉDECINS SPÉCIALISTES ENTRANT DANS LA RÉGION CENTRE-VAL DE LOIRE EN 2023 PAR TRANCHES D'ÂGE (EN %)

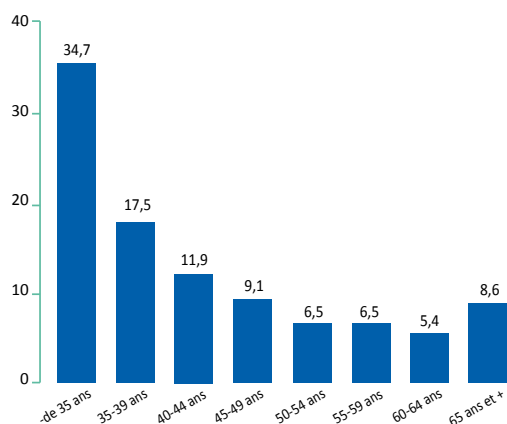

RÉPARTITION DES RÉGIONS DE FORMATION DES MÉDECINS SPÉCIALISTES ENTRANT DANS LA RÉGION EN 2023 (EN %)

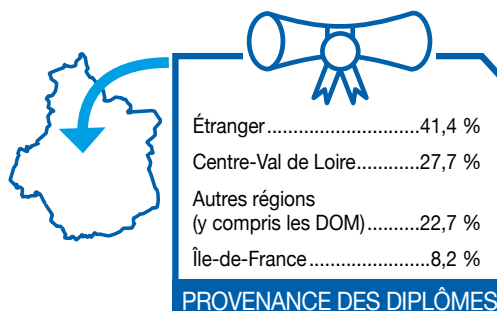

Les médecins spécialistes entrés dans les effectifs de la région Centre-Val de Loire entre 2022 et 2023 ont un âge médian de 39 ans. Ce sont majoritairement des hommes (53,9 %). 34,7 % d'entre eux ont moins de 35 ans. Ils ont été formés à l'étranger dans 41,4 % des cas. La part des formés en Centre-Val de Loire représente 27,7 %, l'Île-de-France 8,2 % et la Nouvelle-Aquitaine 5,2 %.

Dont entrants dans le cadre d'une première activité (PA) ou d'une reprise d'activité de soin (RAS) (n = 402)

ÂGE

Âge Moyen : 40,7 ans **Âge Médian : 37 ans**



47,3 %



52,7 %

RÉPARTITION DES MÉDECINS SPÉCIALISTES ENTRANT DANS LA RÉGION CENTRE-VAL DE LOIRE POUR LEUR PA OU RAS EN 2023 PAR TRANCHES D'ÂGES (EN %)

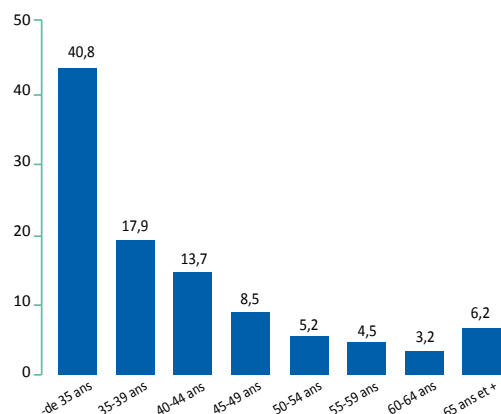

RÉPARTITION DES RÉGIONS DE FORMATION DES MÉDECINS SPÉCIALISTES ENTRANT DANS LA RÉGION POUR LEUR PA OU RAS EN 2023 (EN %)

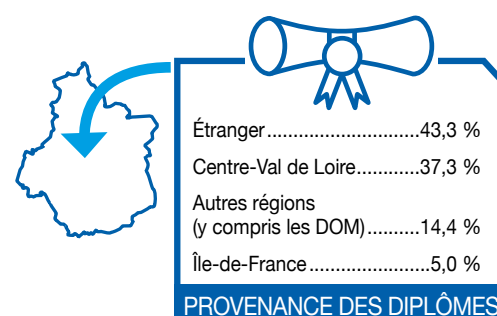

Dont entrants depuis une autre région (n = 171)

ÂGE

Âge Moyen : 48,2 ans Âge Médian : 47 ans



45,3 %



56,7 %

RÉPARTITION DES MÉDECINS SPÉCIALISTES ENTRANT DANS LE CENTRE-VAL DE LOIRE DEPUIS UNE AUTRE RÉGION EN 2023 PAR TRANCHES D'ÂGES (EN %)

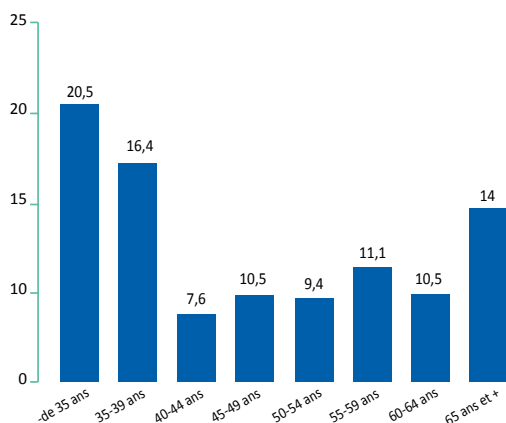

RÉPARTITION DES RÉGIONS DE FORMATION DES MÉDECINS SPÉCIALISTES ENTRANT DANS LE CENTRE-VAL DE LOIRE DEPUIS UNE AUTRE RÉGION EN 2023

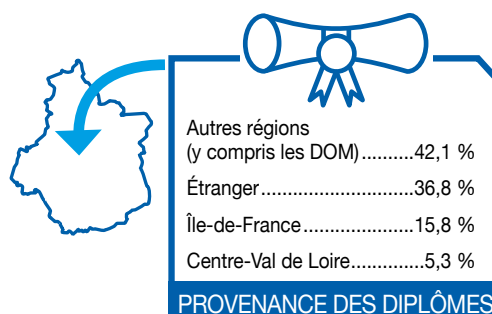

Provenance des médecins spécialistes entrant dans la région Centre-Val de Loire depuis une autre région entre mars 2022 et octobre 2023

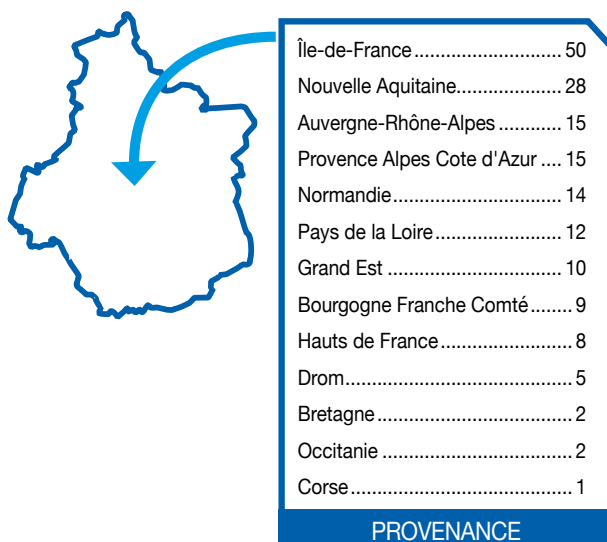

Source: RPPS (1^{er} octobre 2023)
Exploitation: ORS Centre-Val de Loire

Profils des sortants (n = 422)

ÂGE

Âge Moyen : 55,7 ans Âge Médian : 63 ans



41 %



59 %

RÉPARTITION DES MÉDECINS SPÉCIALISTES SORTANT DE LA RÉGION CENTRE-VAL DE LOIRE EN 2023 PAR TRANCHES D'ÂGE (EN %)

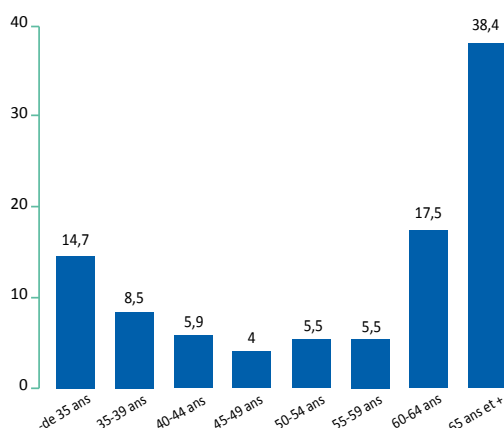

RÉPARTITION DES RÉGIONS DE FORMATION DES MÉDECINS SPÉCIALISTES SORTANT DE LA RÉGION EN 2023

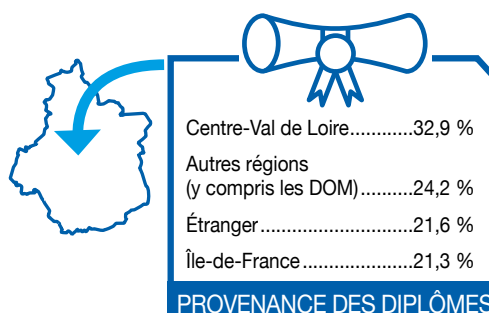

Les médecins spécialistes sortant des effectifs de la région Centre-Val de Loire entre 2022 et 2023 ont un âge médian de 63 ans. Il s'agit majoritairement d'hommes (59 %). Les plus de 65 ans représentent 38,4 % du total. Ils ont été principalement formés en région Centre-Val de Loire (32,9 %), en Île-de-France (21,3 %) et en Nouvelle-Aquitaine (5,2 %), ainsi qu'à l'étranger (21,6 %).

Dont sortants pour arrêt d'activité de soin (n = 291)

ÂGE

Âge Moyen : 60 ans Âge Médian : 65 ans



39,5 %



60,5 %

RÉPARTITION DES MÉDECINS GÉNÉRALISTES DU CENTRE-VAL DE LOIRE AYANT ARRÊTÉ LEUR ACTIVITÉ DE SOIN EN 2023 PAR TRANCHES D'ÂGES (EN %)

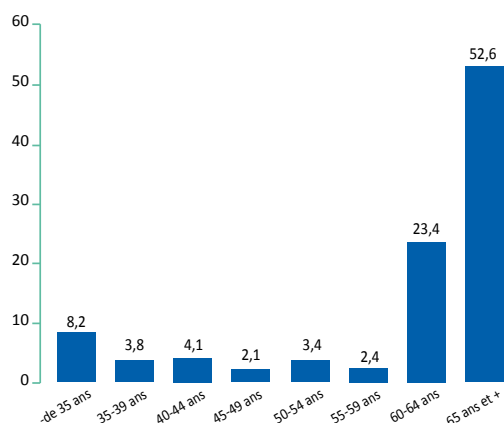

RÉGIONS DE FORMATION DES MÉDECINS GÉNÉRALISTES AYANT ARRÊTÉ LEUR ACTIVITÉ DE SOIN EN 2023

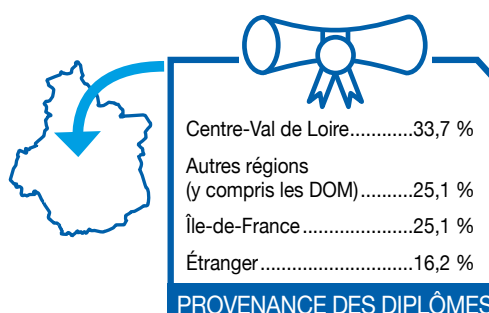

** L'arrêt d'activité de soin comprend majoritairement des praticiens partis à la retraite, mais inclut également des praticiens ayant cessé leur activité (reconversion, décès, ...) ou des praticiens exerçant en 2023 une activité non soignante (ex : fonctions administratives).

Dont départs hors de la région Centre-Val de Loire (n = 131)

ÂGE

Âge Moyen: 44,1 ans Âge Médian: 40 ans



44,3 %



55,7 %

RÉPARTITION DES SPÉCIALISTES PARTANT DE LA RÉGION CENTRE-VAL DE LOIRE POUR UNE AUTRE RÉGION EN 2023 PAR TRANCHE D'ÂGE (%o SPÉCIALISTES EN 2022)

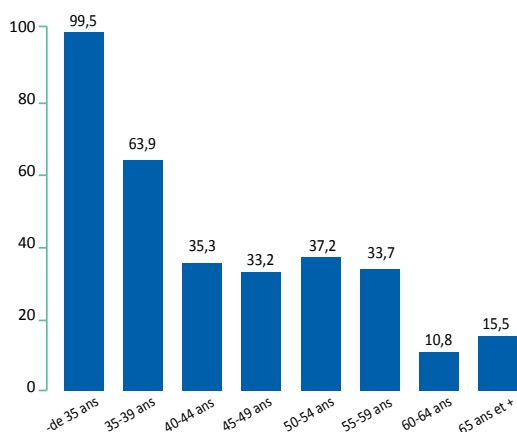

Note de lecture: Sur 1000 spécialistes de moins de 35 ans en 2022, 99,5 ont quitté la région pour s'installer dans une autre entre 2022 et 2023

RÉPARTITION DES RÉGIONS DE FORMATION DES SPÉCIALISTES PARTANT DE LA RÉGION CENTRE-VAL DE LOIRE VERS UNE AUTRE RÉGION EN 2023

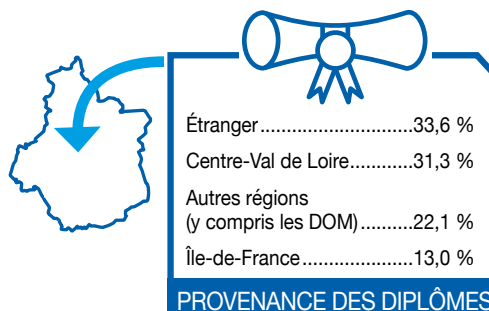

Destination des médecins spécialistes sortants de la région Centre-Val de Loire vers une autre région entre mars 2022 et octobre 2023

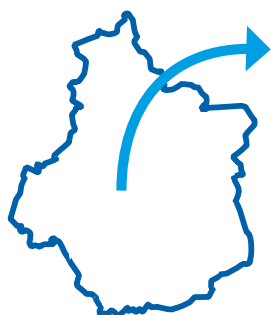

Île-de-France	21
Auvergne-Rhône-Alpes	15
Nouvelle Aquitaine	15
Pays de la Loire	11
Bretagne	9
Normandie	7
Bourgogne Franche Comté	7
Grand Est	4
Corse	3
Provence Alpes Cote d'Azur	3
Occitanie	2
Drom	2
Inconnue	2

DESTINATION

Source: RPPS (1^{er} octobre 2023)
Exploitation: ORS Centre-Val de Loire

Médecins spécialistes de ville

(Libéraux, mixtes et salariés des centres de santé) (N=1 962 en Centre-Val de Loire ; N=61 147 en France hexagonale)

Pyramide des âges

✱ En 2023, 33,8 % des médecins spécialistes de ville en région Centre-Val de Loire sont des femmes (39,6 % en France hexagonale). Cette proportion atteint en région 46,4 % parmi les praticiens âgés de 35 à 39 ans, 42,4 % parmi ceux de moins de 35 ans et est de 20,1 % chez les praticiens âgés de 65 ans et plus.

✱ En région Centre-Val de Loire, l'âge médian des spécialistes de ville est de 54 ans (57 ans chez les hommes et 50 ans chez les femmes). Au niveau national, l'âge médian est de 53 ans. L'âge moyen des médecins spécialistes de ville de la région est de 53,2 ans (54,8 ans chez les hommes et 50,1 ans chez les femmes). Au niveau national, l'âge moyen est de 52,7 ans (54,6 ans chez les hommes et 49,8 ans chez les femmes).

RÉPARTITION DES MÉDECINS SPÉCIALISTES DE VILLE DE LA RÉGION CENTRE-VAL DE LOIRE ET EN FRANCE HEXAGONALE PAR CLASSE D'ÂGE ET PAR SEXE EN 2023

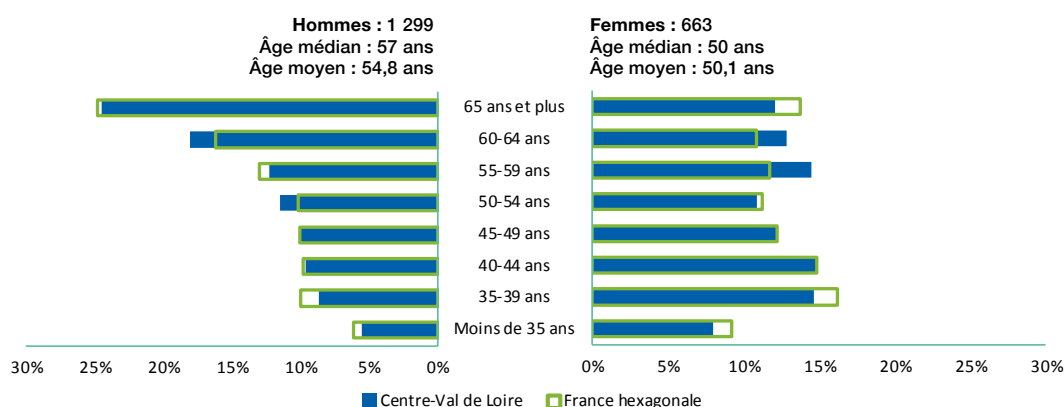

Source : RPPS (1^{er} octobre 2023)
Exploitation : ORS Centre-Val de Loire

RÉPARTITION DES MÉDECINS SPÉCIALISTES DE VILLE DANS LES DÉPARTEMENTS DE LA RÉGION PAR CLASSE D'ÂGE EN 2023 (EN %)

	Moins de 35 ans	35-39 ans	40-44 ans	45-49 ans	50-54 ans	55-59 ans	60-64 ans	65 ans et plus
Cher (18) (N=177)	6,2 %	10,2 %	11,3 %	8,5 %	11,3 %	13,0 %	16,4 %	23,2 %
Eure-et-Loir (28) (N=316)	3,5 %	8,2 %	7,6 %	11,4 %	13,6 %	13,9 %	18,7 %	23,1 %
Indre (36) (N=117)	-	5,1 %	12,8 %	7,7 %	12,0 %	16,2 %	20,5 %	25,6 %
Indre-et-Loire (37) (N=688)	9,7 %	15,0 %	14,1 %	10,8 %	10,6 %	11,6 %	11,6 %	16,6 %
Loir-et-Cher (41) (N=226)	6,6 %	7,1 %	8,8 %	12,4 %	13,7 %	9,7 %	20,8 %	20,8 %
Loiret (45) (N=574)	5,2 %	9,9 %	11,7 %	10,5 %	9,9 %	14,8 %	17,4 %	20,6 %
Centre-Val de Loire (N=1962)	6,4 %	10,7 %	11,4 %	10,8 %	11,3 %	13,0 %	16,3 %	20,3 %
France hexagonale (N=61147)	7,3 %	12,4 %	11,8 %	10,9 %	10,6 %	12,5 %	14,1 %	20,4 %

Source : RPPS (1^{er} octobre 2023)
Exploitation : ORS Centre-Val de Loire

Formation

✱ Parmi les médecins spécialistes de ville exerçant en Centre-Val de Loire en 2023, 31,1 % ont obtenu leur diplôme dans la région. Environ 43 % l'ont obtenu dans une autre région française (dont 18 % en Île-de-France) et 26,0 % à l'étranger.

Répartition des médecins spécialistes de ville de la région selon leur région d'obtention de diplôme en 2023 (N=1 962)

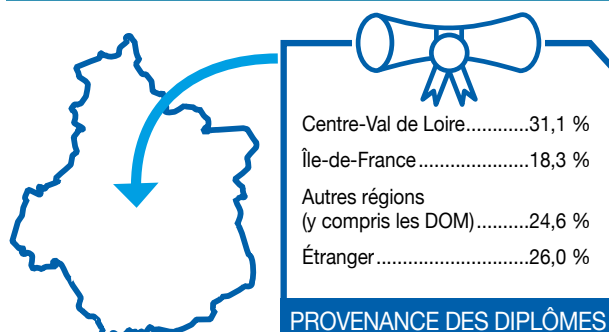

Source : RPPS (1^{er} octobre 2023)
Exploitation : ORS Centre-Val de Loire

Répartition des médecins spécialistes de ville du Cher selon leur région d'obtention de diplôme en 2023 (N=177)

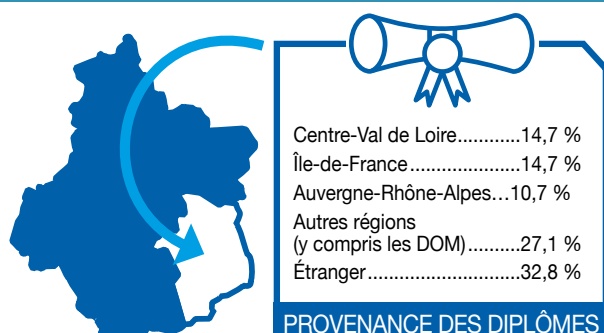

Répartition des médecins spécialistes de ville de l'Eure-et-Loir selon leur région d'obtention de diplôme en 2023 (N=316)

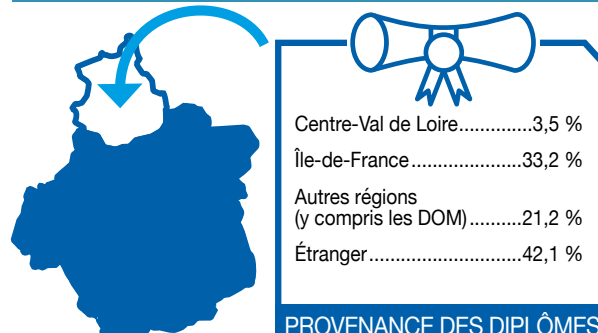

Répartition des médecins spécialistes de ville de l'Indre selon leur région d'obtention de diplôme en 2023 (N=117)

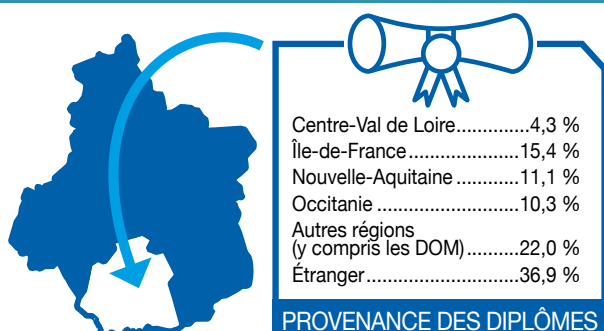

Répartition des médecins spécialistes de ville de l'Indre-et-Loire selon leur région d'obtention de diplôme en 2023 (N=688)

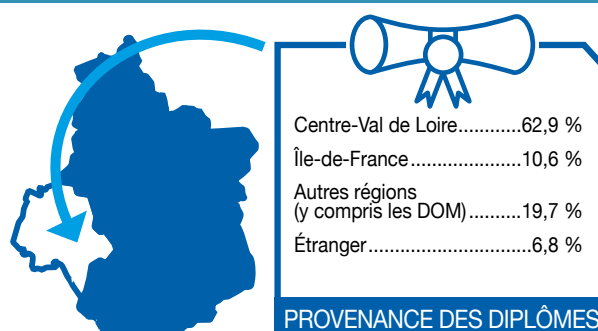

Répartition des médecins spécialistes de ville du Loir-et-Cher selon leur région d'obtention de diplôme en 2023 (N=226)

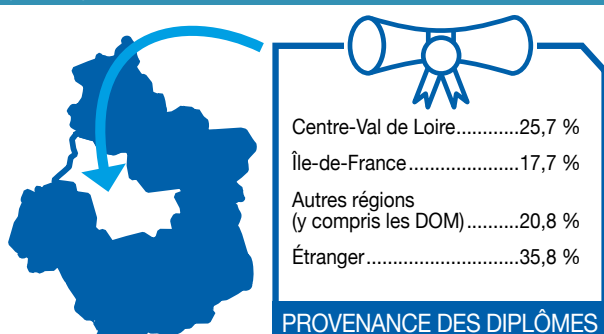

Répartition des médecins spécialistes de ville du Loiret selon leur région d'obtention de diplôme en 2023 (N=574)

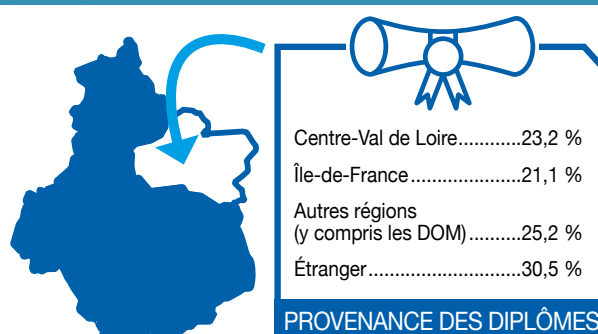

Source : RPPS (1^{er} octobre 2023)
Exploitation : ORS Centre-Val de Loire

✱ Parmi les médecins spécialistes de ville formés en région Centre-Val de Loire, 41,6 % exercent en région Centre-Val de Loire, 16,3 % en Île-de-France et 10,6 % en Nouvelle-Aquitaine. Les médecins restants se répartissent sur les autres régions de France, y compris dans les départements d'outre-mer.

✱ Dans les autres régions, 66,1 % des médecins spécialistes de ville formés en Bretagne exercent toujours en Bretagne. Cette proportion est de 61,3 % dans les Pays de la Loire, de 56,0 % en Nouvelle-Aquitaine, de 51,0 % en Normandie et de 46,9 % en Bourgogne-Franche-Comté.

Répartition des médecins spécialistes de ville ayant été formés en région Centre-Val de Loire selon leur région d'activité en 2023 (N=1 468)



Source : RPPS (1^{er} octobre 2023)
Exploitation : ORS Centre-Val de Loire

LIEUX D'EXERCICE

Centre-Val de Loire.....	41,6 %
Île-de-France	16,3 %
Nouvelle-Aquitaine	10,6 %
Pays de la Loire.....	5,9 %
Provence-Alpes-Côte d'Azur	4,6 %
Auvergne-Rhône-Alpes	4,6 %
Occitanie	4,2 %
Bretagne.....	3,2 %
Autres régions (y compris les DOM)	9,0 %

Lieux d'exercice des médecins spécialistes de ville²

✱ En 2023, 56,9 % des médecins spécialistes de ville de la région sont installées en groupe (cabinet de groupe ou exercent en société), soit une proportion comparable au niveau national (57,8 %). 25,9 % exercent dans un établissement public de santé et 25,2 % dans leur propre cabinet individuel.

RÉPARTITION DES MÉDECINS SPÉCIALISTES DE VILLE DE LA RÉGION CENTRE-VAL DE LOIRE ET EN FRANCE HEXAGONALE PAR LIEU D'EXERCICE EN 2023

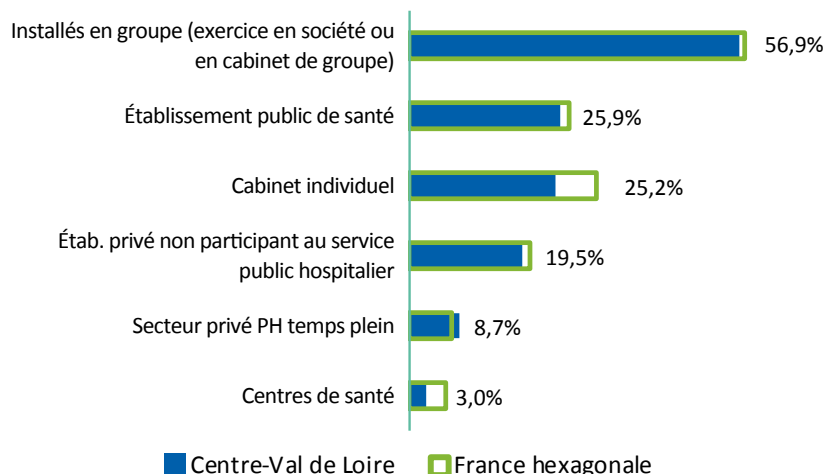

Source : RPPS (1^{er} octobre 2023)
Exploitation : ORS Centre-Val de Loire

2) Contrairement à l'exploitation de 2022, les multiples activités des professionnels ont été prises en compte dans le décompte des lieux d'exercice. Un professionnel peut donc être comptabilisé plusieurs fois dans chacune des catégories correspondant à ses activités.

Médecins spécialistes salariés exclusifs

Hors salariés de centres de santé (N=1 620 en Centre-Val de Loire ; N=54 980 en France hexagonale)

Pyramide des âges

✱ En 2023, 51,4 % des médecins spécialistes salariés exclusifs en région Centre-Val de Loire sont des femmes (55,4 % en France hexagonale). Cette proportion atteint en région 62,1 % parmi les praticiens âgés de 35 à 39 ans et est de 28,2 % chez les praticiens âgés de 65 ans et plus.

✱ En région Centre-Val de Loire, l'âge médian des spécialistes salariés exclusifs est de 47 ans (53 ans chez les hommes et 44 ans chez les femmes). Au niveau national, l'âge médian est de 44 ans. L'âge moyen des médecins spécialistes salariés exclusifs de la région est de 48,7 ans (51,6 ans chez les hommes et 45,9 ans chez les femmes). Au niveau national, l'âge moyen est de 46,9 ans (49,3 ans chez les hommes et 45,0 ans chez les femmes).

RÉPARTITION DES MÉDECINS SPÉCIALISTES SALARIÉS EXCLUSIFS DE LA RÉGION CENTRE-VAL DE LOIRE ET EN FRANCE HEXAGONALE PAR CLASSE D'ÂGE ET PAR SEXE EN 2023

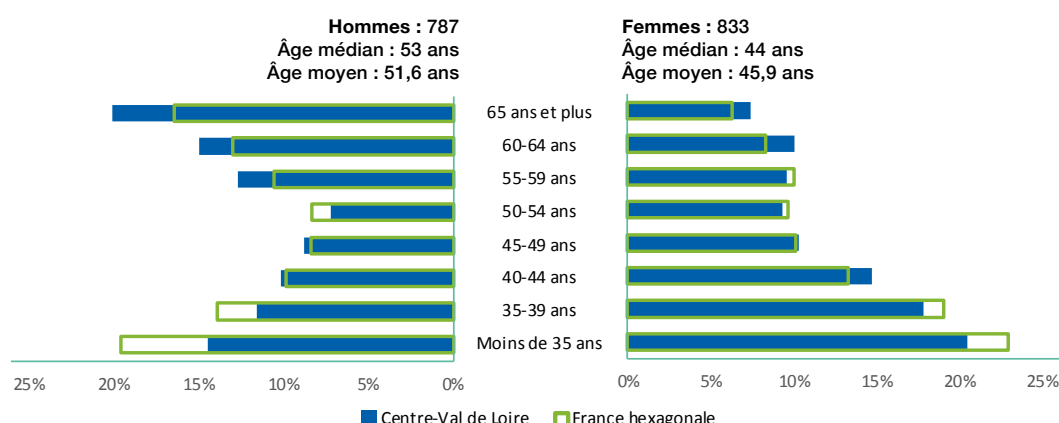

RÉPARTITION DES MÉDECINS SPÉCIALISTES SALARIÉS EXCLUSIFS DE VILLE DANS LES DÉPARTEMENTS DE LA RÉGION PAR CLASSE D'ÂGE EN 2023 (EN %)

	Moins de 35 ans	35-39 ans	40-44 ans	45-49 ans	50-54 ans	55-59 ans	60-64 ans	65 ans et plus
Cher (18)(N=120)	4,2 %	4,2 %	10,8 %	14,2 %	8,3 %	8,3 %	16,7 %	33,3 %
Eure-et-Loir (28)(N=231)	7,4 %	10,8 %	13,9 %	16,9 %	7,4 %	13,0 %	15,2 %	15,6 %
Indre (36)(N=97)	-(3)	7,2 %	12,4 %	6,2 %	14,4 %	17,5 %	13,4 %	25,8 %
Indre-et-Loire (37)(N=671)	28,3 %	18,9 %	13,0 %	6,9 %	7,7 %	8,6 %	9,4 %	7,2 %
Loir-et-Cher (41)(N=158)	16,5 %	10,1 %	10,8 %	9,5 %	8,9 %	10,8 %	15,2 %	18,4 %
Loiret (45)(N=360)	14,2 %	16,9 %	11,9 %	8,9 %	9,1 %	13,3 %	14,2 %	12,5 %
Centre-Val de Loire (N=1620)	17,6 %	14,8 %	12,5 %	9,6 %	8,3 %	11,1 %	12,5 %	13,6 %
France hexagonale (N=54 980)	21,5 %	16,8 %	11,8 %	9,4 %	9,1 %	10,3 %	10,4 %	10,8 %

Source : RPPS (1^{er} octobre 2023)
Exploitation : ORS Centre-Val de Loire

Formation

✱ Parmi les médecins spécialistes salariés exclusifs exerçant en Centre-Val de Loire en 2023, 39,8 % ont obtenu leur diplôme dans la région. Environ 30 % l'ont obtenu dans une autre région française (dont 10 % en Île-de-France) et 30,1 % à l'étranger.

Répartition des médecins spécialistes salariés exclusifs de la région selon leur région d'obtention de diplôme en 2023 (N=1 620)

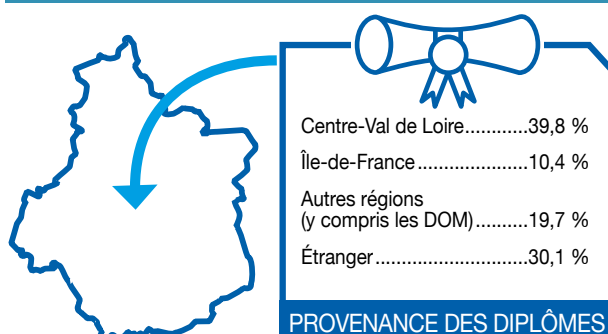

Source : RPPS (1^{er} octobre 2023)
Exploitation : ORS Centre-Val de Loire

Répartition des médecins spécialistes salariés exclusifs du Cher selon leur région d'obtention de diplôme en 2023 (N=120)

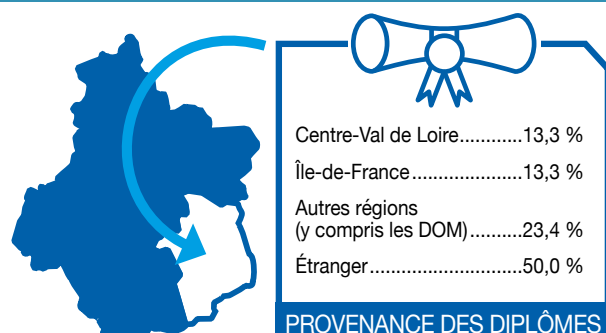

Répartition des médecins spécialistes salariés exclusifs de l'Eure-et-Loir selon leur région d'obtention de diplôme en 2023 (N=231)

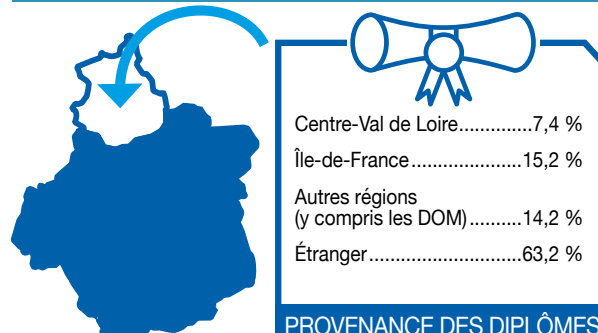

Répartition des médecins spécialistes salariés exclusifs de l'Indre selon leur région d'obtention de diplôme en 2023 (N=97)



Répartition des médecins spécialistes salariés exclusifs de l'Indre-et-Loire selon leur région d'obtention de diplôme en 2023 (N=671)

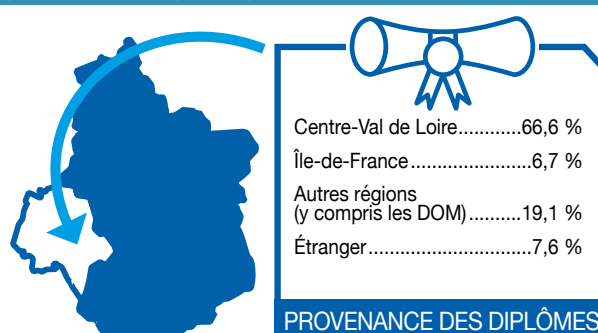

Répartition des médecins spécialistes salariés exclusifs du Loir-et-Cher selon leur région d'obtention de diplôme en 2023 (N=158)

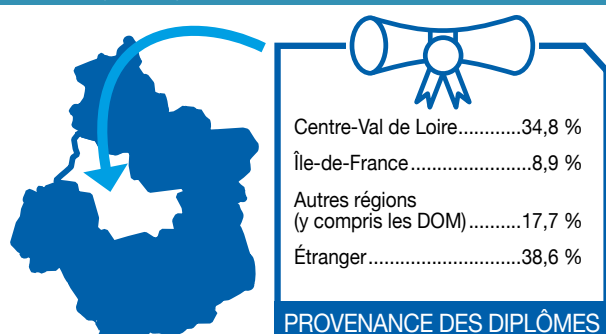

Répartition des médecins spécialistes salariés exclusifs du Loiret selon leur région d'obtention de diplôme en 2023 (N=360)

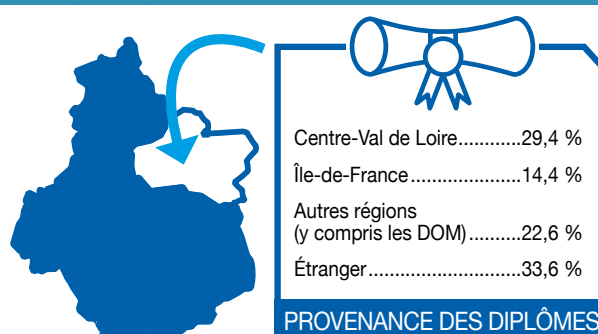

Source : RPPS (1^{er} octobre 2023)
Exploitation : ORS Centre-Val de Loire

✱ Parmi les médecins spécialistes salariés exclusifs formés en région Centre-Val de Loire, 55,4 % exercent en région Centre-Val de Loire, 13,9 % en Île-de-France, 6,2 % dans les Pays de la Loire et 6,0 % en Nouvelle-Aquitaine. Les médecins restants se répartissent sur les autres régions de France, y compris dans les départements d'outre-mer.

✱ Dans les autres régions, 73,8 % des médecins spécialistes salariés exclusifs formés en Bretagne exercent toujours en Bretagne. Cette proportion est de 68,4 % dans les Pays de la Loire, de 68,1 % en Nouvelle-Aquitaine, de 61,5 % en Normandie et de 60,3 % en Bourgogne-Franche-Comté.

Répartition des médecins spécialistes salariés exclusifs ayant été formés en région Centre-Val de Loire selon leur région d'activité en 2023 (N=1 162)



DIPLÔMÉS EN RCVL

Source : RPPS (1^{er} octobre 2023) -
Exploitation : ORS Centre-Val de Loire

LIEUX D'EXERCICE

Centre-Val de Loire.....	55,4 %
Île-de-France	13,9 %
Pays de la Loire	6,2 %
Nouvelle-Aquitaine	6,0 %
Auvergne-Rhône-Alpes.....	3,0 %
Bretagne	2,9 %
Occitanie	2,6 %
Provence-Alpes- Côte d'Azur	2,2 %
Hauts-de-France	1,7 %
Autres régions (y compris les DOM)	6,1 %

Lieux d'exercice des médecins spécialistes salariés exclusifs³

✱ En 2023, la majorité des médecins spécialistes salariés exclusifs de la région exerce dans un établissement public de santé (89,2 %, 81,0 % au niveau national). Les autres professionnels exercent dans d'autres types de lieux comme les établissements pour personnes en situation de handicap, des établissements privés non participant ou participant au service public hospitalier, des établissements pour personnes âgées, etc.

RÉPARTITION DES MÉDECINS SPÉCIALISTES SALARIÉS EXCLUSIFS DE LA RÉGION CENTRE-VAL DE LOIRE ET EN FRANCE HEXAGONALE PAR LIEU D'EXERCICE EN 2023

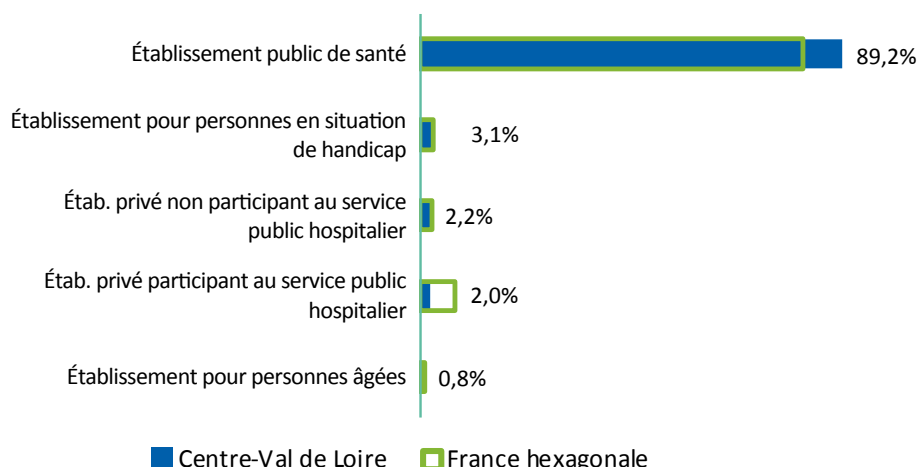

Source : RPPS (1^{er} octobre 2023)
Exploitation : ORS Centre-Val de Loire

Remplaçants

✱ 272 professionnels sont inscrits en Centre-Val de Loire en tant que remplaçants : 97 en libéral, 87 en activité mixte et 88 salariés. 45,6 % ont moins de 45 ans et 25,4 % ont 65 ans et plus.

3) Contrairement à l'exploitation de 2022, les multiples activités des professionnels ont été prises en compte dans le décompte des lieux d'exercice. Un professionnel peut donc être comptabilisé plusieurs fois dans chacune des catégories correspondant à ses activités.



Ensemble des psychiatres¹

de la région
Centre-Val
de Loire

NOMBRE DE PSYCHIATRES PAR REGION EN 2023

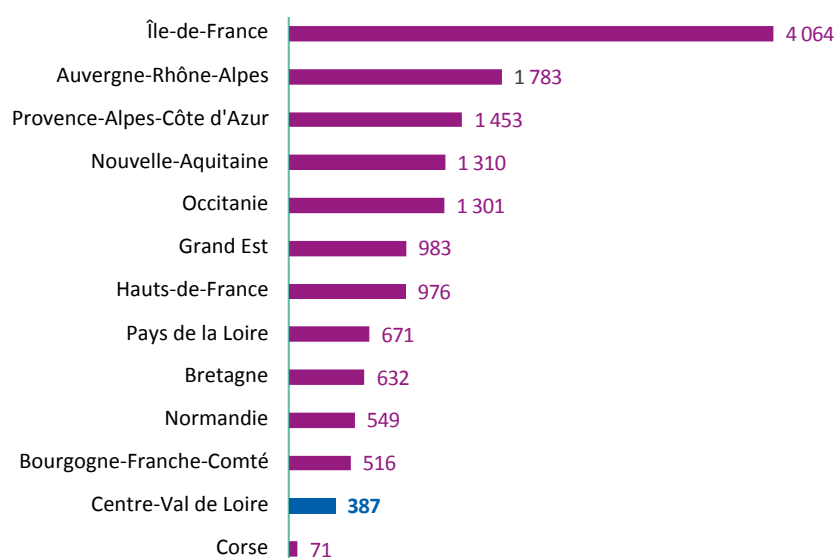

Source: RPPS (1^{er} octobre 2023)
Exploitation: ORS Centre-Val de Loire

DENSITÉ DE PSYCHIATRES POUR 100 000 HABITANTS EN 2023

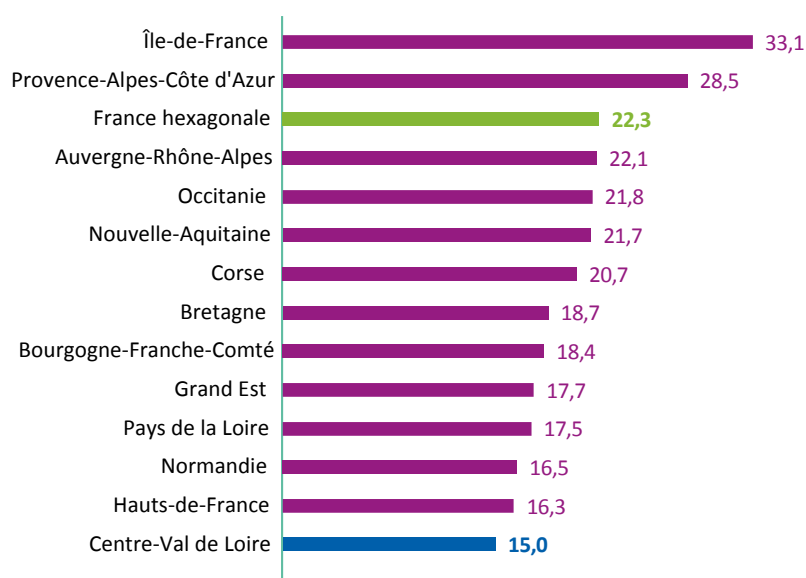

Source: RPPS (1^{er} octobre 2023)
Insee (RP 2020)
Exploitation: ORS Centre-Val de Loire

1) Sont considérés les psychiatres ayant une activité de soin en mars 2023 (hors remplaçants).

PROPORTION DE PSYCHIATRES SELON LE MODE D'EXERCICE EN CENTRE-VAL DE LOIRE ET EN FRANCE HEXAGONALE EN 2023 (EN % ET EN EFFECTIFS)

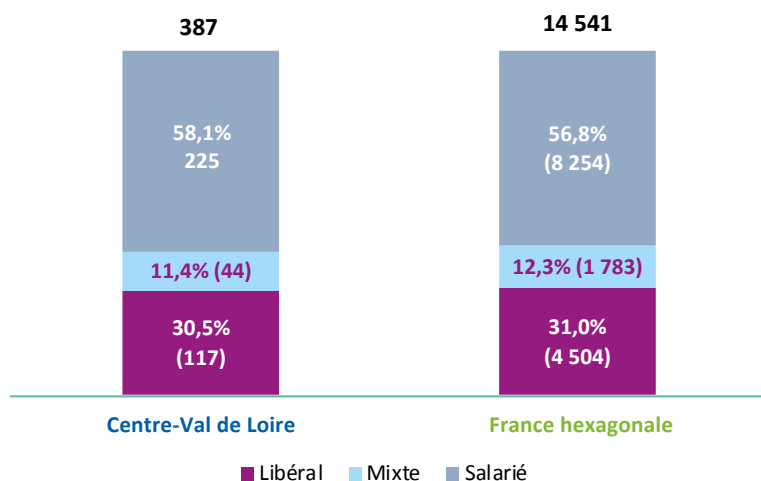

Source : RPPS (1^{er} octobre 2023)
Exploitation : ORS Centre-Val de Loire

RÉPARTITION DES PSYCHIATRES SELON LE MODE D'EXERCICE DANS LES DÉPARTEMENTS DE LA RÉGION CENTRE-VAL DE LOIRE EN 2023 (EN % ET EFFECTIFS)

	Libéral	Mixte	Salarié	Total	Densité (pour 100 000 habitants)
Cher (18)	22,5 % (9)	- (2)	72,5 % (29)	100,0 % (40)	13,3
Eure-et-Loir (28)	17,8 % (8)	- (4)	73,3 % (33)	100,0 % (45)	10,4
Indre (36)	27,3 % (6)	- (2)	63,6 % (14)	100,0 % (22)	10,1
Indre-et-Loire (37)	35,6 % (58)	7,4 % (12)	57,0 % (93)	100,0 % (163)	26,6
Loir-et-Cher (41)	44,2 % (19)	23,2 % (10)	32,6 % (14)	100,0 % (43)	13,1
Loiret (45)	22,5 % (18)	21,2 % (17)	56,3 % (45)	100,0 % (80)	11,7
Centre-Val de Loire*	30,5 % (118)	11,4 % (44)	58,1 % (225)	100,0 % (387)	15,0
France hexagonale	31,0 % (4 504)	12,3 % (1 783)	56,8 % (8 254)	100,0 % (14 541)	22,3

Source : RPPS (1^{er} octobre 2023)
Insee (RP 2020) - Exploitation : ORS
Centre-Val de Loire

* : Un professionnel pouvant exercer sur plusieurs départements, la somme des 6 départements n'est pas égale au total de professionnels en région

Évolution des effectifs Mars 2022 - octobre 2023 • Ensemble des psychiatres

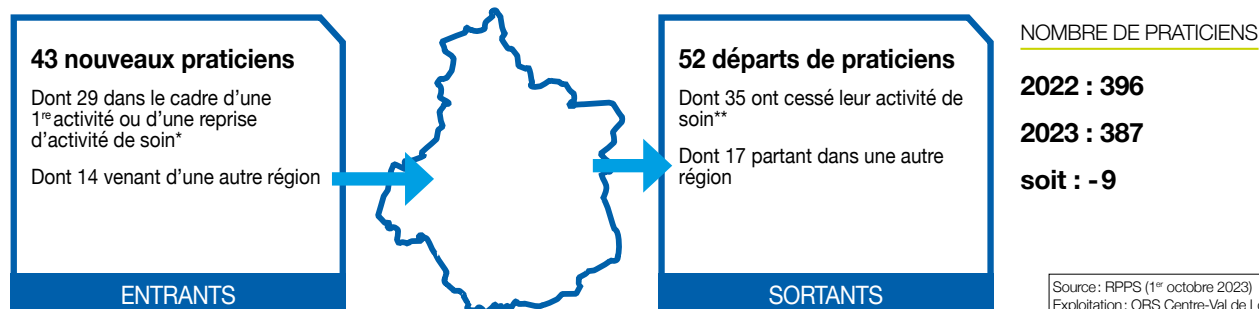

* Cette catégorie comprend les jeunes professionnels installés pour la première fois, mais également des professionnels ayant exercé précédemment à l'étranger ou dans des activités non-soignantes (fonctions administratives, salariés du privé) ainsi que des praticiens ayant repris une activité après un départ à la retraite.

** L'arrêt d'activité de soin comprend majoritairement des professionnels partis à la retraite, mais inclut également des professionnels ayant cessé leur activité (reconversion, décès, ...) ou exerçant en 2023 une activité non soignante (ex : fonctions administratives).

EFFECTIFS (AU 1^{ER} OCTOBRE 2023) ET ÉVOLUTION DU NOMBRE DE PSYCHIATRES (MARS 2022 - OCTOBRE 2023) PAR CPTS

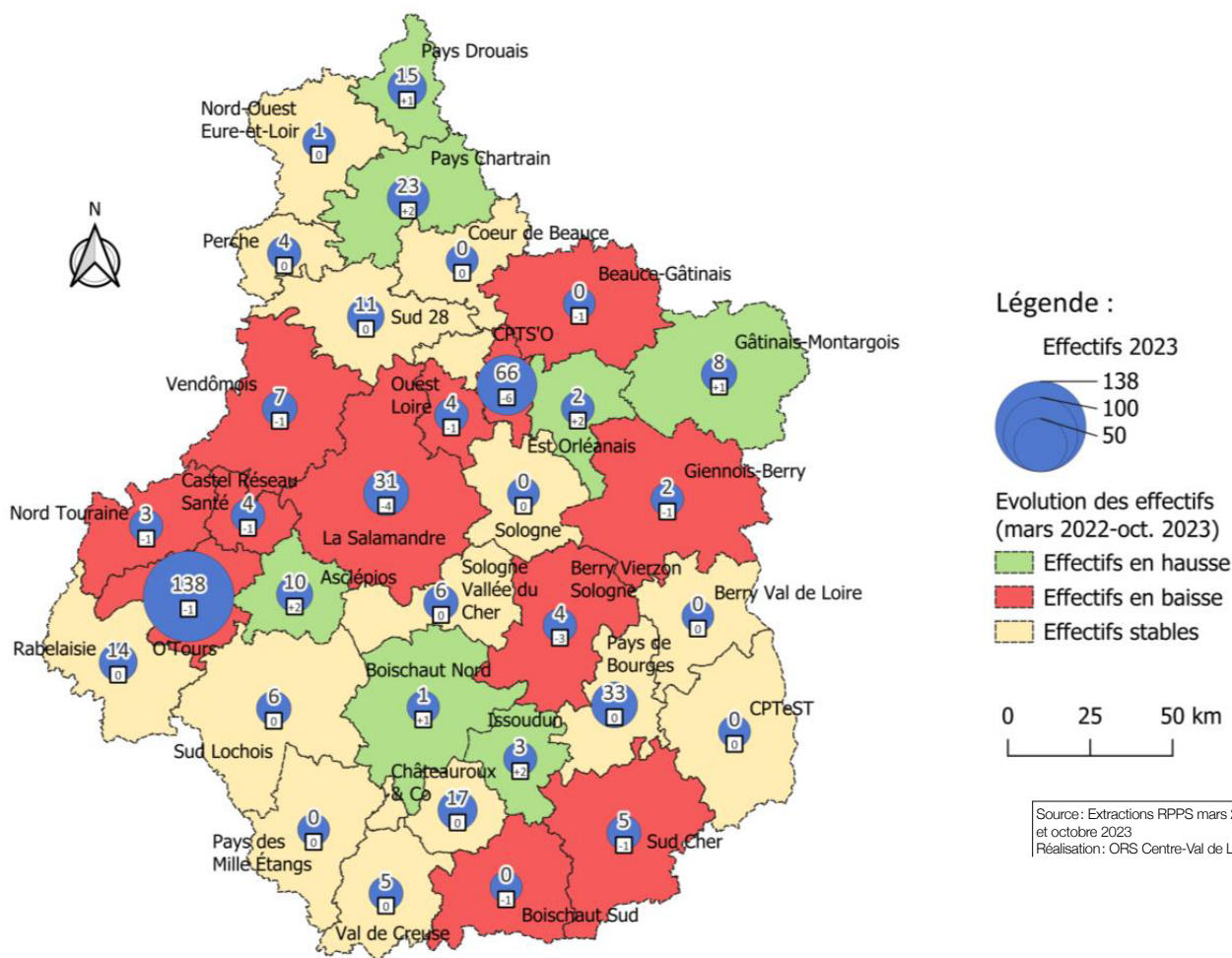

• NB : Un professionnel exerçant sur plusieurs CPTS est compté ici autant de fois. Aussi, la somme des professionnels de chaque CPTS peut ne pas être égale au nombre de professionnels mentionné plus haut. De même, il se peut qu'un professionnel n'exerçant plus dans une CPTS soit toujours en activité dans une autre CPTS.

Profils des entrants (n = 43)

ÂGE

Âge Moyen : 48,3 ans Âge Médian : 46 ans



58,6 %



41,9 %

RÉPARTITION DES PSYCHIATRES ENTRANT DANS LA RÉGION CENTRE-VAL DE LOIRE EN 2023 PAR TRANCHES D'ÂGE (EN %)

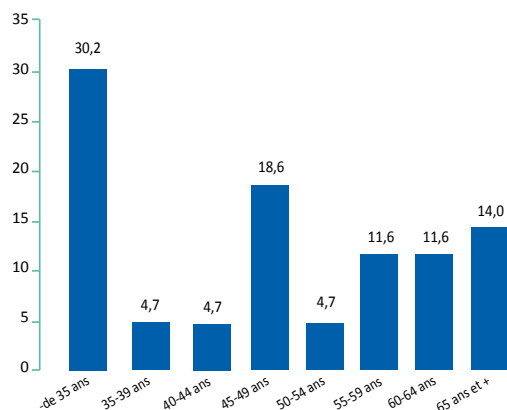

RÉPARTITION DES RÉGIONS DE FORMATION DES PSYCHIATRES ENTRANT DANS LA RÉGION EN 2023 (EN %)

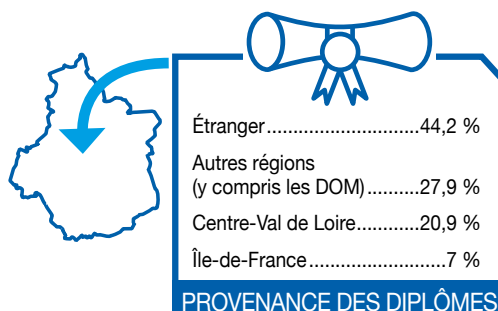

Dont entrants dans le cadre d'une première activité (PA) ou d'une reprise d'activité de soin (RAS) (n = 29)

ÂGE

Âge Moyen : 45,2 ans Âge Médian : 45 ans



58,6 %



42,4 %

RÉPARTITION DES PSYCHIATRES ENTRANT DANS LA RÉGION CENTRE-VAL DE LOIRE POUR LEUR PA OU RAS EN 2023 PAR TRANCHES D'ÂGES (EN %)

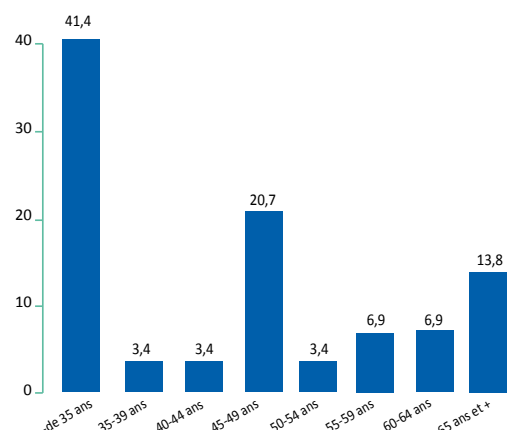

RÉPARTITION DES RÉGIONS DE FORMATION DES PSYCHIATRES ENTRANT DANS LA RÉGION POUR LEUR PA OU RAS EN 2023 (EN %)

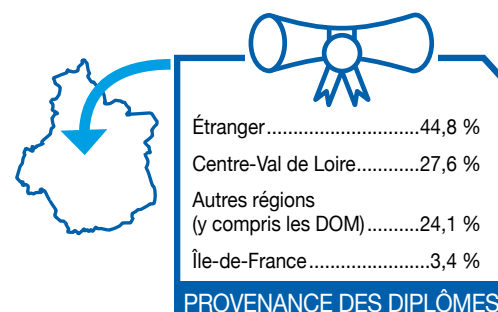

Dont entrants depuis une autre région (n = 14)

ÂGE

Âge Moyen : 54,5 ans Âge Médian : 57,5 ans



57,1 %



42,9 %

Profils des sortants (n = 52)

ÂGE

Âge Moyen : 57,3 ans Âge Médian : 64 ans



46,2 %



53,8 %

RÉPARTITION DES PSYCHIATRES SORTANT DE LA RÉGION CENTRE-VAL DE LOIRE EN 2023 PAR TRANCHES D'ÂGE (EN %)

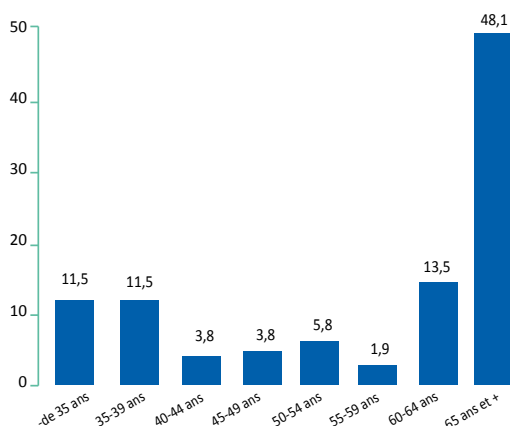

RÉPARTITION DES RÉGIONS DE FORMATION DES PSYCHIATRES SORTANT DE LA RÉGION EN 2023

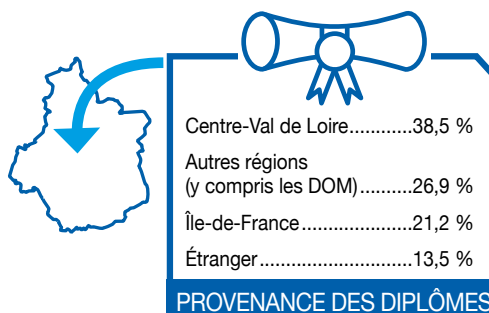

Dont sortants pour arrêt d'activité de soin (n = 35)

ÂGE

Âge Moyen : 64,3 ans Âge Médian : 67 ans



40,0 %



60,0 %

RÉPARTITION DES PSYCHIATRES DU CENTRE-VAL DE LOIRE AYANT ARRÊTÉ LEUR ACTIVITÉ DE SOIN EN 2023 PAR TRANCHES D'ÂGES (EN %)

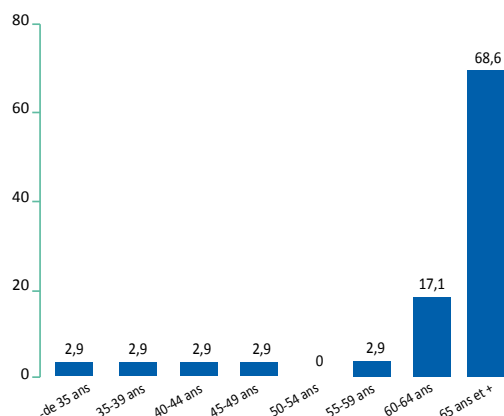

RÉGIONS DE FORMATION DES PSYCHIATRES AYANT ARRÊTÉ LEUR ACTIVITÉ DE SOIN EN 2023

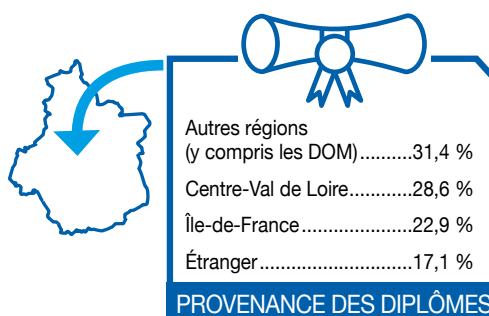

Dont départs hors de la région Centre-Val de Loire (n = 17)

ÂGE

Âge Moyen : 42,9 ans Âge Médian : 39 ans



58,8 %



41,2 %

Psychiatres de ville

(Libéraux, mixtes et salariés des centres de santé) (N=167 en Centre-Val de Loire; N=6481 en France hexagonale)

Pyramide des âges

RÉPARTITION DES PSYCHIATRES DE VILLE DE LA RÉGION CENTRE-VAL DE LOIRE ET EN FRANCE HEXAGONALE PAR CLASSE D'ÂGE ET PAR SEXE EN 2023

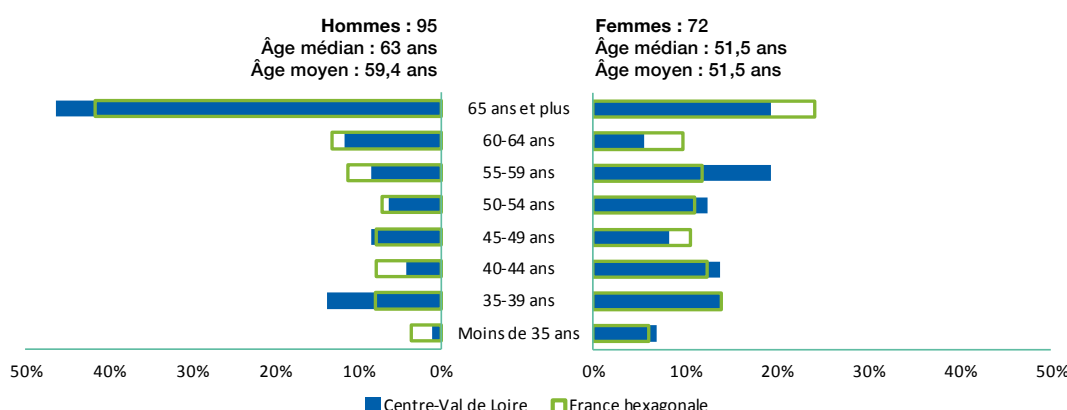

RÉPARTITION DES PSYCHIATRES DE VILLE DANS LES DÉPARTEMENTS DE LA RÉGION PAR CLASSE D'ÂGE EN 2023 (EN EFFECTIF)

	Moins de 35 ans	35-39 ans	40-44 ans	45-49 ans	50-54 ans	55-59 ans	60-64 ans	65 ans et plus
Cher (18) (N=12)	-	1	1	-	1	5	-	4
Eure-et-Loir (28) (N=12)	-	-	1	3	1	1	-	6
Indre (36) (N=8)	-	1	-	1	2	1	1	2
Indre-et-Loire (37) (N=72)	2	18	6	4	9	9	7	17
Loir-et-Cher (41) (N=30)	3	2	3	2	1	-	4	15
Loiret (45) (N=36)	2	1	3	4	1	7	3	15
Centre-Val de Loire (N=167)	6 (3,6 %)	23 (13,8 %)	14 (8,4 %)	14 (8,4 %)	15 (9,0 %)	22 (13,2 %)	15 (9,0 %)	58 (34,7 %)
France hexagonale (N=6 481)	308 (4,8 %)	696 (10,7 %)	645 (10,0 %)	591 (9,1 %)	578 (8,9 %)	747 (11,5 %)	749 (11,6 %)	2 167 (33,4 %)

Source : RPPS (1^{er} octobre 2023)
Exploitation : ORS Centre-Val de Loire

Formation

Répartition des psychiatres de ville de la région selon leur région d'obtention de diplôme en 2023 (N=167)

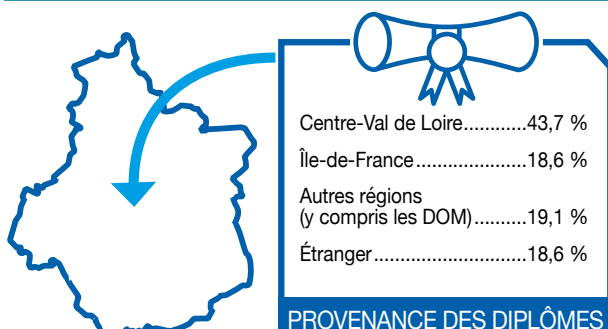

Source : RPPS (1^{er} octobre 2023)
Exploitation : ORS Centre-Val de Loire

RÉPARTITION DES PSYCHIATRES DE VILLE DANS LES DÉPARTEMENTS DE LA RÉGION SELON LEUR RÉGION D'OBTENTION DE DIPLÔME EN 2023 (EN EFFECTIFS)

	Centre-Val de Loire	Île-de-France	Autres régions (y compris les DOM)	Étranger
Cher (18) (N=12)	2	-	4	6
Eure-et-Loir (28) (N=12)	-	5	1	6
Indre (36) (N=8)	1	-	6	1
Indre-et-Loire (37) (N=72)	50	9	8	5
Loir-et-Cher (41) (N=30)	8	9	9	4
Loiret (45) (N=36)	13	8	4	11
Centre-Val de Loire (N=167)	73 (43,7 %)	31 (18,6 %)	32 (19,1 %)	31 (18,6 %)

Un professionnel pouvant exercer sur plusieurs départements, la somme des 6 départements n'est pas obligatoirement égale au total en région Centre-Val de Loire.

Répartition des psychiatres de ville ayant été formés en région Centre-Val de Loire selon leur région d'activité en 2023 (N=151)

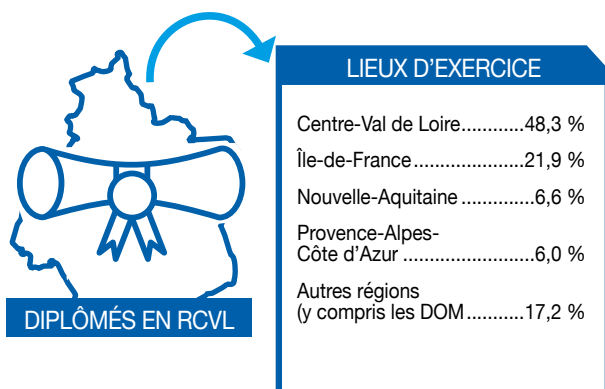

Source : RPPS (1^{er} octobre 2023)
Exploitation : ORS Centre-Val de Loire

Lieux d'exercice des psychiatres de ville²

RÉPARTITION DES PSYCHIATRES DE VILLE DE LA RÉGION CENTRE-VAL DE LOIRE ET EN FRANCE HEXAGONALE PAR LIEU D'EXERCICE EN 2023

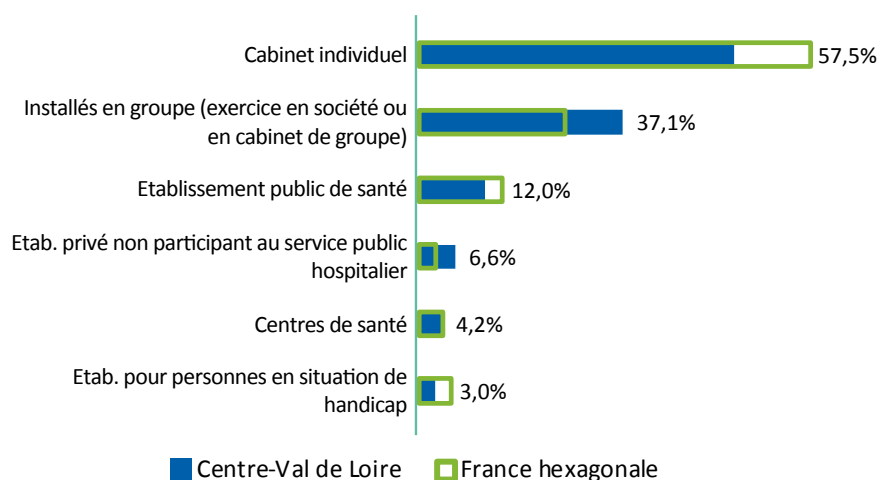

Source: RPPS (1^{er} octobre 2023)
Exploitation: ORS Centre-Val de Loire

2) Contrairement à l'exploitation de 2022, les multiples activités des professionnels ont été prises en compte dans le décompte des lieux d'exercice. Un professionnel peut donc être comptabilisé plusieurs fois dans chacune des catégories correspondant à ses activités.

Psychiatres salariés exclusifs

Hors salariés de centres
de santé (N=220 en
Centre-Val de Loire;
N=8 032 en France
hexagonale)

Pyramide des âges

RÉPARTITION DES PSYCHIATRES SALARIÉS EXCLUSIFS DE LA RÉGION CENTRE-VAL DE LOIRE ET EN FRANCE HEXAGONALE
PAR CLASSE D'ÂGE ET PAR SEXE EN 2023

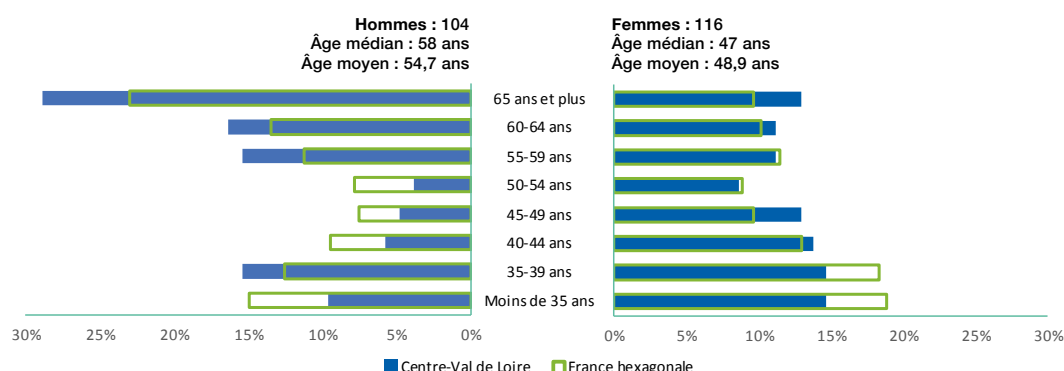

Source : RPPS (1^{er} octobre 2023)
Exploitation : ORS Centre-Val de Loire

RÉPARTITION DES PSYCHIATRES SALARIÉS EXCLUSIFS DE VILLE DANS LES DÉPARTEMENTS DE LA RÉGION PAR CLASSE
D'ÂGE EN 2023 (EN %)

	Moins de 35 ans	35-39 ans	40-44 ans	45-49 ans	50-54 ans	55-59 ans	60-64 ans	65 ans et plus
Cher (18) (N=28)	2	1	1	2	1	5	4	12
Eure-et-Loir (28) (N=33)	2	1	3	3	1	9	8	6
Indre (36) (N=14)	-	1	-	-	-	3	4	6
Indre-et-Loire (37) (N=91)	20	24	13	7	6	6	5	10
Loir-et-Cher (41) (N=13)	1	-	2	-	1	1	4	4
Loiret (45) (N=44)	2	6	3	8	5	5	7	8
Centre-Val de Loire (N=220)	27 (12,3 %)	33 (15,0 %)	22 (10,0 %)	20 (9,1 %)	14 (6,4 %)	29 (13,2 %)	30 (13,6 %)	45 (20,5 %)
France hexagonale (N=8 032)	1 388 (17,3 %)	1 287 (16,0 %)	930 (11,6 %)	708 (8,8 %)	679 (8,5 %)	915 (11,4 %)	921 (11,5 %)	1 204 (15,0 %)

Source : RPPS (1^{er} octobre 2023)
Exploitation : ORS Centre-Val de Loire

Formation

Répartition des psychiatres salariés exclusifs de la région selon leur région d'obtention de diplôme en 2023 (N=220)

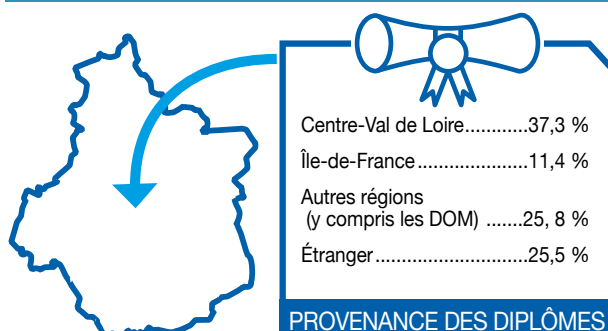

Source : RPPS (1^{er} octobre 2023)
Exploitation : ORS Centre-Val de Loire

RÉPARTITION DES PSYCHIATRES SALARIÉS EXCLUSIFS DANS LES DÉPARTEMENTS DE LA RÉGION SELON LEUR RÉGION D'OBTENTION DE DIPLÔME EN 2023 (EN EFFECTIFS)

	Centre-Val de Loire	Île-de-France	Autres régions (y compris les DOM)	Étranger
Cher (18) (N=28)	3	4	11	10
Eure-et-Loir (28) (N=33)	5	5	8	15
Indre (36) (N=14)	2	2	4	6
Indre-et-Loire (37) (N=91)	58	6	25	2
Loir-et-Cher (41) (N=13)	4	2	2	5
Loiret (45) (N=44)	10	8	8	18
Centre-Val de Loire (N=220)	82 (37,3 %)	25 (11,4 %)	57 (25,8 %)	56 (25,5 %)

Source : RPPS (1^{er} octobre 2023)
Exploitation : ORS Centre-Val de Loire

Un professionnel pouvant exercer sur plusieurs départements, la somme des 6 départements n'est pas obligatoirement égale au total en région Centre-Val de Loire.

Répartition des psychiatres salariés exclusifs ayant été formés en région Centre-Val de Loire selon leur région d'activité en 2023 (N=163)

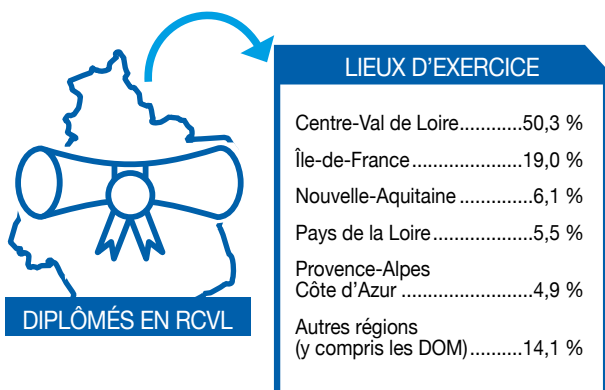

Source : RPPS (1^{er} octobre 2023)
Exploitation : ORS Centre-Val de Loire

Lieux d'exercice des psychiatres salariés exclusifs³

RÉPARTITION DES PSYCHIATRES SALARIÉS EXCLUSIFS DE LA RÉGION CENTRE-VAL DE LOIRE ET EN FRANCE HEXAGONALE PAR LIEU D'EXERCICE EN 2023

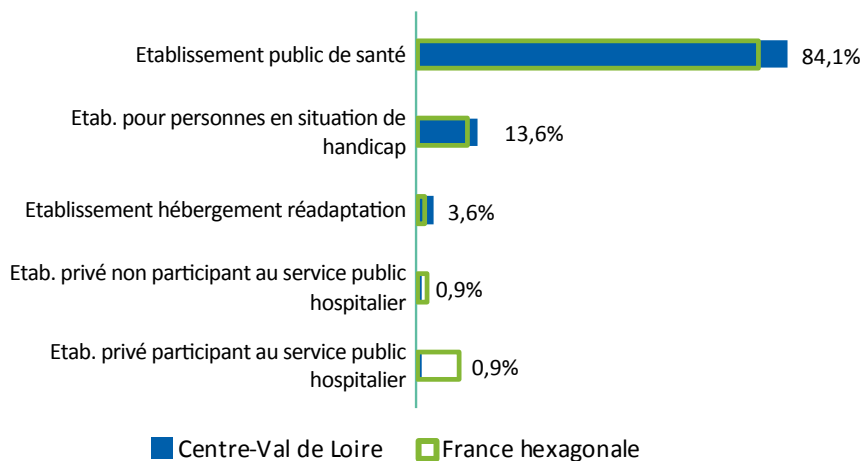

Remplaçants

* 23 professionnels sont inscrits en Centre-Val de Loire en tant que remplaçants : 6 en libéral, 3 en activité mixte et 14 salariés. 30,4 % ont moins de 45 ans et 30,4 % ont 65 ans et plus.

3) Contrairement à l'exploitation de 2022, les multiples activités des professionnels ont été prises en compte dans le décompte des lieux d'exercice. Un professionnel peut donc être comptabilisé plusieurs fois dans chacune des catégories correspondant à ses activités.

2 Ensemble des radiologues¹

de la région
Centre-Val
de Loire

NOMBRE DE RADIOLOGUES PAR RÉGION EN 2023

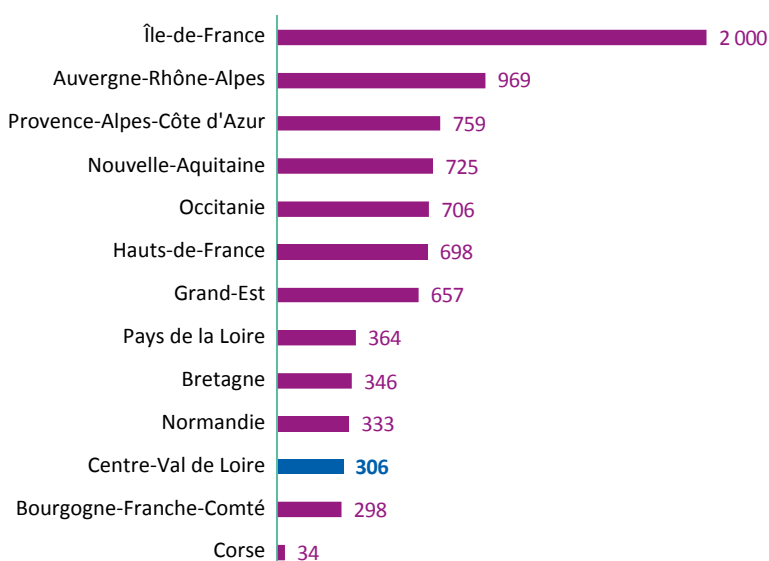

Source : RPPS (1^{er} octobre 2023)
Exploitation : ORS Centre-Val de Loire

DENSITÉ DE RADIOLOGUES POUR 100 000 HABITANTS EN 2023

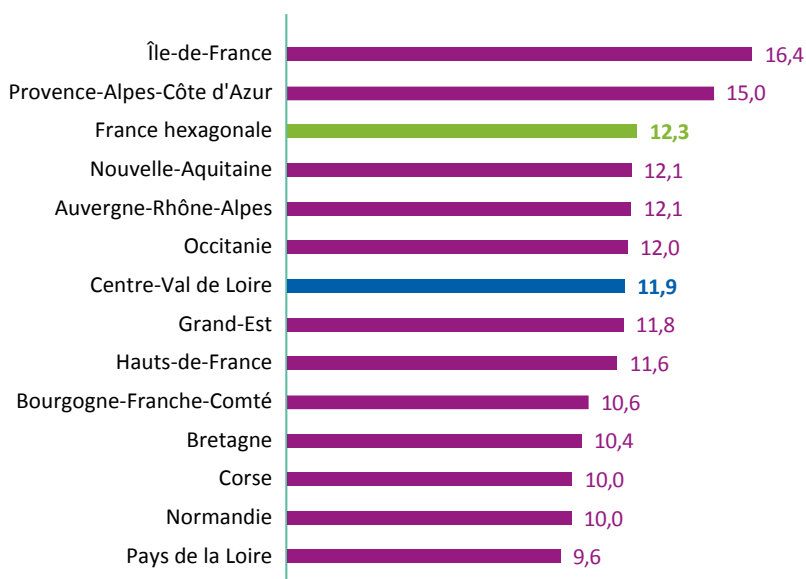

Source : RPPS (1^{er} octobre 2023)
Insee (RP 2020)
Exploitation : ORS Centre-Val de Loire

1) Sont considérés les radiologues ayant une activité de soin au 1^{er} octobre 2023 (hors remplaçants).

PROPORTION DE RADIOLOGUES SELON LE MODE D'EXERCICE EN CENTRE-VAL DE LOIRE ET EN FRANCE HEXAGONALE EN 2023 (EN % ET EN EFFECTIFS)

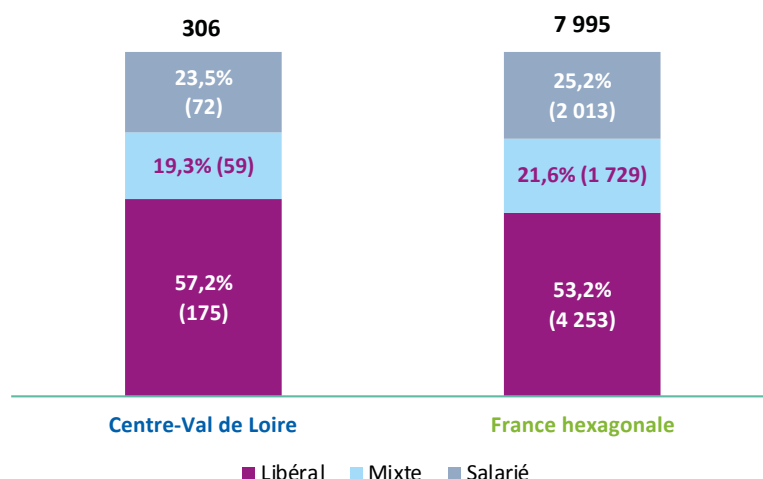

Source: RPPS (1^{er} octobre 2023)
Exploitation: ORS Centre-Val de Loire

RÉPARTITION DES RADIOLOGUES SELON LE MODE D'EXERCICE DANS LES DÉPARTEMENTS DE LA RÉGION CENTRE-VAL DE LOIRE EN 2023 (EN % ET EFFECTIFS)

	Libéral	Mixte	Salarié	Total	Densité (pour 100 000 habitants)
Cher (18)	57,1 % (12)	33,3 % (7)	- (2)	100,0 % (21)	7,0
Eure-et-Loir (28)	63,2 % (36)	19,3 % (11)	17,5 % (10)	100,0 % (57)	13,2
Indre (36)	- (4)	- (4)	- (3)	100,0 % (11)	5,0
Indre-et-Loire (37)	55,8 % (67)	10,8 % (13)	33,3 % (40)	100,0 % (120)	19,6
Loir-et-Cher (41)	57,1 % (16)	25,0 % (7)	17,9 % (5)	100,0 % (28)	8,5
Loiret (45)	71,1 % (96)	17,8 % (24)	11,1 % (15)	100,0 % (135)	19,8
Centre-Val de Loire*	57,2 % (175)	19,3 % (59)	23,5 % (72)	100,0 % (306)	11,9
France hexagonale	53,2 % (4 253)	21,6 % (1 729)	25,2 % (2 013)	100,0 % (7 995)	12,2

Source: RPPS (1^{er} octobre 2023)
Insee (RP 2020) - Exploitation: ORS
Centre-Val de Loire

*: Un professionnel pouvant exercer sur plusieurs départements, la somme des 6 départements n'est pas égale au total de professionnels en région

Évolution des effectifs

Mars 2022 - octobre 2023 • Radiologues

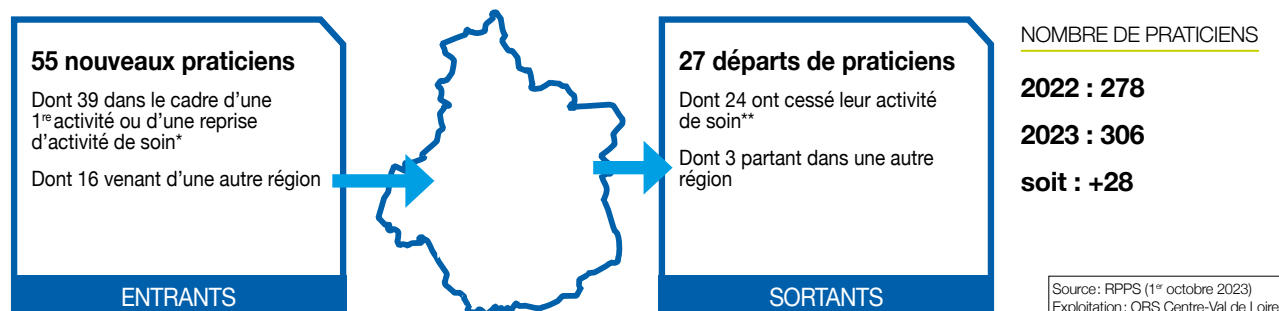

* Cette catégorie comprend les jeunes professionnels installés pour la première fois, mais également des professionnels ayant exercé précédemment à l'étranger ou dans des activités non-soignantes (fonctions administratives, salariés du privé) ainsi que des praticiens ayant repris une activité après un départ à la retraite.

** L'arrêt d'activité de soin comprend majoritairement des professionnels partis à la retraite, mais inclut également des professionnels ayant cessé leur activité (reconversion, décès, ...) ou exerçant en 2023 une activité non soignante (ex: fonctions administratives).

EFFECTIFS (AU 1^{ER} OCTOBRE 2023) ET ÉVOLUTION DU NOMBRE DE RADIOLOGUES (MARS 2022 - OCTOBRE 2023) PAR CPTS

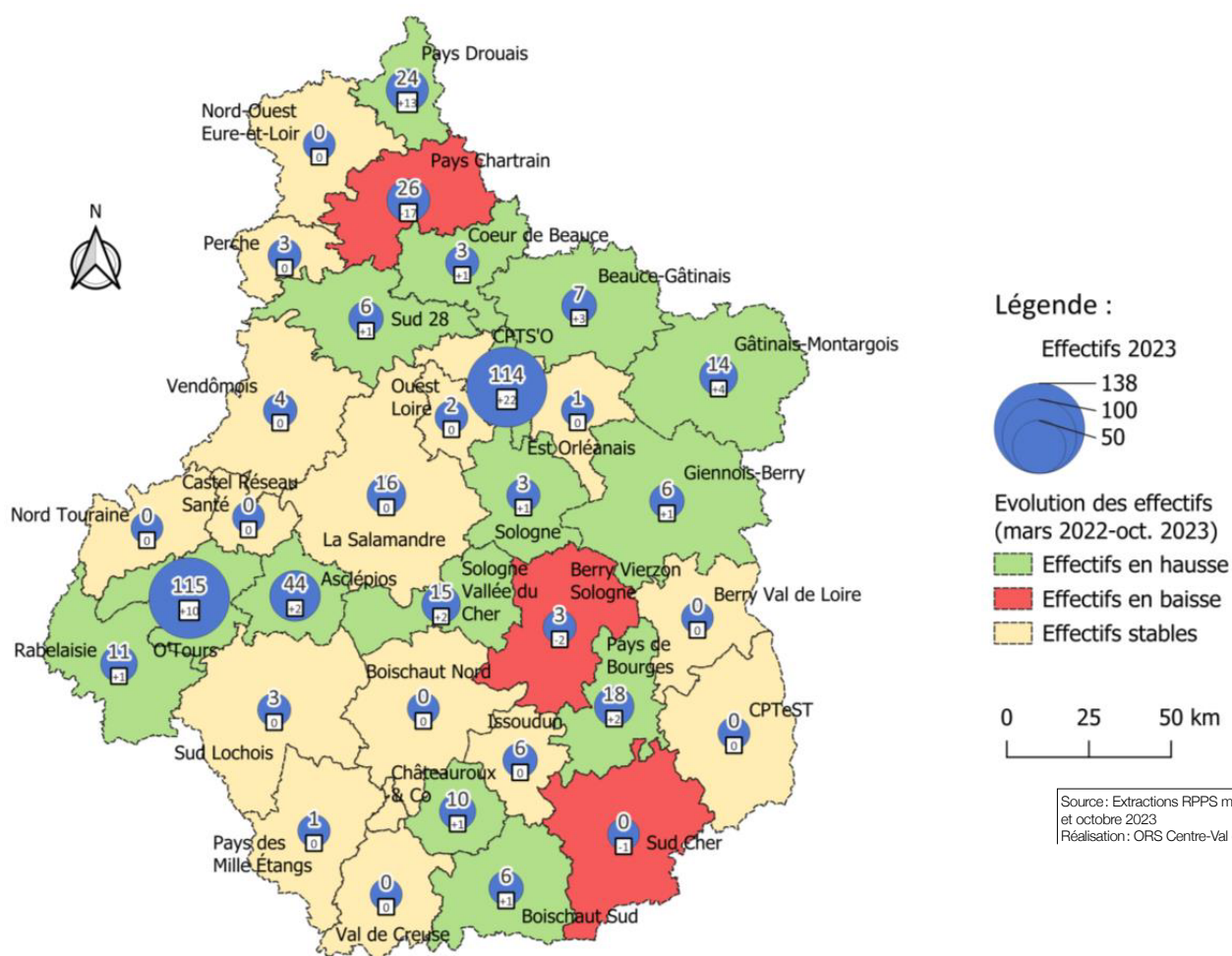

- NB : Un professionnel exerçant sur plusieurs CPTS est compté ici autant de fois. Aussi, la somme des professionnels de chaque CPTS peut ne pas être égale au nombre de professionnels mentionné plus haut. De même, il se peut qu'un professionnel n'exerçant plus dans une CPTS soit toujours en activité dans une autre CPTS.

Profils des entrants (n = 55)

ÂGE

Âge Moyen : 44,1 ans Âge Médian : 38 ans



34,5 %



65,5 %

RÉPARTITION DES RADIOLOGUES ENTRANT DANS LA RÉGION CENTRE-VAL DE LOIRE EN 2023 PAR TRANCHES D'ÂGE (EN %)

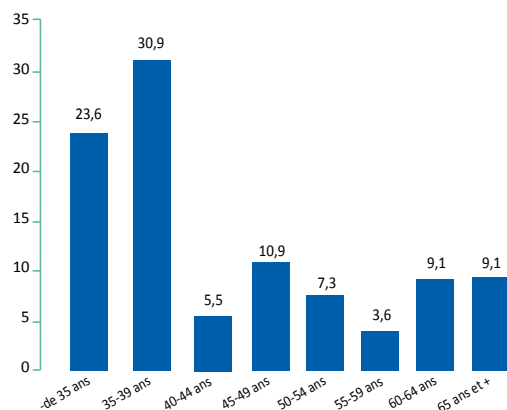

RÉPARTITION DES RÉGIONS DE FORMATION DES RADIOLOGUES ENTRANT DANS LA RÉGION EN 2023 (EN %)

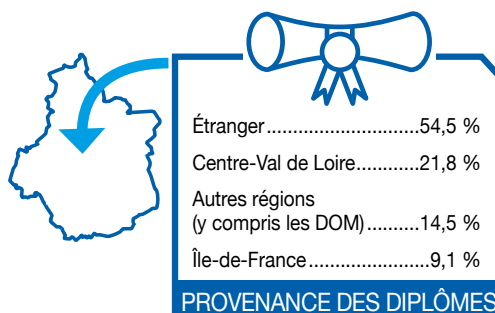

Dont entrants dans le cadre d'une première activité (PA) ou d'une reprise d'activité de soin (RAS) (n = 39)

ÂGE

Âge Moyen : 40,2 ans Âge Médian : 38 ans



35,9 %



64,1 %

RÉPARTITION DES RADIOLOGUES ENTRANT DANS LA RÉGION CENTRE-VAL DE LOIRE POUR LEUR PA OU RAS EN 2023 PAR TRANCHES D'ÂGES (EN %)

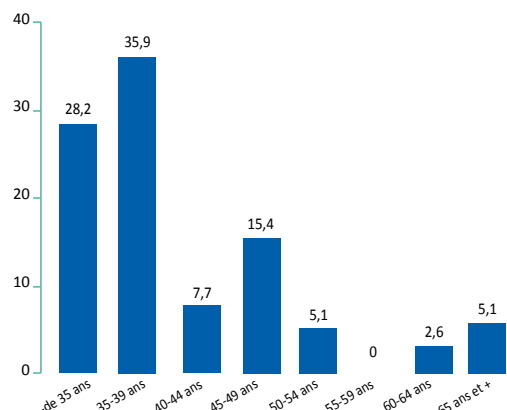

RÉPARTITION DES RÉGIONS DE FORMATION DES RADIOLOGUES ENTRANT DANS LA RÉGION POUR LEUR PA OU RAS EN 2023 (EN %)

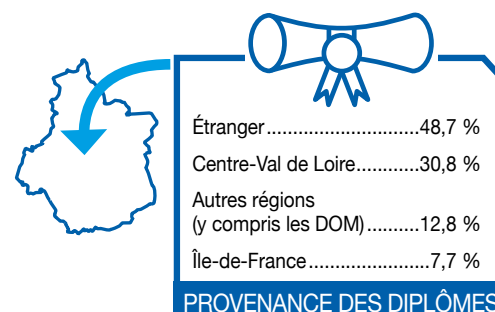

Dont entrants depuis une autre région (n = 16)

ÂGE

Âge Moyen : 53,5 ans Âge Médian : 57,5 ans



31,3 %



68,7 %

Profils des sortants (n = 27)

ÂGE

Âge Moyen : 59,7 ans Âge Médian : 64 ans



59,3 %



40,7 %

RÉPARTITION DES RADIOLOGUES SORTANT DE LA RÉGION CENTRE-VAL DE LOIRE EN 2023 PAR TRANCHES D'ÂGE (EN %)

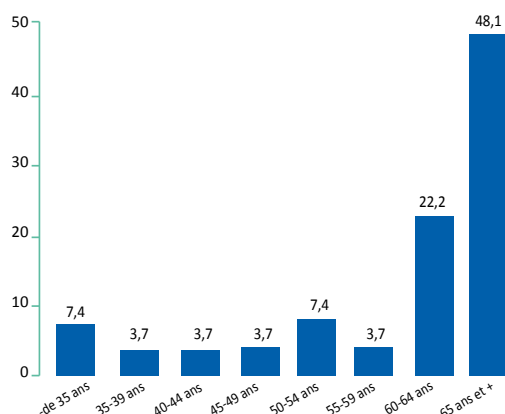

RÉPARTITION DES RÉGIONS DE FORMATION DES RADIOLOGUES SORTANT DE LA RÉGION EN 2023

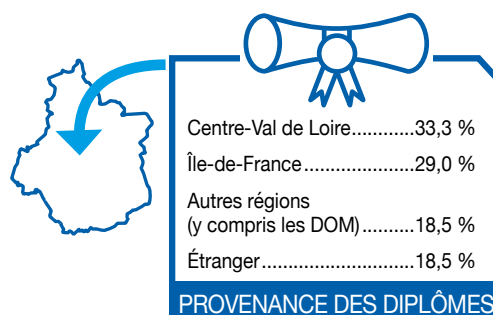

Dont sortants pour arrêt d'activité de soin (n = 24)

ÂGE

Âge Moyen : 61,3 ans Âge Médian : 65 ans



58,3 %



41,7 %

RÉPARTITION DES RADIOLOGUES DU CENTRE-VAL DE LOIRE AYANT ARRÊTÉ LEUR ACTIVITÉ DE SOIN EN 2023 PAR TRANCHES D'ÂGES (EN %)

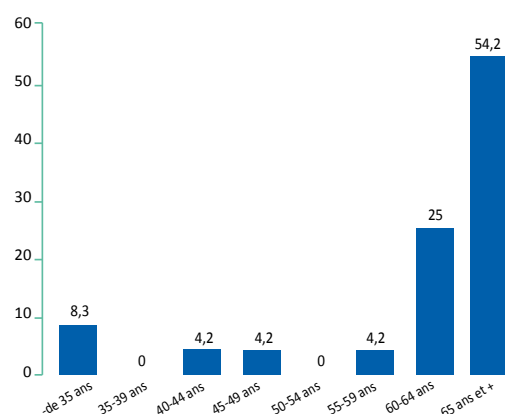

RÉGIONS DE FORMATION DES RADIOLOGUES AYANT ARRÊTÉ LEUR ACTIVITÉ DE SOIN EN 2023

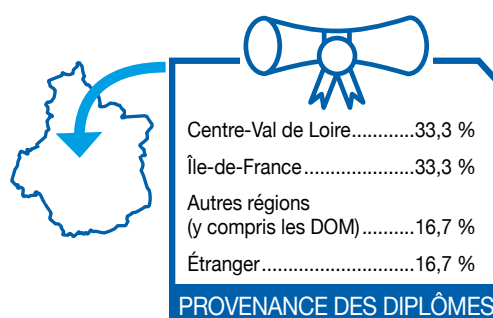

Pyramide des âges

RÉPARTITION DES RADIOLOGUES DE VILLE DE LA RÉGION CENTRE-VAL DE LOIRE ET EN FRANCE HEXAGONALE PAR CLASSE D'ÂGE ET PAR SEXE EN 2023

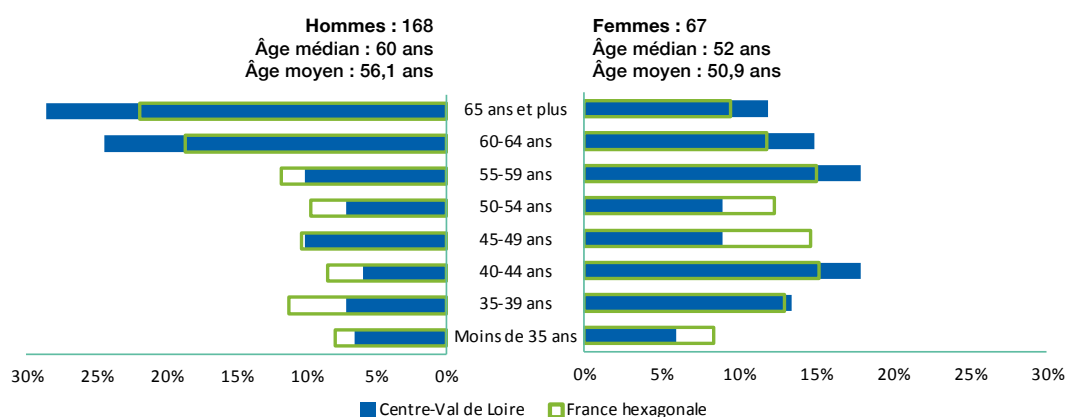

RÉPARTITION DES RADIOLOGUES DE VILLE DANS LES DÉPARTEMENTS DE LA RÉGION PAR CLASSE D'ÂGE EN 2023 (EN EFFECTIFS)

	Moins de 35 ans	35-39 ans	40-44 ans	45-49 ans	50-54 ans	55-59 ans	60-64 ans	65 ans et plus
Cher (18) (N=19)	1	3	3	-	2	2	3	5
Eure-et-Loir (28) (N=47)	1	1	1	6	4	5	14	15
Indre (36) (N=8)	-	1	-	-	1	3	1	2
Indre-et-Loire (37) (N=80)	7	9	10	11	6	12	13	12
Loir-et-Cher (41) (N=23)	1	1	1	-	2	4	7	7
Loiret (45) (N=121)	8	15	16	13	8	13	24	24
Centre-Val de Loire (N=235)	15 (6,4 %)	21 (8,9 %)	22 (9,4 %)	23 (9,8 %)	18 (7,7 %)	29 (12,3 %)	51 (21,7 %)	56 (23,8 %)
France hexagonale (N=6 087)	493 (8,1 %)	721 (11,8 %)	657 (10,8 %)	720 (11,8 %)	643 (10,6 %)	786 (12,9 %)	994 (16,3 %)	1 073 (17,6 %)

Source: RPPS (1^{er} octobre 2023)
Exploitation: ORS Centre-Val de Loire

Formation

Répartition des radiologues de ville de la région selon leur région d'obtention de diplôme en 2023 (N=235)

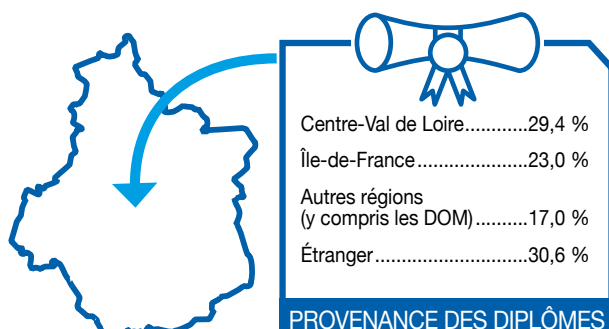

Source : RPPS (1^{er} octobre 2023)
Exploitation : ORS Centre-Val de Loire

RÉPARTITION DES RADIOLOGUES DE VILLE DANS LES DÉPARTEMENTS DE LA RÉGION SELON LEUR RÉGION D'OBTENTION DE DIPLÔME EN 2023 (EN EFFECTIFS)

	Centre-Val de Loire	Île-de-France	Autres régions (y compris les DOM)	Étranger
Cher (18) (N=19)	3	8	5	3
Eure-et-Loir (28) (N=47)	-	12	8	28
Indre (36) (N=8)	-	-	2	6
Indre-et-Loire (37) (N=80)	46	11	13	10
Loir-et-Cher (41) (N=23)	2	8	6	7
Loiret (45) (N=121)	55	24	17	25
Centre-Val de Loire (N=235)	69 (29,4 %)	54 (23,0 %)	40 (17,0 %)	72 (30,6 %)

Source : RPPS (1^{er} octobre 2023)
Exploitation : ORS Centre-Val de Loire

Un professionnel pouvant exercer sur plusieurs départements, la somme des 6 départements n'est pas obligatoirement égale au total en région Centre-Val de Loire.

Répartition des radiologues de ville ayant été formés en région Centre-Val de Loire selon leur région d'activité en 2023 (N=158)

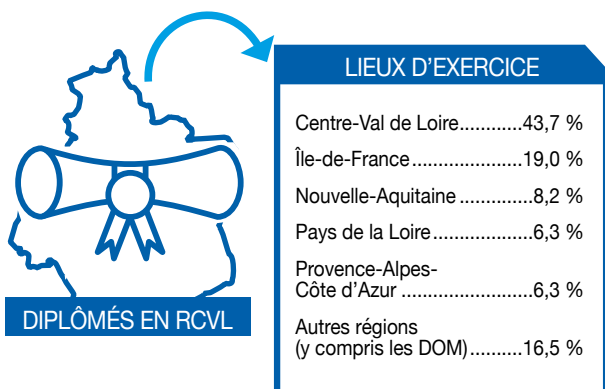

Source : RPPS (1^{er} octobre 2023)
Exploitation : ORS Centre-Val de Loire

Lieux d'exercice des radiologues de ville²

RÉPARTITION DES RADIOLOGUES DE VILLE DE LA RÉGION CENTRE-VAL DE LOIRE ET EN FRANCE HEXAGONALE PAR LIEU D'EXERCICE EN 2023

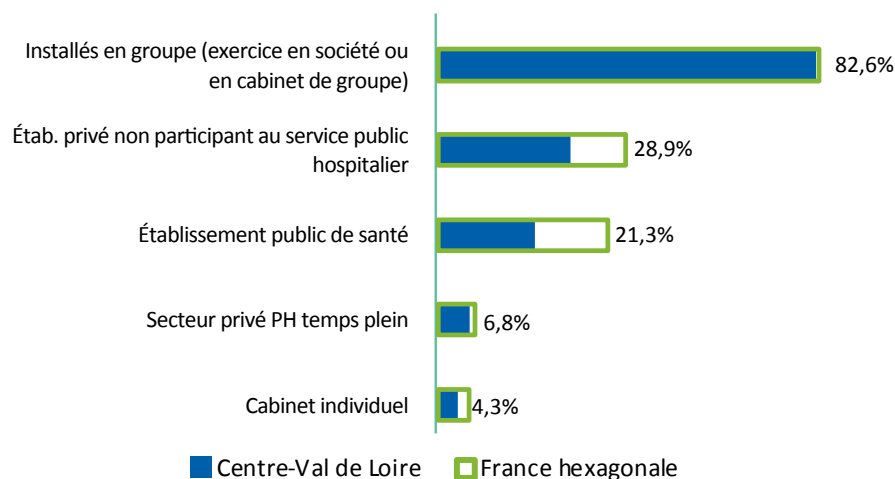

Source: RPPS (1^{er} octobre 2023)
Exploitation: ORS Centre-Val de Loire

2) Contrairement à l'exploitation de 2022, les multiples activités des professionnels ont été prises en compte dans le décompte des lieux d'exercice. Un professionnel peut donc être comptabilisé plusieurs fois dans chacune des catégories correspondant à ses activités.

Radiologues salariés exclusifs

Hors salariés de centres de santé (N=71 en Centre-Val de Loire; N=1 905 en France hexagonale)

Pyramide des âges

RÉPARTITION DES RADIOLOGUES SALARIÉS EXCLUSIFS DE LA RÉGION CENTRE-VAL DE LOIRE ET EN FRANCE HEXAGONALE PAR CLASSE D'ÂGE ET PAR SEXE EN 2023

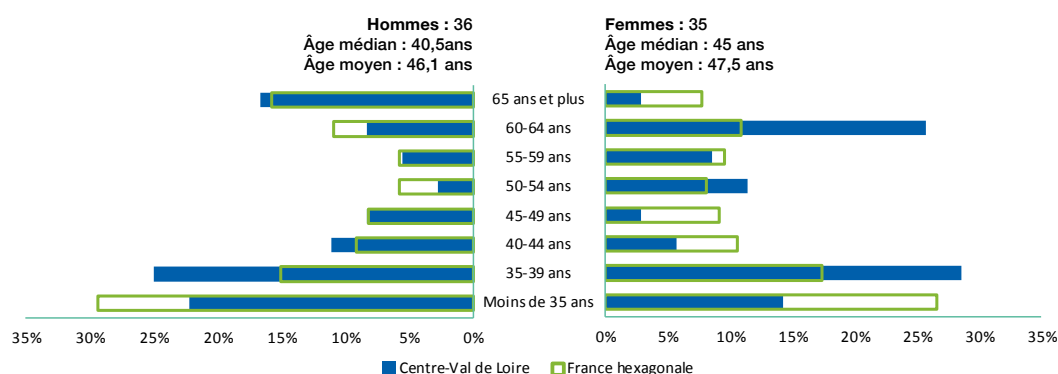

Source : RPPS (1^{er} octobre 2023)
Exploitation : ORS Centre-Val de Loire

RÉPARTITION DES RADIOLOGUES SALARIÉS EXCLUSIFS DE VILLE DANS LES DÉPARTEMENTS DE LA RÉGION PAR CLASSE D'ÂGE EN 2023 (EN %)

	Moins de 35 ans	35-39 ans	40-44 ans	45-49 ans	50-54 ans	55-59 ans	60-64 ans	65 ans et plus
Cher (18) (N=2)	-	-	-	-	-	-	-	2
Eure-et-Loir (28) (N=10)	-	2	1	2	1	1	1	2
Indre (36) (N=3)	-	2	-	-	1	-	-	-
Indre-et-Loire (37) (N=40)	12	11	3	2	3	3	5	1
Loir-et-Cher (41) (N=5)	1	1	1	-	-	-	2	-
Loiret (45) (N=14)	2	4	1	-	-	1	4	2
Centre-Val de Loire (N=71)	13 (18,3 %)	19 (26,8 %)	6 (8,5 %)	4 (5,6 %)	5 (7,0 %)	5 (7,0 %)	12 (16,9 %)	7 (9,9 %)
France hexagonale (N=1905)	533 (28,0 %)	309 (16,2 %)	188 (9,9 %)	165 (8,7 %)	132 (6,9 %)	146 (7,7 %)	208 (10,9 %)	224 (11,8 %)

Source : RPPS (1^{er} octobre 2023)
Exploitation : ORS Centre-Val de Loire

Formation

Répartition des radiologues salariés exclusifs de la région selon leur région d'obtention de diplôme en 2023 (N=71)

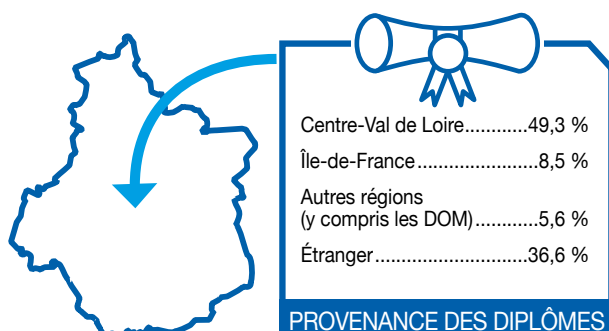

Source: RPPS (1^{er} octobre 2023)
Exploitation: ORS Centre-Val de Loire

RÉPARTITION DES RADIOLOGUES SALARIÉS EXCLUSIFS DANS LES DÉPARTEMENTS DE LA RÉGION SELON LEUR RÉGION D'OBTENTION DE DIPLÔME EN 2023 (EN EFFECTIFS)

	Centre-Val de Loire	Île-de-France	Autres régions (y compris les DOM)	Étranger
Cher (18) (N=2)	1	1	-	-
Eure-et-Loir (28) (N=10)	-	1	1	8
Indre (36) (N=3)	1	-	-	2
Indre-et-Loire (37) (N=40)	26	3	3	8
Loir-et-Cher (41) (N=5)	2	-	-	3
Loiret (45) (N=14)	8	1	-	5
Centre-Val de Loire (N=71)	35 (49,3 %)	6 (8,5 %)	4 (5,6 %)	26 (36,6 %)

Source: RPPS (1^{er} octobre 2023)
Exploitation: ORS Centre-Val de Loire

Un professionnel pouvant exercer sur plusieurs départements, la somme des 6 départements n'est pas obligatoirement égale au total en région Centre-Val de Loire.

Répartition des radiologues salariés exclusifs ayant été formés en région Centre-Val de Loire selon leur région d'activité en 2023 (N=57)

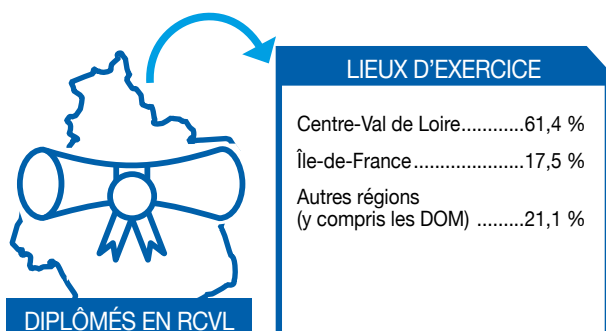

Source: RPPS (1^{er} octobre 2023)
Exploitation: ORS Centre-Val de Loire

Lieux d'exercice des radiologues salariés exclusifs³

RÉPARTITION DES RADIOLOGUES SALARIÉS EXCLUSIFS DE LA RÉGION CENTRE-VAL DE LOIRE ET EN FRANCE HEXAGONALE PAR LIEU D'EXERCICE EN 2023

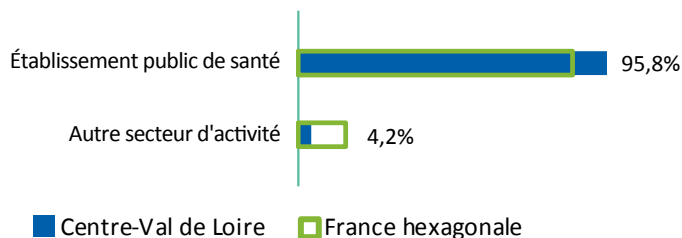

Remplaçants

✚ 49 professionnels sont inscrits en Centre-Val de Loire en tant que remplaçants: 23 en libéral, 21 en activité mixte et 5 salariés. 38,8 % ont moins de 45 ans et 24,5 % ont 65 ans et plus.

.....
 3) Contrairement à l'exploitation de 2022, les multiples activités des professionnels ont été prises en compte dans le décompte des lieux d'exercice. Un professionnel peut donc être comptabilisé plusieurs fois dans chacune des catégories correspondant à ses activités



Ensemble des anesthésistes-réanimateurs¹

de la région
Centre-Val
de Loire

NOMBRE D'ANESTHÉSISTES-RÉANIMATEURS EN RÉGION EN 2023

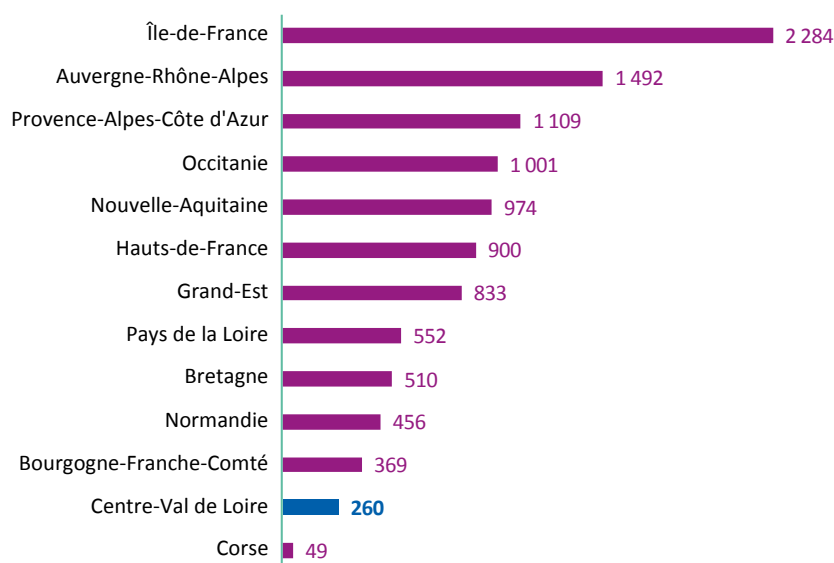

Source: RPPS (1^{er} octobre 2023)
Exploitation: ORS Centre-Val de Loire

DENSITÉ D'ANESTHÉSISTES-RÉANIMATEURS POUR 100 000 HABITANTS EN 2023

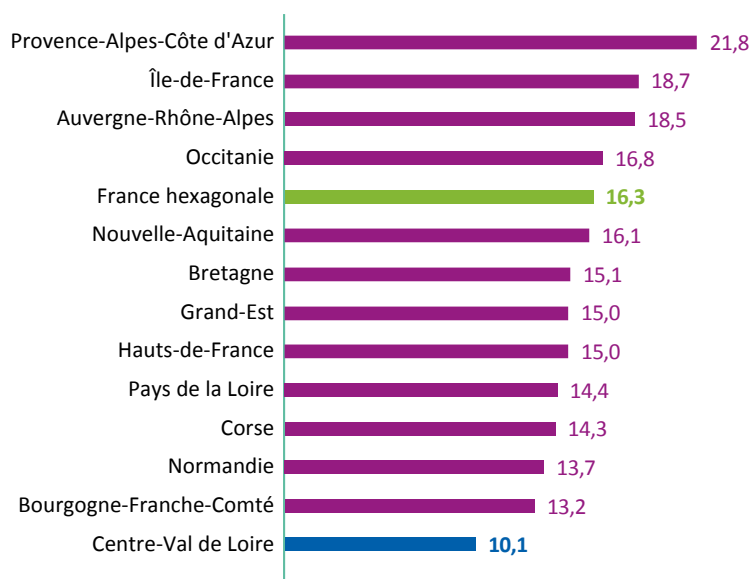

Source: RPPS (1^{er} octobre 2023)
Insee (RP 2020)
Exploitation: ORS Centre-Val de Loire

1) Sont considérés les anesthésistes-réanimateurs ayant une activité de soin au 1^{er} octobre 2023 (hors remplaçants).

PROPORTION D'ANESTHÉSISTES-RÉANIMATEURS SELON LE MODE D'EXERCICE EN CENTRE-VAL DE LOIRE ET EN FRANCE HEXAGONALE EN 2023 (EN % ET EN EFFECTIFS)

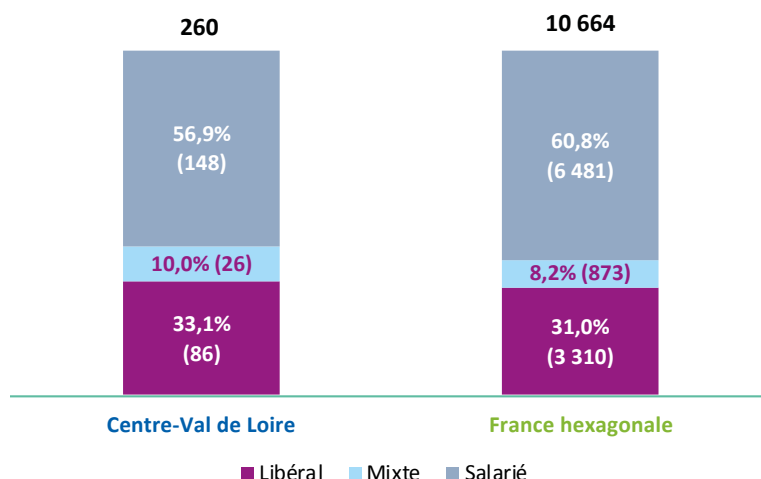

Source : RPPS (1^{er} octobre 2023)
Exploitation : ORS Centre-Val de Loire

RÉPARTITION DES ANESTHÉSISTES-RÉANIMATEURS SELON LE MODE D'EXERCICE DANS LES DÉPARTEMENTS DE LA RÉGION CENTRE-VAL DE LOIRE EN 2023 (EN % ET EFFECTIFS)

	Libéral	Mixte	Salarié	Total	Densité (pour 100 000 habitants)
Cher (18)	42,9 % (9)	- (2)	47,6 % (10)	100,0 % (21)	7,0
Eure-et-Loir (28)	20,7 % (6)	17,2 % (5)	62,1 % (18)	100,0 % (29)	6,7
Indre (36)	40,0 % (6)	-	60,0 % (9)	100,0 % (15)	6,9
Indre-et-Loire (37)	31,4 % (32)	6,9 % (7)	61,8 % (63)	100,0 % (102)	16,7
Loir-et-Cher (41)	27,3 % (6)	- (2)	63,6 % (14)	100,0 % (22)	6,7
Loiret (45)	38,4 % (28)	13,7 % (10)	47,9 % (35)	100,0 % (73)	10,7
Centre-Val de Loire*	33,1 % (86)	10,0 % (26)	56,9 % (148)	100,0 % (260)	10,1
France hexagonale	31,0 % (3 310)	8,2 % (873)	60,8 % (6 481)	100,0 % (10 664)	16,3

Source : RPPS (1^{er} octobre 2023)
Insee (RP 2020) - Exploitation : ORS
Centre-Val de Loire

* : Un professionnel pouvant exercer sur plusieurs départements, la somme des 6 départements n'est pas égale au total de professionnels en région

Évolution des effectifs

Mars 2022 - octobre 2023 • Anesthésistes-réanimateurs

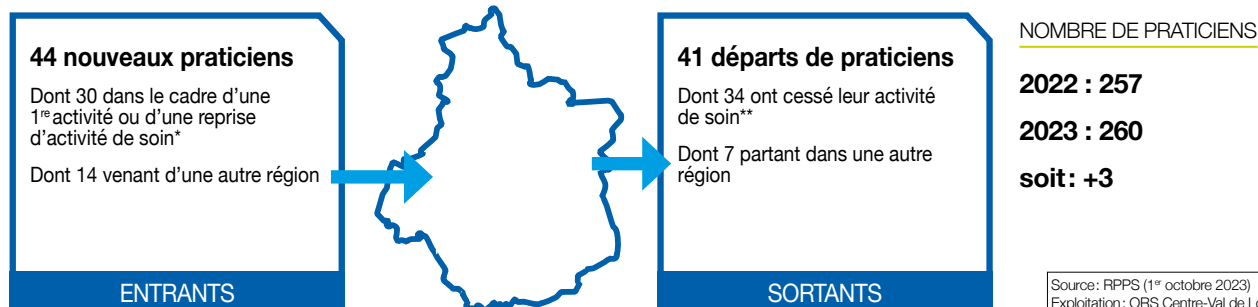

* Cette catégorie comprend les jeunes professionnels installés pour la première fois, mais également des professionnels ayant exercé précédemment à l'étranger ou dans des activités non-soignantes (fonctions administratives, salariés du privé) ainsi que des praticiens ayant repris une activité après un départ à la retraite.

** L'arrêt d'activité de soin comprend majoritairement des professionnels partis à la retraite, mais inclut également des professionnels ayant cessé leur activité (reconversion, décès, ...) ou exerçant en 2023 une activité non soignante (ex: fonctions administratives).

EFFECTIFS (AU 1^{ER} OCTOBRE 2023) ET ÉVOLUTION DU NOMBRE D'ANESTHÉSISTES-RÉANIMATEURS (MARS 2022 - OCTOBRE 2023) PAR CPTS

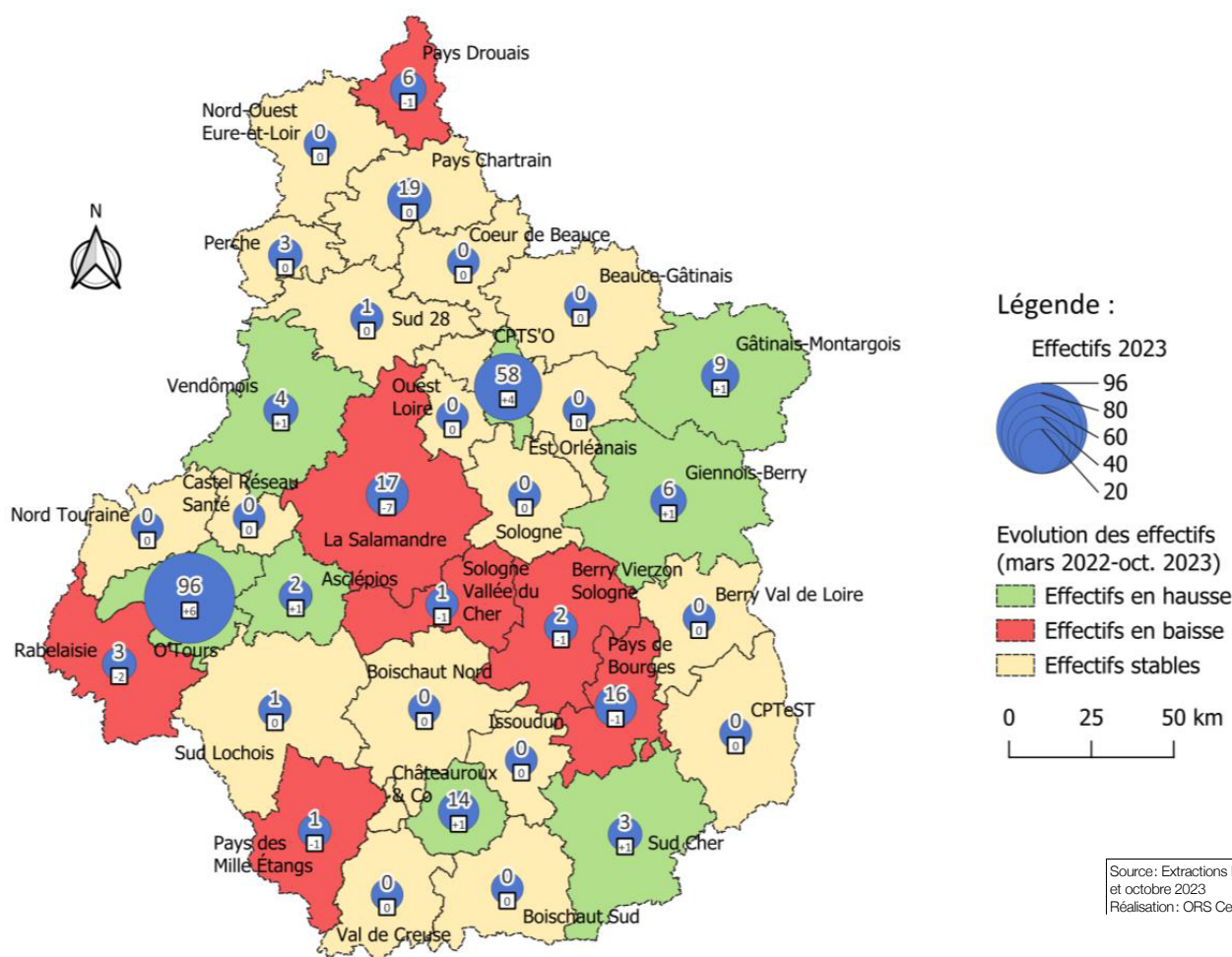

• NB: Un professionnel exerçant sur plusieurs CPTS est compté ici autant de fois. Aussi, la somme des professionnels de chaque CPTS peut ne pas être égale au nombre de professionnels mentionné plus haut. De même, il se peut qu'un professionnel n'exerçant plus dans une CPTS soit toujours en activité dans une autre CPTS.

Profils des entrants (n = 44)

ÂGE

Âge Moyen : 41 ans

Âge Médian : 36 ans



31,8 %



68,2 %

RÉPARTITION DES ANESTHÉSISTES-RÉANIMATEURS ENTRANT DANS LA RÉGION CENTRE-VAL DE LOIRE EN 2023 PAR TRANCHES D'ÂGE (EN %)

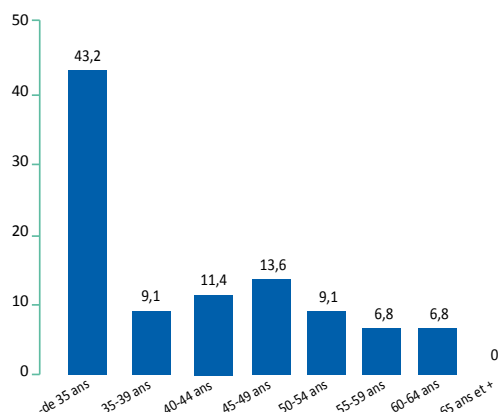

RÉPARTITION DES RÉGIONS DE FORMATION DES ANESTHÉSISTES-RÉANIMATEURS ENTRANT DANS LA RÉGION EN 2023 (EN %)

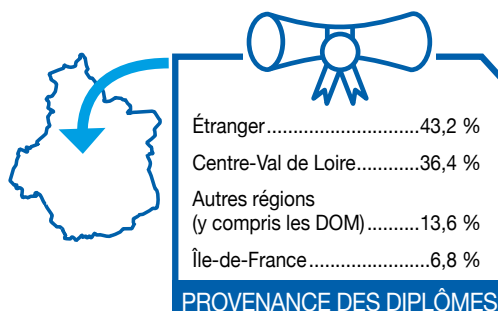

Dont entrants dans le cadre d'une première activité (PA) ou d'une reprise d'activité de soin (RAS) (n = 30)

ÂGE

Âge Moyen : 39,6 ans

Âge Médian : 35,5 ans



23,3 %



76,7 %

RÉPARTITION DES ANESTHÉSISTES-RÉANIMATEURS ENTRANT DANS LA RÉGION CENTRE-VAL DE LOIRE POUR LEUR PI OU RAS EN 2023 PAR TRANCHES D'ÂGES (EN %)

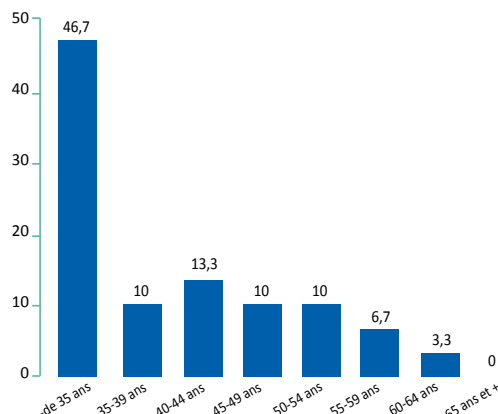

RÉPARTITION DES RÉGIONS DE FORMATION DES ANESTHÉSISTES-RÉANIMATEURS ENTRANT DANS LA RÉGION POUR LEUR PA OU RAS EN 2023 (EN %)

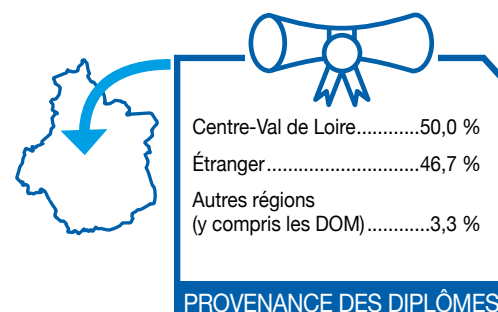

Dont entrants depuis une autre région (n = 14)

ÂGE

Âge Moyen : 44,1 ans

Âge Médian : 44 ans



50 %



50 %

Profils des sortants (n = 41)

ÂGE

Âge Moyen : 61 ans

Âge Médian : 64 ans



22 %



78 %

RÉPARTITION DES ANESTHÉSISTES-RÉANIMATEURS SORTANT DE LA RÉGION CENTRE-VAL DE LOIRE EN 2023 PAR TRANCHES D'ÂGE (EN %)

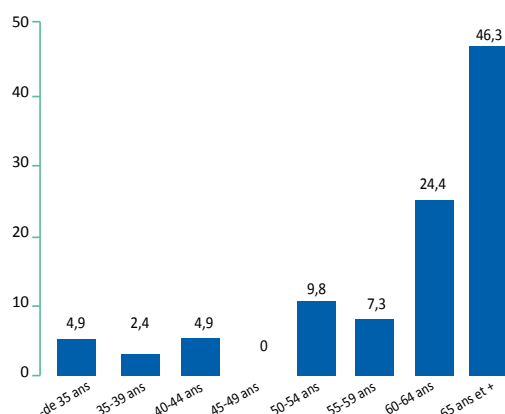

RÉPARTITION DES RÉGIONS DE FORMATION DES ANESTHÉSISTES-RÉANIMATEURS SORTANT DE LA RÉGION EN 2023

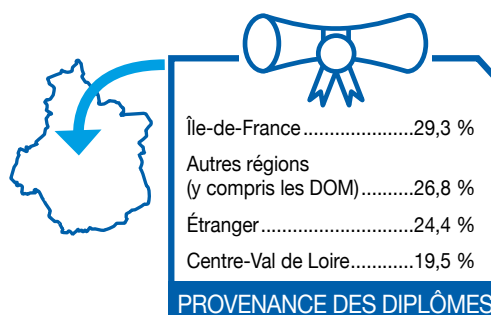

Dont sortants pour arrêt d'activité de soin (n = 34)

ÂGE

Âge Moyen : 63,3 ans

Âge Médian : 66 ans



26,5 %



73,5 %

RÉPARTITION DES ANESTHÉSISTES-RÉANIMATEURS DU CENTRE-VAL DE LOIRE AYANT ARRÊTÉ LEUR ACTIVITÉ DE SOIN EN 2023 PAR TRANCHES D'ÂGES (EN %)

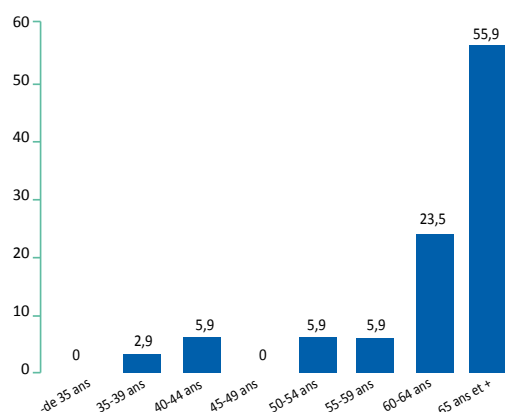

RÉGIONS DE FORMATION DES ANESTHÉSISTES-RÉANIMATEURS AYANT ARRÊTÉ LEUR ACTIVITÉ DE SOIN EN 2023

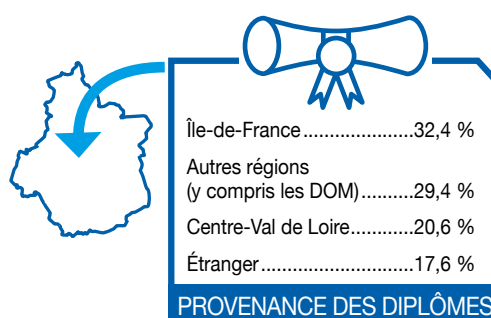

Anesthésistes-réanimateurs de ville

(Libéraux, mixtes et salariés des centres de santé) (N=112 en Centre-Val de Loire; N=4 195 en France hexagonale)

Pyramide des âges

RÉPARTITION DES ANESTHÉSISTES-RÉANIMATEURS DE VILLE DE LA RÉGION CENTRE-VAL DE LOIRE ET EN FRANCE HEXAGONALE PAR CLASSE D'ÂGE ET PAR SEXE EN 2023

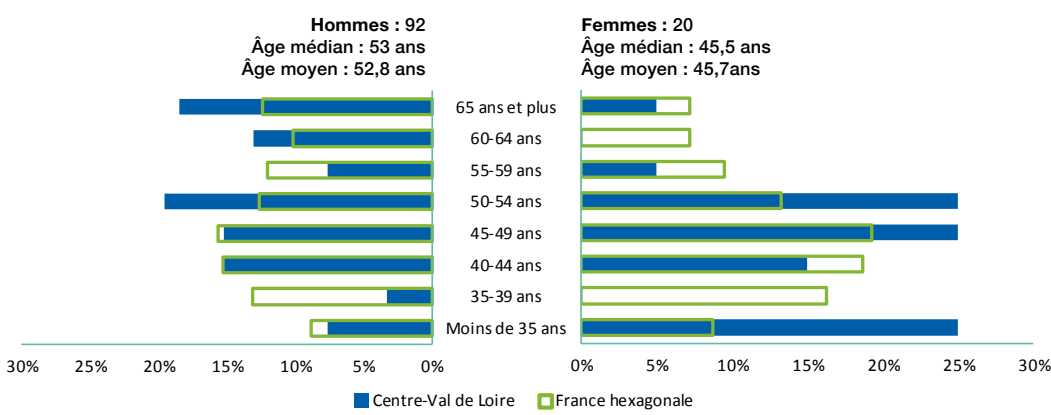

Source : RPPS (1^{er} octobre 2023)
Exploitation : ORS Centre-Val de Loire

RÉPARTITION DES ANESTHÉSISTES-RÉANIMATEURS DE VILLE DANS LES DÉPARTEMENTS DE LA RÉGION PAR CLASSE D'ÂGE EN 2023 (EN EFFECTIFS)

	Moins de 35 ans	35-39 ans	40-44 ans	45-49 ans	50-54 ans	55-59 ans	60-64 ans	65 ans et plus
Cher (18) (N=11)	-	1	1	1	2	-	1	5
Eure-et-Loir (28) (N=11)	-	-	-	1	4	3	1	2
Indre (36) (N=6)	-	-	1	2	3	-	-	-
Indre-et-Loire (37) (N=39)	5	-	8	7	6	2	5	6
Loir-et-Cher (41) (N=8)	1	-	1	2	2	1	-	1
Loiret (45) (N=38)	6	2	6	6	7	2	5	4
Centre-Val de Loire (N=112)	12 (10,7 %)	3 (2,7 %)	17 (15,2 %)	19 (17,0 %)	23 (20,5 %)	8 (7,1 %)	12 (10,7 %)	18 (16,1 %)
France hexagonale (N=4 195)	368 (8,8 %)	585 (13,9 %)	678 (16,2 %)	697 (16,6 %)	537 (12,8 %)	476 (11,3 %)	393 (9,4 %)	461 (11,0 %)

Source : RPPS (1^{er} octobre 2023)
Exploitation : ORS Centre-Val de Loire

Formation

Répartition des anesthésistes-réanimateurs de ville de la région selon leur région d'obtention de diplôme en 2023 (N=112)

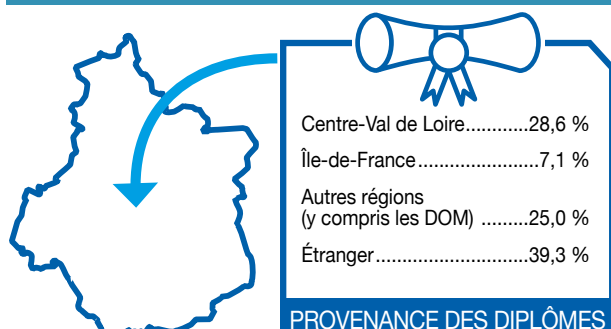

Source : RPPS (1^{er} octobre 2023)
Exploitation : ORS Centre-Val de Loire

RÉPARTITION DES ANESTHÉSISTES-RÉANIMATEURS DE VILLE DANS LES DÉPARTEMENTS DE LA RÉGION SELON LEUR RÉGION D'OBTENTION DE DIPLÔME EN 2023 (EN EFFECTIFS)

	Centre-Val de Loire	Île-de-France	Autres régions (y compris les DOM)	Étranger
Cher (18) (N=11)	-	1	4	6
Eure-et-Loir (28) (N=11)	-	2	-	9
Indre (36) (N=6)	-	-	-	6
Indre-et-Loire (37) (N=39)	22	2	8	7
Loir-et-Cher (41) (N=8)	1	1	2	4
Loiret (45) (N=38)	9	2	14	13
Centre-Val de Loire (N=112)	32 (28,6 %)	8 (7,1 %)	28 (25,0 %)	44 (39,3 %)

Source : RPPS (1^{er} octobre 2023)
Exploitation : ORS Centre-Val de Loire

Un professionnel pouvant exercer sur plusieurs départements, la somme des 6 départements n'est pas obligatoirement égale au total en région Centre-Val de Loire.

Répartition des anesthésistes-réanimateurs de ville ayant été formés en région Centre-Val de Loire selon leur région d'activité en 2023 (N=92)

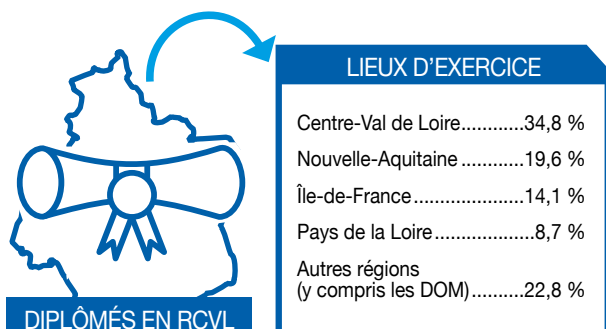

Source : RPPS (1^{er} octobre 2023)
Exploitation : ORS Centre-Val de Loire

Lieux d'exercice des anesthésistes-réanimateurs de ville²

RÉPARTITION DES ANESTHÉSISTES-RÉANIMATEURS DE VILLE DE LA RÉGION CENTRE-VAL DE LOIRE ET EN FRANCE HEXAGONALE PAR LIEU D'EXERCICE EN 2023

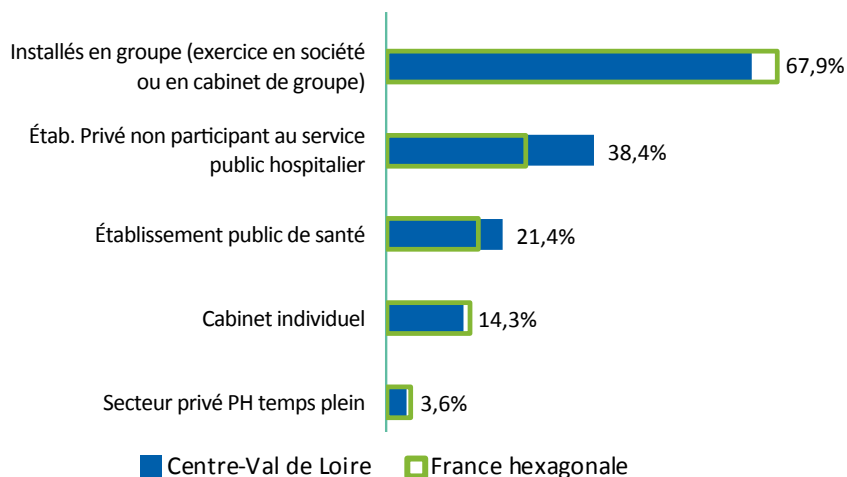

Source: RPPS (1^{er} octobre 2023)
Exploitation: ORS Centre-Val de Loire

2) Contrairement à l'exploitation de 2022, les multiples activités des professionnels ont été prises en compte dans le décompte des lieux d'exercice. Un professionnel peut donc être comptabilisé plusieurs fois dans chacune des catégories correspondant à ses activités.

Anesthésistes-réanimateurs salariés exclusifs

Hors salariés de centres de santé (N=148 en Centre-Val de Loire ; N=6 459 en France hexagonale))

Pyramide des âges

RÉPARTITION DES ANESTHÉSISTES-RÉANIMATEURS SALARIÉS EXCLUSIFS DE LA RÉGION CENTRE-VAL DE LOIRE ET EN FRANCE HEXAGONALE PAR CLASSE D'ÂGE ET PAR SEXE EN 2023

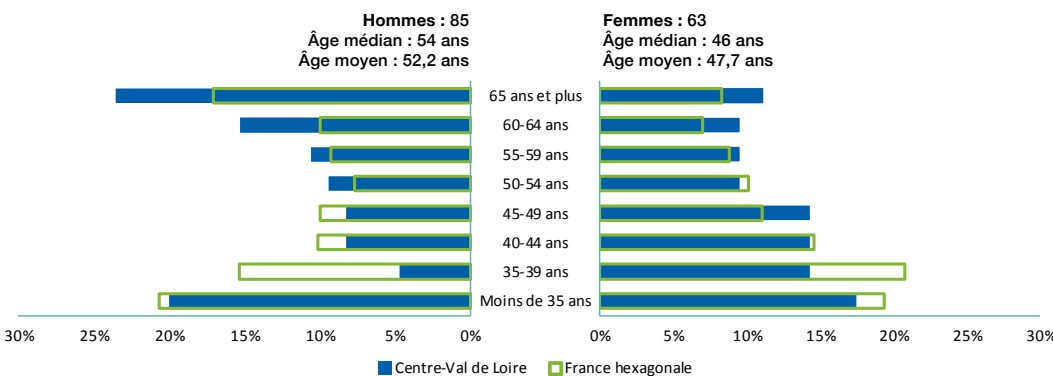

RÉPARTITION DES ANESTHÉSISTES-RÉANIMATEURS SALARIÉS EXCLUSIFS DE VILLE DANS LES DÉPARTEMENTS DE LA RÉGION PAR CLASSE D'ÂGE EN 2023 (EN EFFECTIFS)

	Moins de 35 ans	35-39 ans	40-44 ans	45-49 ans	50-54 ans	55-59 ans	60-64 ans	65 ans et plus
Cher (18) (N=10)	-	1	1	1	-	1	2	4
Eure-et-Loir (28) (N=18)	1	1	3	5	1	2	3	2
Indre (36) (N=9)	-	-	1	-	2	1	1	4
Indre-et-Loire (37) (N=63)	17	7	7	6	6	7	6	7
Loir-et-Cher (41) (N=14)	1	1	1	1	3	1	1	5
Loiret (45) (N=35)	9	3	3	3	3	3	6	5
Centre-Val de Loire (N=148)	28 (18,9 %)	13 (8,8 %)	16 (10,8 %)	16 (10,8 %)	14 (9,5 %)	15 (10,1 %)	19 (12,8 %)	27 (18,2 %)
France hexagonale (N=6 459)	1 296 (20,1 %)	1 155 (17,9 %)	788 (12,2 %)	677 (10,5 %)	568 (8,8 %)	584 (9,0 %)	553 (8,6 %)	838 (13,0 %)

Source: RPPS (1^{er} octobre 2023)
Exploitation: ORS Centre-Val de Loire

Formation

Répartition des anesthésistes-réanimateurs salariés exclusifs de la région selon leur région d'obtention de diplôme en 2023 (N=148)

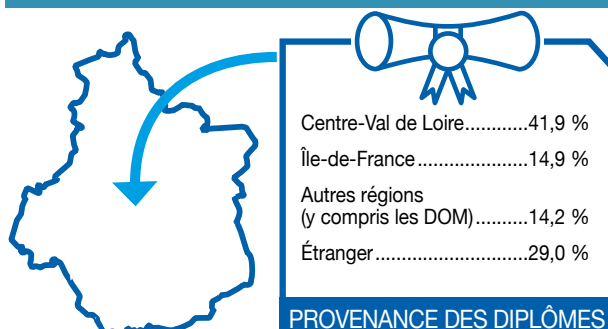

Source : RPPS (1^{er} octobre 2023) -
Exploitation : ORS Centre-Val de Loire

RÉPARTITION DES ANESTHÉSISTES-RÉANIMATEURS SALARIÉS EXCLUSIFS DANS LES DÉPARTEMENTS DE LA RÉGION SELON LEUR RÉGION D'OBTENTION DE DIPLÔME EN 2023 (EN EFFECTIFS)

	Centre-Val de Loire	Île-de-France	Autres régions (y compris les DOM)	Étranger
Cher(18)(N=10)	2	1	2	5
Eure-et-Loir(28)(N=18)	1	4	2	11
Indre(36)(N=9)	-	2	2	5
Indre-et-Loire(37)(N=63)	40	6	7	10
Loir-et-Cher(41)(N=14)	6	2	2	4
Loiret(45)(N=35)	14	7	6	8
Centre-Val de Loire (N=148)	62 (41,9 %)	22 (14,9 %)	21 (14,2 %)	43 (29,0 %)

Source : RPPS (1^{er} octobre 2023)
Exploitation : ORS Centre-Val de Loire

Un professionnel pouvant exercer sur plusieurs départements, la somme des 6 départements n'est pas obligatoirement égale au total en région Centre-Val de Loire.

Répartition des anesthésistes-réanimateurs salariés exclusifs ayant été formés en région Centre-Val de Loire selon leur région d'activité en 2023 (N=111)

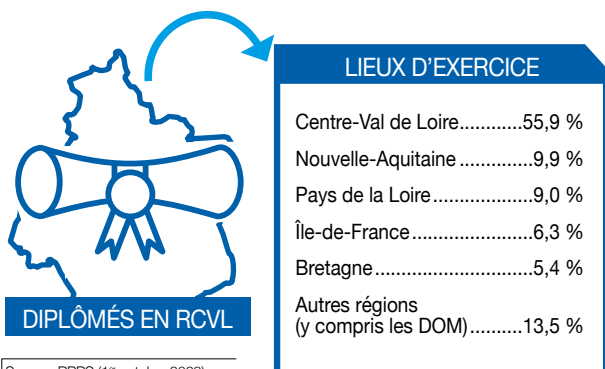

Source : RPPS (1^{er} octobre 2023) -
Exploitation : ORS Centre-Val de Loire

Lieux d'exercice des anesthésistes-réanimateurs salariés exclusifs³

RÉPARTITION DES ANESTHÉSISTES-RÉANIMATEURS SALARIÉS EXCLUSIFS DE LA RÉGION CENTRE-VAL DE LOIRE ET EN FRANCE HEXAGONALE PAR LIEU D'EXERCICE EN 2023

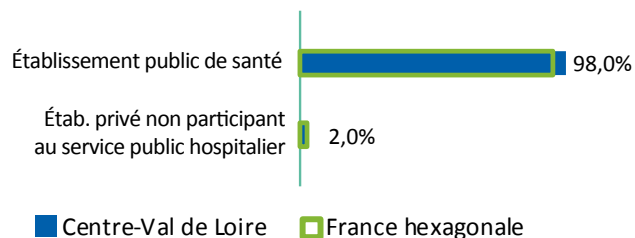

Remplaçants

✚ 42 professionnels sont inscrits en Centre-Val de Loire en tant que remplaçants: 13 en libéral, 12 en activité mixte et 17 salariés. 40,5 % ont moins de 45 ans et 26,2 % ont 65 ans et plus.

3) Contrairement à l'exploitation de 2022, les multiples activités des professionnels ont été prises en compte dans le décompte des lieux d'exercice. Un professionnel peut donc être comptabilisé plusieurs fois dans chacune des catégories correspondant à ses activités.

2 Ensemble des pédiatres¹

de la région
Centre-Val
de Loire

NOMBRE DE PÉDIATRES PAR RÉGION EN 2023

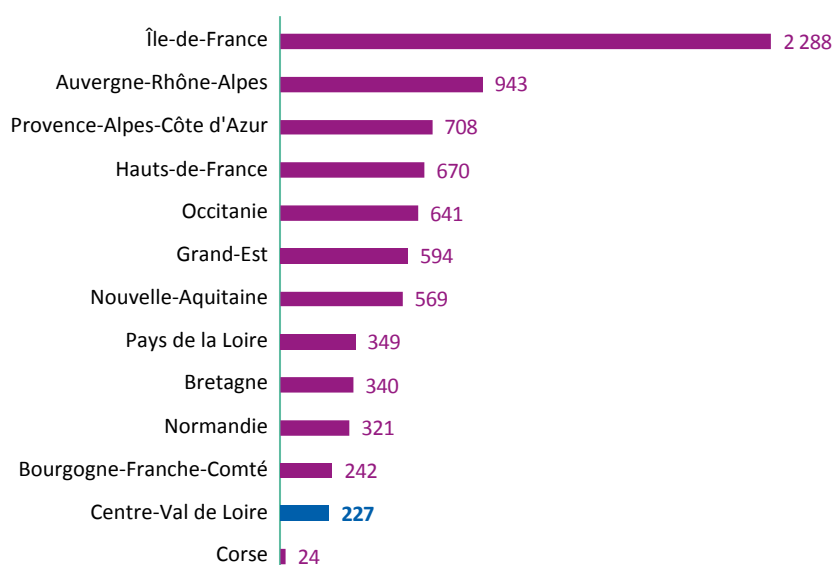

Source : RPPS (1^{er} octobre 2023)
Exploitation : ORS Centre-Val de Loire

DENSITÉ DE PÉDIATRES POUR 100 000 HABITANTS EN 2023

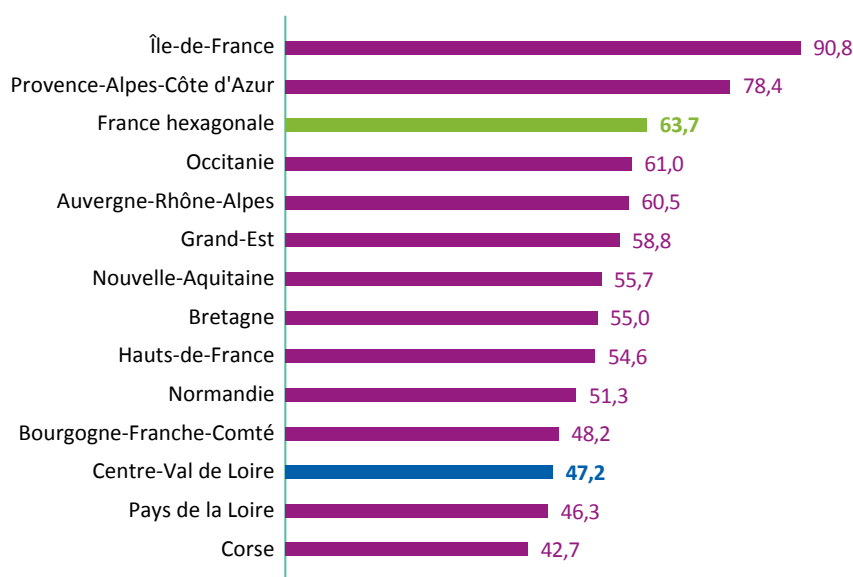

Source : RPPS (1^{er} octobre 2023)
Insee (RP 2020)
Exploitation : ORS Centre-Val de Loire

1) Sont considérés les pédiatres ayant une activité de soin au 1^{er} octobre 2023 (hors remplaçants).

PROPORTION DE PÉDIATRES SELON LE MODE D'EXERCICE EN CENTRE-VAL DE LOIRE ET EN FRANCE HEXAGONALE EN 2023 (EN % ET EN EFFECTIFS)

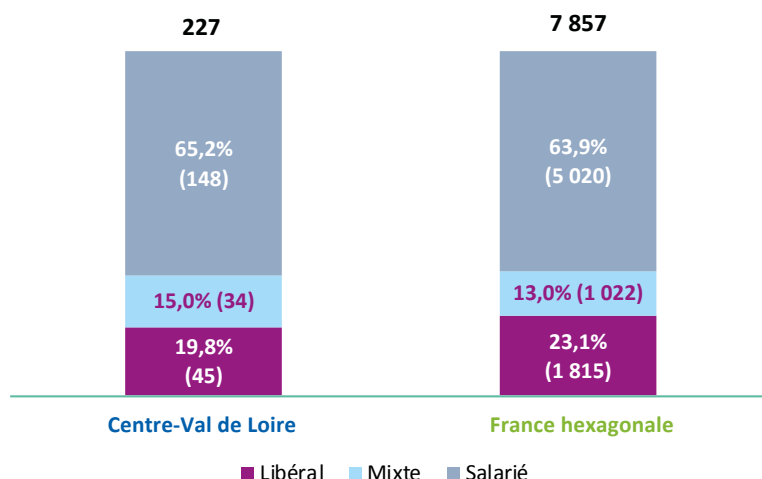

Source: RPPS (1^{er} octobre 2023)
Exploitation: ORS Centre-Val de Loire

RÉPARTITION DES PÉDIATRES SELON LE MODE D'EXERCICE DANS LES DÉPARTEMENTS DE LA RÉGION CENTRE-VAL DE LOIRE EN 2023 (EN % ET EFFECTIFS)

	Libéral	Mixte	Salarié	Total	Densité (pour 100 000 hab de 0 à 15 ans)	Densité (pour 100 000 hab de 0 à 6 ans)
Cher (18)	-(3)	-(2)	66,7 % (10)	100,0 % (15)	29,6	74,0
Eure-et-Loir (28)	-(3)	25,0 % (8)	65,6 % (21)	100,0 % (32)	36,2	89,5
Indre (36)	-(1)	-(1)	-(4)	100,0 % (6)	17,3	44,9
Indre-et-Loire (37)	21,2 % (22)	7,7 % (8)	71,2 % (74)	100,0 % (104)	94,1	232,0
Loir-et-Cher (41)	27,8 % (5)	27,8 % (5)	44,4 % (8)	100,0 % (18)	30,3	77,2
Loiret (45)	20,4 % (11)	20,4 % (11)	59,3 % (32)	100,0 % (54)	39,2	94,9
Centre-Val de Loire*	19,8 % (45)	15,0 % (34)	65,2 % (148)	100,0 % (227)	47,2	116,7
France hexagonale	23,1 % (1 815)	13,0 % (1 022)	63,9 % (5 020)	100,0 % (7 857)	63,7	153,7

Source: RPPS (1^{er} octobre 2023)
Insee (RP 2020) - Exploitation: ORS
Centre-Val de Loire

*: Un professionnel pouvant exercer sur plusieurs départements, la somme des 6 départements n'est pas égale au total de professionnels en région

Évolution des effectifs

Mars 2022 - octobre 2023 • Pédiatres

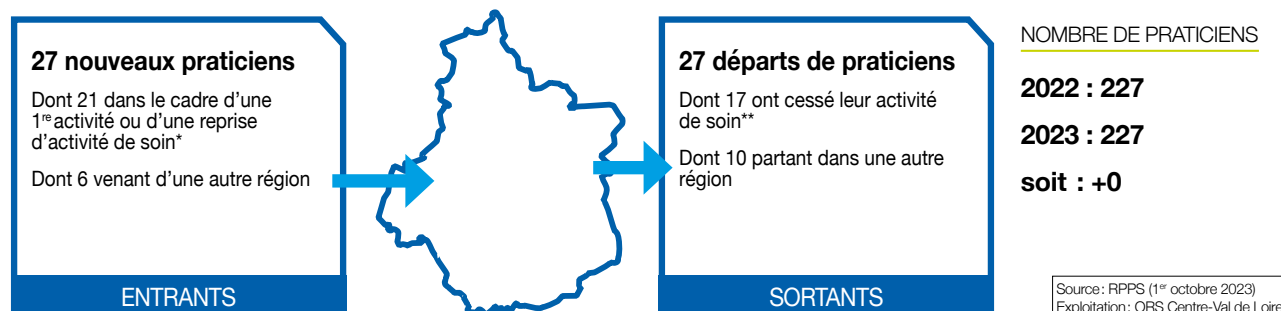

* Cette catégorie comprend les jeunes professionnels installés pour la première fois, mais également des professionnels ayant exercé précédemment à l'étranger ou dans des activités non-soignantes (fonctions administratives, salariés du privé) ainsi que des praticiens ayant repris une activité après un départ à la retraite.

** L'arrêt d'activité de soin comprend majoritairement des professionnels partis à la retraite, mais inclut également des professionnels ayant cessé leur activité (reconversion, décès, ...) ou exerçant en 2023 une activité non soignante (ex : fonctions administratives).

EFFECTIFS (AU 1^{ER} OCTOBRE 2023) ET ÉVOLUTION DU NOMBRE DE PÉDIATRES (MARS 2022 - OCTOBRE 2023) PAR CPTS

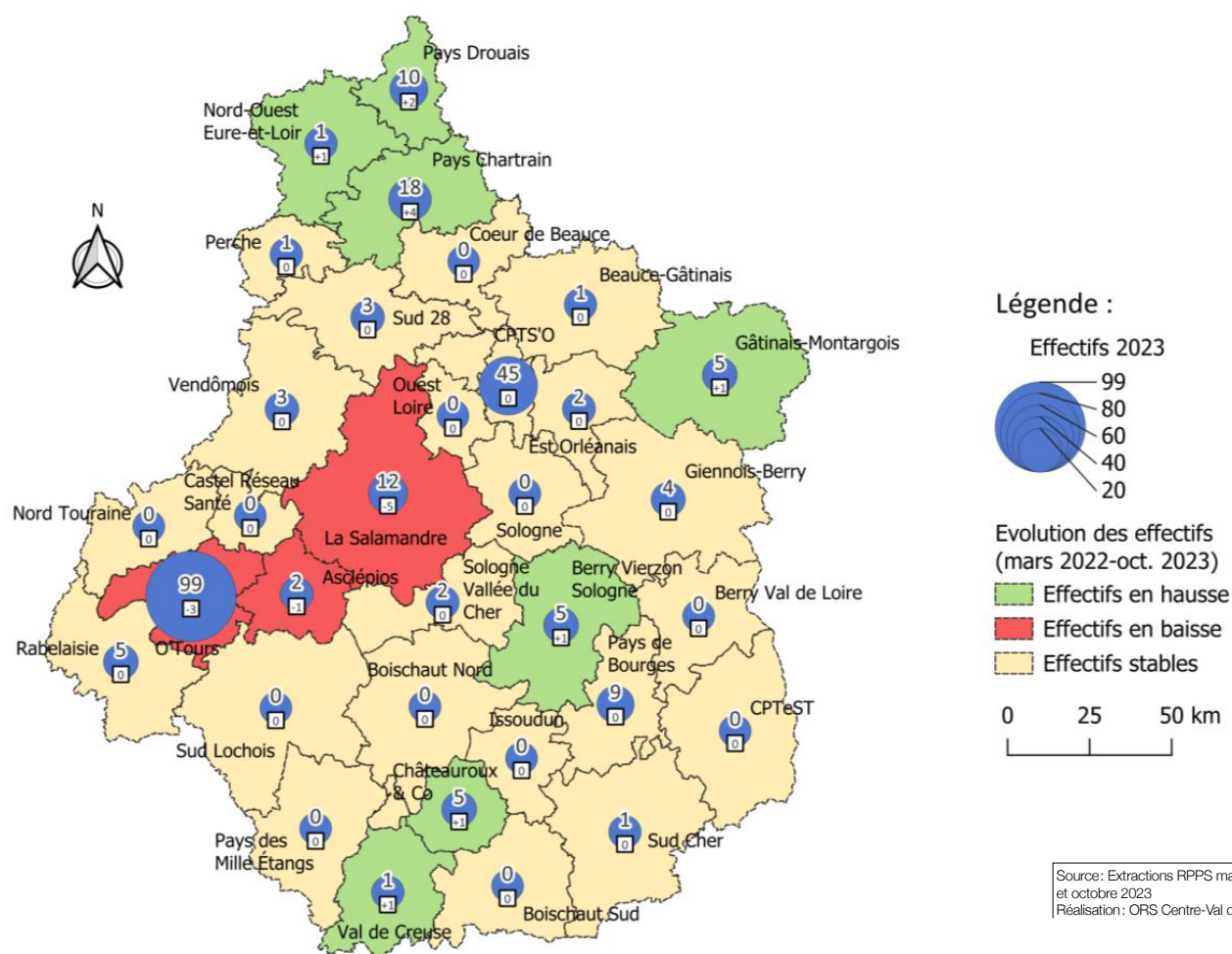

• NB : Un professionnel exerçant sur plusieurs CPTS est compté ici autant de fois. Aussi, la somme des professionnels de chaque CPTS peut ne pas être égale au nombre de professionnels mentionné plus haut. De même, il se peut qu'un professionnel n'exerçant plus dans une CPTS soit toujours en activité dans une autre CPTS.

Profils des entrants (n = 27)

ÂGE

Âge Moyen : 42,9 ans Âge Médian : 39 ans



66,7 %



33,3 %

RÉPARTITION DES PÉDIATRES ENTRANT DANS LA RÉGION CENTRE-VAL DE LOIRE EN 2023 PAR TRANCHES D'ÂGE (EN %)

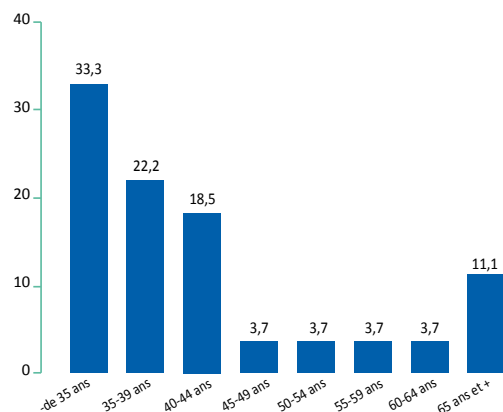

RÉPARTITION DES RÉGIONS DE FORMATION DES PÉDIATRES ENTRANT DANS LA RÉGION EN 2023 (EN %)

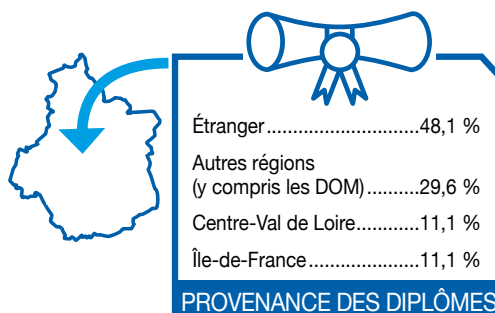

Dont entrants dans le cadre d'une première activité (PA) ou d'une reprise d'activité de soin (RAS) (n = 21)

ÂGE

Âge Moyen : 40,1 ans Âge Médian : 38 ans



71,4 %



28,6 %

RÉPARTITION DES PÉDIATRES ENTRANT DANS LA RÉGION CENTRE-VAL DE LOIRE POUR LEUR PA OU RAS EN 2023 PAR TRANCHES D'ÂGES (EN %)

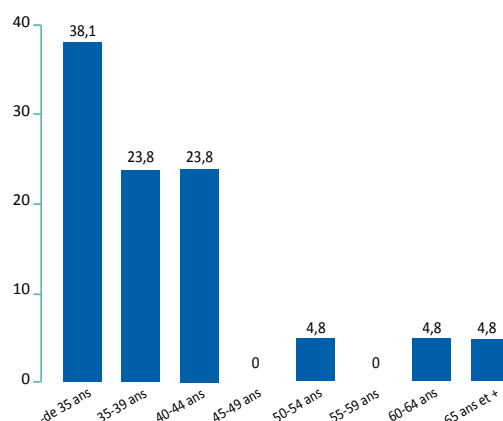

RÉPARTITION DES RÉGIONS DE FORMATION DES PÉDIATRES ENTRANT DANS LA RÉGION POUR LEUR PA OU RAS EN 2023 (EN %)

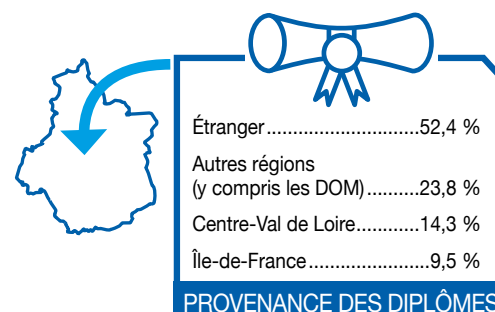

Profils des sortants (n = 27)

ÂGE

Âge Moyen : 51,8 ans Âge Médian : 49 ans



74,1 %



25,9 %

RÉPARTITION DES PÉDIATRES SORTANT DE LA RÉGION CENTRE-VAL DE LOIRE EN 2023 PAR TRANCHES D'ÂGE (EN %)

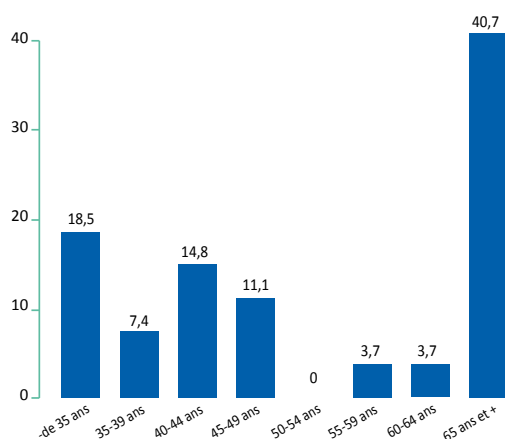

RÉPARTITION DES RÉGIONS DE FORMATION DES PÉDIATRES SORTANT DE LA RÉGION EN 2023

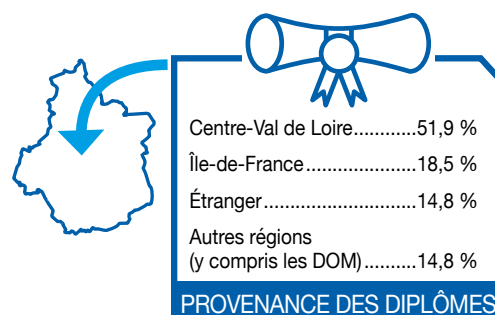

Dont sortants pour arrêt d'activité de soin (n = 17)

ÂGE

Âge Moyen : 58,8 ans Âge Médian : 65 ans



64,7 %



35,3 %

Dont sortants hors de la région Centre-Val de Loire (n = 10)

ÂGE

Âge Moyen : 40 ans Âge Médian : 40 ans



90 %



10 %

Pyramide des âges

RÉPARTITION DES PÉDIATRES DE VILLE DE LA RÉGION CENTRE-VAL DE LOIRE ET EN FRANCE HEXAGONALE PAR CLASSE D'ÂGE ET PAR SEXE EN 2023

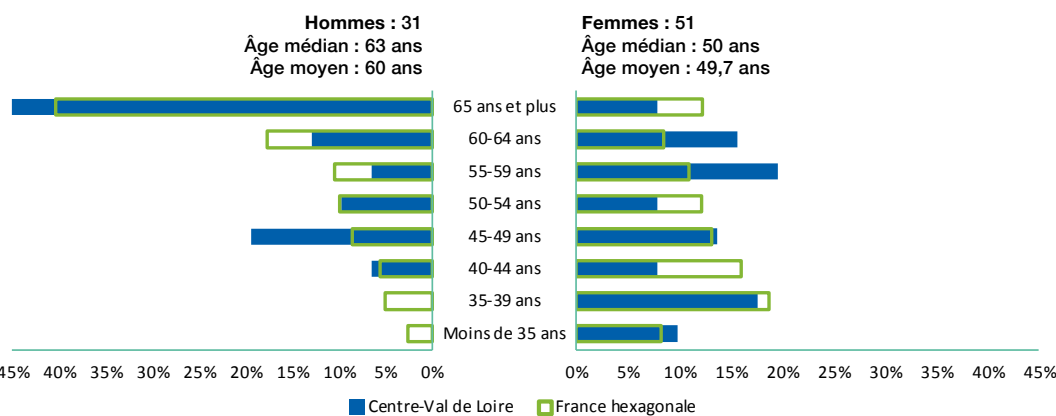

RÉPARTITION DES PÉDIATRES DE VILLE DANS LES DÉPARTEMENTS DE LA RÉGION PAR CLASSE D'ÂGE EN 2023 (EN EFFECTIFS)

	Moins de 35 ans	35-39 ans	40-44 ans	45-49 ans	50-54 ans	55-59 ans	60-64 ans	65 ans et plus
Cher (18) (N=7)	-	-	-	-	1	2	2	2
Eure-et-Loir (28) (N=12)	1	-	-	2	3	1	3	2
Indre (36) (N=2)	-	-	1	-	-	-	-	1
Indre-et-Loire (37) (N=30)	2	7	4	4	1	5	3	4
Loir-et-Cher (41) (N=10)	3	-	-	2	-	1	1	3
Loiret (45) (N=22)	-	2	1	5	2	3	3	6
Centre-Val de Loire (N=82)	5 (6,1 %)	9 (11,0 %)	6 (7,3 %)	13 (15,9 %)	7 (8,5 %)	12 (14,6 %)	12 (14,6 %)	18 (22,0 %)
France hexagonale (N=2 963)	198 (6,7 %)	442 (14,9 %)	389 (13,1 %)	352 (11,9 %)	342 (11,5 %)	320 (10,8 %)	327 (11,0 %)	593 (20,0 %)

Source: RPPS (1^{er} octobre 2023)
Exploitation: ORS Centre-Val de Loire

Formation

Répartition des pédiatres de ville de la région selon leur région d'obtention de diplôme en 2023 (N=82)

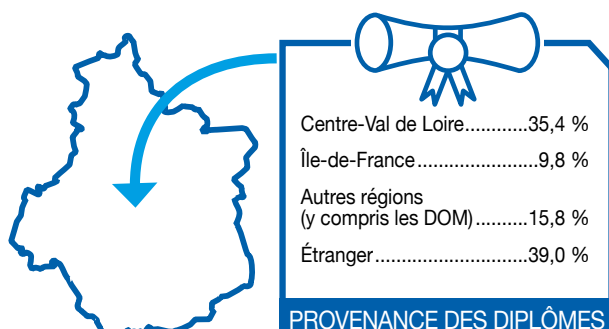

Source : RPPS (1^{er} octobre 2023)
Exploitation : ORS Centre-Val de Loire

RÉPARTITION DES PÉDIATRES DE VILLE DANS LES DÉPARTEMENTS DE LA RÉGION PAR CLASSE D'ÂGE EN 2023 (EN EFFECTIFS)

	Centre-Val de Loire	Île-de-France	Autres régions (y compris les DOM)	Étranger
Cher (18) (N=7)	1	-	2	4
Eure-et-Loir (28) (N=12)	-	2	1	9
Indre (36) (N=2)	-	-	-	2
Indre-et-Loire (37) (N=30)	25	2	3	-
Loir-et-Cher (41) (N=10)	2	1	1	6
Loiret (45) (N=22)	2	3	6	11
Centre-Val de Loire (N=82)	29 (35,4 %)	8 (9,8 %)	13 (19,1 %)	32 (39,0 %)

Source : RPPS (1^{er} octobre 2023)
Exploitation : ORS Centre-Val de Loire

Un professionnel pouvant exercer sur plusieurs départements, la somme des 6 départements n'est pas obligatoirement égale au total en région Centre-Val de Loire.

Répartition des pédiatres de ville ayant été formés en région Centre-Val de Loire selon leur région d'activité en 2023 (N=65)

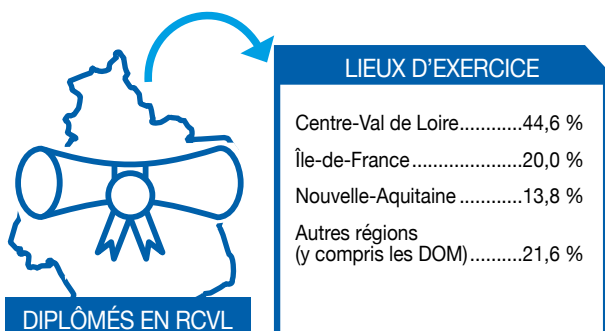

Source : RPPS (1^{er} octobre 2023)
Exploitation : ORS Centre-Val de Loire

Lieux d'exercice des pédiatres de ville²

RÉPARTITION DES PÉDIATRES DE VILLE DE LA RÉGION CENTRE-VAL DE LOIRE ET EN FRANCE HEXAGONALE PAR LIEU D'EXERCICE EN 2023

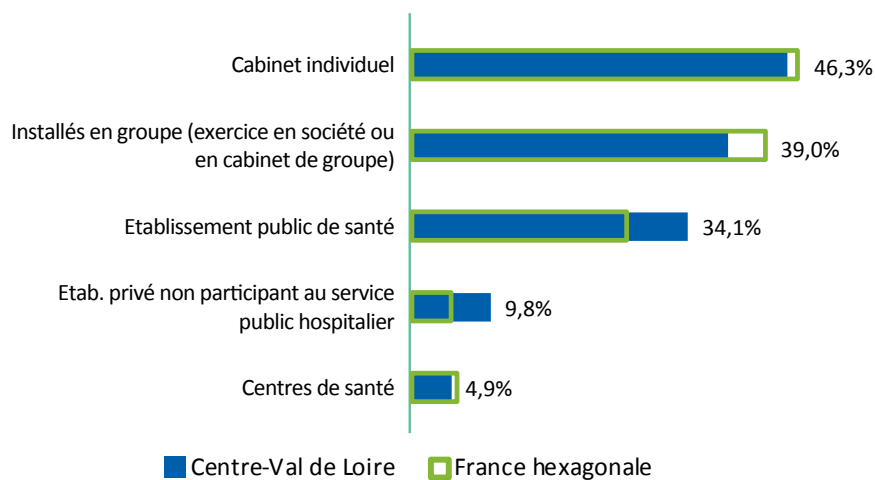

Source : RPPS (1^{er} octobre 2023)
Exploitation : ORS Centre-Val de Loire

2) Contrairement à l'exploitation de 2022, les multiples activités des professionnels ont été prises en compte dans le décompte des lieux d'exercice. Un professionnel peut donc être comptabilisé plusieurs fois dans chacune des catégories correspondant à ses activités.

Pédiatres salariés exclusifs

Hors salariés de centres
de santé (N=145 en
Centre-Val de Loire;
N=4 878 en France
hexagonale)

Pyramide des âges

RÉPARTITION DES PÉDIATRES SALARIÉS EXCLUSIFS DE LA RÉGION CENTRE-VAL DE LOIRE ET EN FRANCE HEXAGONALE
PAR CLASSE D'ÂGE ET PAR SEXE EN 2023

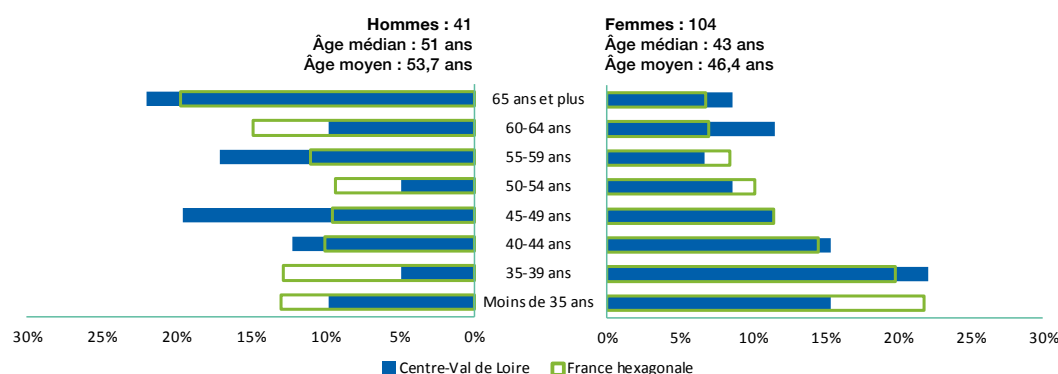

RÉPARTITION DES PÉDIATRES SALARIÉS EXCLUSIFS DE VILLE DANS LES DÉPARTEMENTS DE LA RÉGION PAR CLASSE
D'ÂGE EN 2023 (EN EFFECTIFS)

	Moins de 35 ans	35-39 ans	40-44 ans	45-49 ans	50-54 ans	55-59 ans	60-64 ans	65 ans et plus
Cher (18) (N=8)	-	-	2	1	-	1	-	4
Eure-et-Loir (28) (N=20)	-	2	4	4	1	1	3	5
Indre (36) (N=4)	-	-	1	-	1	-	-	2
Indre-et-Loire (37) (N=74)	15	15	10	10	4	10	7	3
Loir-et-Cher (41) (N=8)	1	-	-	1	2	1	1	2
Loiret (45) (N=32)	4	8	4	4	3	1	5	3
Centre-Val de Loire (N=145)	20 (13,8 %)	25 (17,2 %)	21 (14,5 %)	20 (13,8 %)	11 (7,6 %)	14 (9,7 %)	16 (11,0 %)	18 (12,4 %)
France hexagonale (N=4 878)	953 (19,5 %)	880 (18,0 %)	652 (13,4 %)	535 (11,0 %)	484 (9,9 %)	444 (9,1 %)	438 (9,0 %)	492 (10,1 %)

Source : RPPS (1^{er} octobre 2023)
Exploitation : ORS Centre-Val de Loire

Formation

Répartition des pédiatres salariés exclusifs de la région selon leur région d'obtention de diplôme en 2023 (N=145)

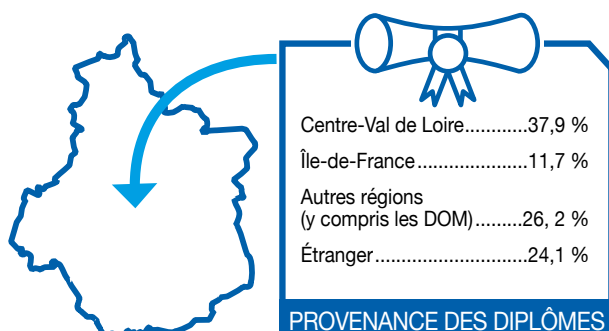

Source: RPPS (1^{er} octobre 2023)
Exploitation: ORS Centre-Val de Loire

RÉPARTITION DES PÉDIATRES SALARIÉS EXCLUSIFS DANS LES DÉPARTEMENTS DE LA RÉGION SELON LEUR RÉGION D'OBTENTION DE DIPLÔME EN 2023 (EN EFFECTIFS)

	Centre-Val de Loire	Île-de-France	Autres régions (y compris les DOM)	Étranger
Cher (18) (N=8)	1	1	5	1
Eure-et-Loir (28) (N=20)	-	3	3	14
Indre (36) (N=4)	-	-	2	2
Indre-et-Loire (37) (N=74)	48	6	19	1
Loir-et-Cher (41) (N=8)	1	1	2	4
Loiret (45) (N=32)	5	6	8	13
Centre-Val de Loire (N=145)	55 (37,9 %)	17 (11,7 %)	38 (26,2 %)	35 (24,1 %)

Source: RPPS (1^{er} octobre 2023)
Exploitation: ORS Centre-Val de Loire

Un professionnel pouvant exercer sur plusieurs départements, la somme des 6 départements n'est pas obligatoirement égale au total en région Centre-Val de Loire.

Répartition des pédiatres salariés exclusifs ayant été formés en région Centre-Val de Loire selon leur région d'activité en 2023 (N=107)

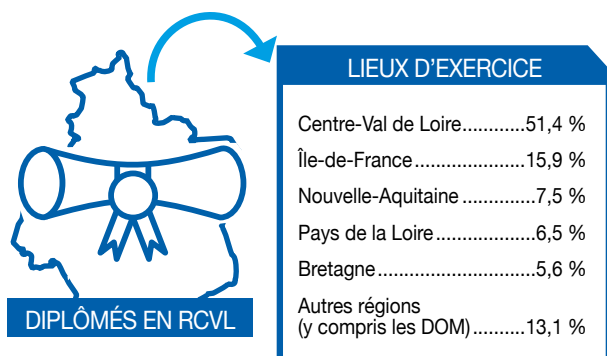

Source: RPPS (1^{er} octobre 2023)
Exploitation: ORS Centre-Val de Loire

Lieux d'exercice des pédiatres salariés exclusifs³

RÉPARTITION DES PÉDIATRES SALARIÉS EXCLUSIFS DE LA RÉGION CENTRE-VAL DE LOIRE ET EN FRANCE HEXAGONALE PAR LIEU D'EXERCICE EN 2023

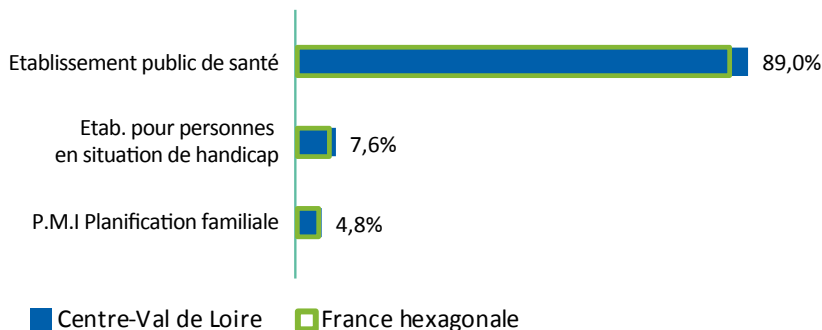

Source : RPPS (1^{er} octobre 2023)
Exploitation : ORS Centre-Val de Loire

Remplaçants

✚ 17 professionnels sont inscrits en Centre-Val de Loire en tant que remplaçants : 11 en libéral, 2 en activité mixte et 4 salariés. 52,9 % ont moins de 45 ans et 29,4 % ont 65 ans et plus.

.....
3) Contrairement à l'exploitation de 2022, les multiples activités des professionnels ont été prises en compte dans le décompte des lieux d'exercice. Un professionnel peut donc être comptabilisé plusieurs fois dans chacune des catégories correspondant à ses activités.

2 Ensemble des cardiologues¹

de la région
Centre-Val
de Loire

NOMBRE DE CARDIOLOGUES PAR RÉGION EN 2023

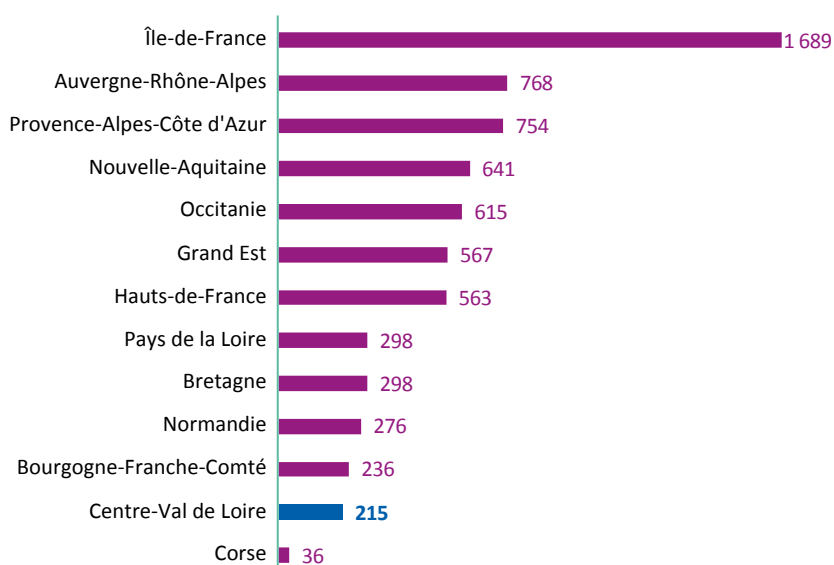

Source : RPPS (1^{er} octobre 2023)
Exploitation : ORS Centre-Val de Loire

DENSITÉ DE CARDIOLOGUES POUR 100 000 HABITANTS EN 2023

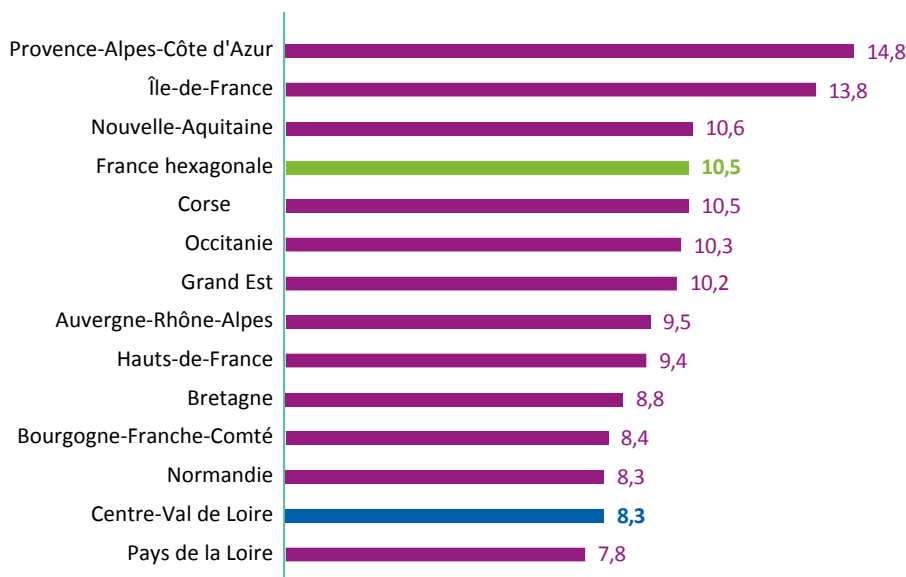

Source : RPPS (1^{er} octobre 2023)
Insee (RP 2020)
Exploitation : ORS Centre-Val de Loire

1) Sont considérés les cardiologues ayant une activité de soin en mars 2023 (hors remplaçants).

PROPORTION DE CARDIOLOGUES SELON LE MODE D'EXERCICE EN CENTRE-VAL DE LOIRE ET EN FRANCE HEXAGONALE EN 2023 (EN % ET EN EFFECTIFS)

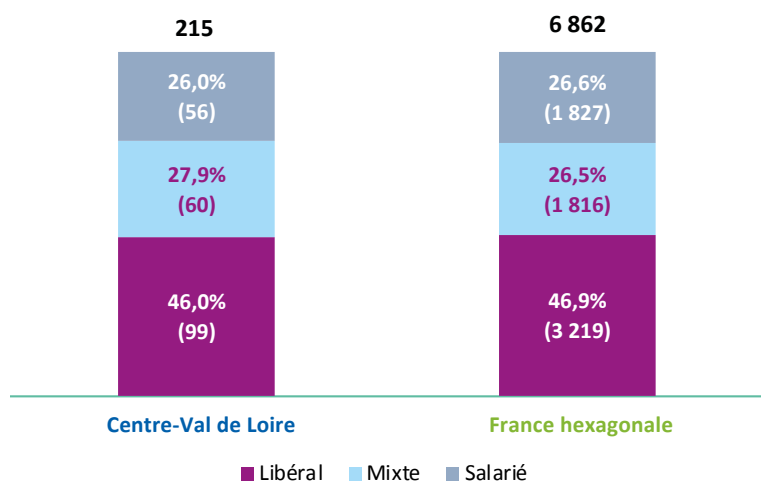

Source : RPPS (1^{er} octobre 2023)
Exploitation : ORS Centre-Val de Loire

RÉPARTITION DES CARDIOLOGUES SELON LE MODE D'EXERCICE DANS LES DÉPARTEMENTS DE LA RÉGION CENTRE-VAL DE LOIRE EN 2023 (EN % ET EFFECTIFS)

	Libéral	Mixte	Salarié	Total	Densité (pour 100 000 habitants)
Cher (18)	31,6 % (6)	42,1 (8)	26,3 % (5)	100,0 % (19)	6,3
Eure-et-Loir (28)	28,9 % (11)	47,4 % (18)	23,7 % (9)	100,0 % (38)	8,8
Indre (36)	38,5 % (5)	- (3)	38,5 % (5)	100,0 % (13)	5,9
Indre-et-Loire (37)	53,6 % (45)	19,0 % (16)	27,4 % (23)	100,0 % (84)	13,7
Loir-et-Cher (41)	30,0 % (6)	30,0 % (6)	40,0 % (8)	100,0 % (20)	6,1
Loiret (45)	61,7 % (29)	23,4 % (11)	14,9 % (7)	100,0 % (47)	6,9
Centre-Val de Loire*	46,0 % (99)	27,9 % (60)	26,0 % (56)	100,0 % (215)	8,3
France hexagonale	46,9 % (3 219)	26,5 % (1 816)	26,6 % (1 827)	100,0 % (6 862)	10,5

Source : RPPS (1^{er} octobre 2023)
Insee (RP 2020) - Exploitation : ORS
Centre-Val de Loire

* : Un professionnel pouvant exercer sur plusieurs départements, la somme des 6 départements n'est pas égale au total de professionnels en région

Évolution des effectifs Mars 2022 - octobre 2023 • Cardiologues

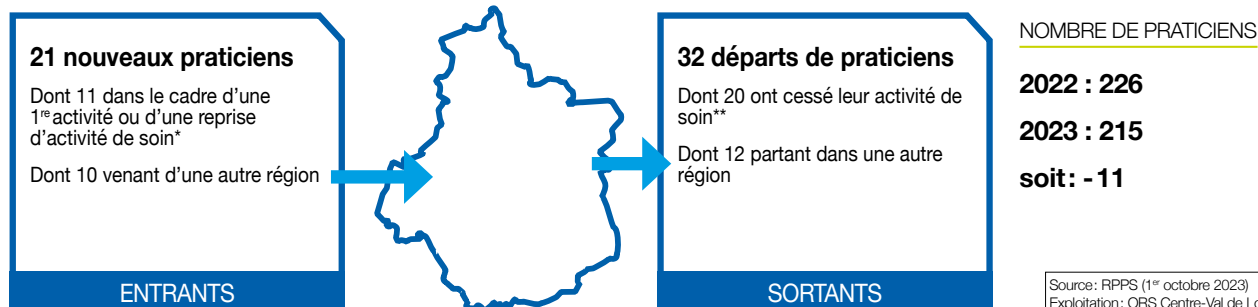

* Cette catégorie comprend les jeunes professionnels installés pour la première fois, mais également des professionnels ayant exercé précédemment à l'étranger ou dans des activités non-soignantes (fonctions administratives, salariés du privé) ainsi que des praticiens ayant repris une activité après un départ à la retraite.

** L'arrêt d'activité de soin comprend majoritairement des professionnels partis à la retraite, mais inclut également des professionnels ayant cessé leur activité (reconversion, décès, ...) ou exerçant en 2023 une activité non soignante (ex: fonctions administratives).

EFFECTIFS (AU 1^{ER} OCTOBRE 2023) ET ÉVOLUTION DU NOMBRE DE CARDIOLOGUES (MARS 2022 - OCTOBRE 2023) PAR CPTS

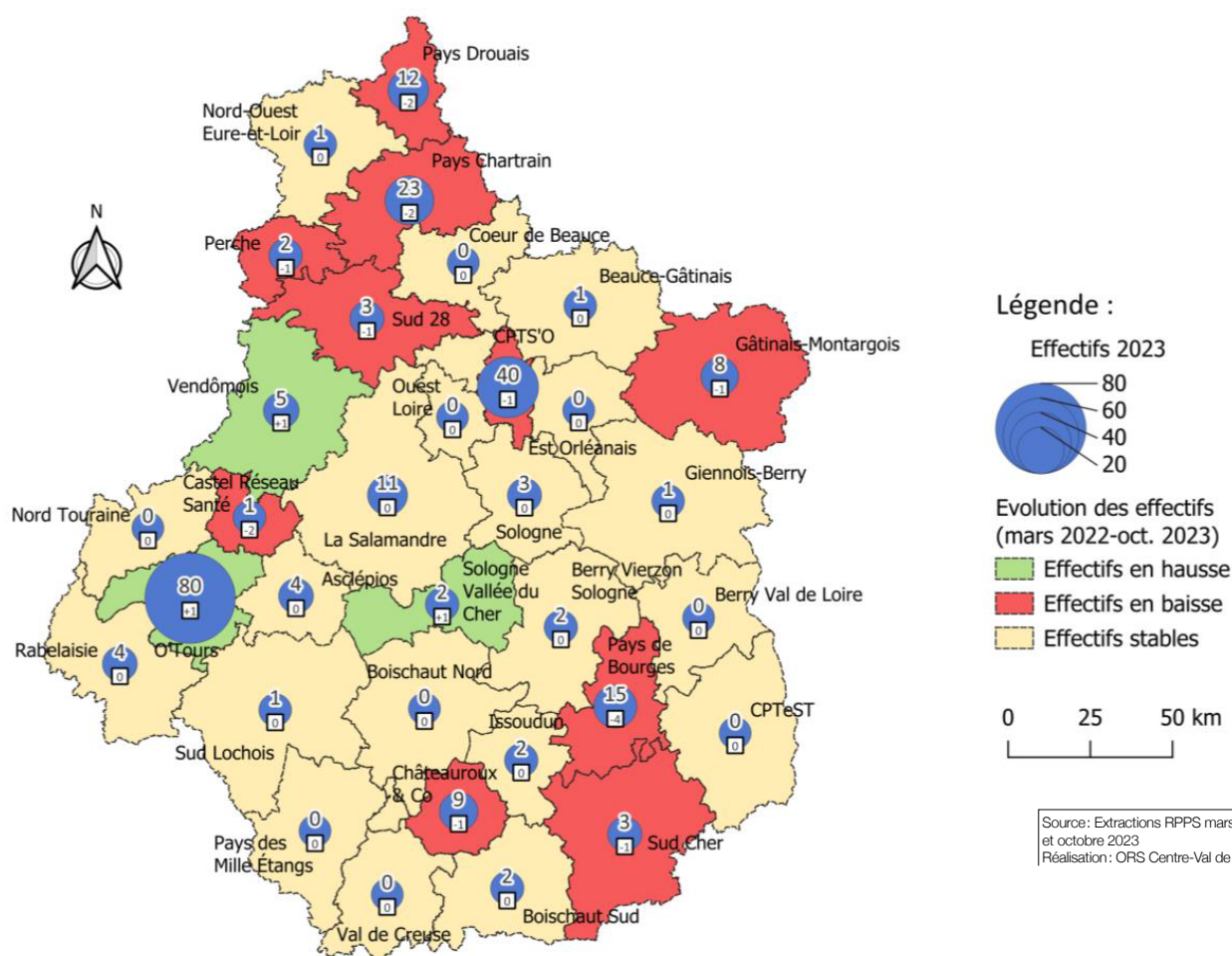

• NB: Un professionnel exerçant sur plusieurs CPTS est compté ici autant de fois. Aussi, la somme des professionnels de chaque CPTS peut ne pas être égale au nombre de professionnels mentionné plus haut. De même, il se peut qu'un professionnel n'exerçant plus dans une CPTS soit toujours en activité dans une autre CPTS.

Profils des entrants (n = 21)

ÂGE

Âge Moyen : 40,7 ans Âge Médian : 35 ans



28,6 %



71,4 %

RÉPARTITION DES CARDIOLOGUES ENTRANT DANS LA RÉGION CENTRE-VAL DE LOIRE EN 2023 PAR TRANCHES D'ÂGE (EN %)

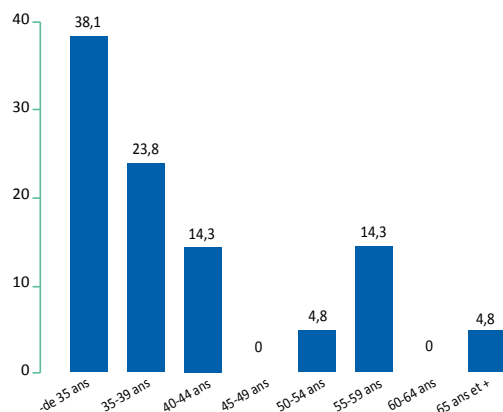

RÉPARTITION DES RÉGIONS DE FORMATION DES CARDIOLOGUES ENTRANT DANS LA RÉGION EN 2023 (EN %)

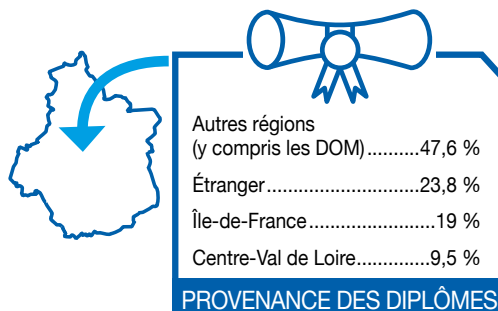

Dont entrants dans le cadre d'une première activité (PA) ou d'une reprise d'activité de soin (RAS) (n = 11)

ÂGE

Âge Moyen : 40,7 ans Âge Médian : 36 ans



36,4 %



63,6 %

Dont entrants depuis une autre région (n = 10)

ÂGE

Âge Moyen : 40,7 ans Âge Médian : 35 ans



20 %



80 %

Profils des sortants (n = 32)

ÂGE

Âge Moyen : 55,3 ans Âge Médian : 57 ans



25 %



75 %

RÉPARTITION DES CARDIOLOGUES SORTANT DE LA RÉGION CENTRE-VAL DE LOIRE EN 2023 PAR TRANCHES D'ÂGE (EN %)

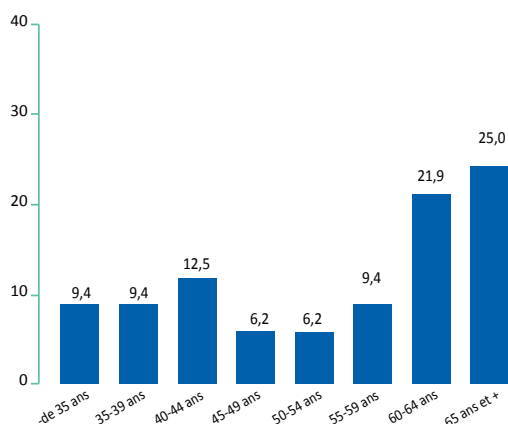

RÉPARTITION DES RÉGIONS DE FORMATION DES CARDIOLOGUES SORTANT DE LA RÉGION EN 2023

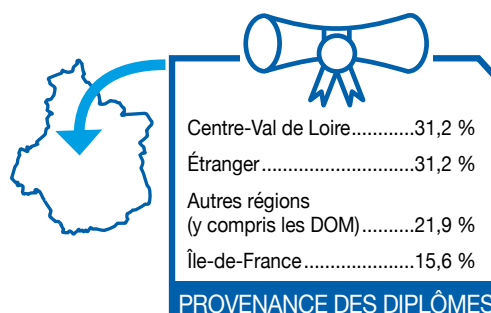

Dont sortants pour arrêt d'activité de soin (n = 20)

ÂGE

Âge Moyen : 61,2 ans Âge Médian : 63,5 ans



35 %



65 %

RÉPARTITION DES CARDIOLOGUES DU CENTRE-VAL DE LOIRE AYANT ARRÊTÉ LEUR ACTIVITÉ DE SOIN EN 2023 PAR TRANCHES D'ÂGES (EN %)

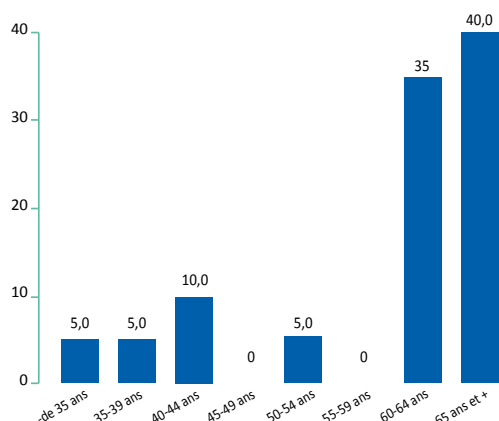

RÉGIONS DE FORMATION DES CARDIOLOGUES AYANT ARRÊTÉ LEUR ACTIVITÉ DE SOIN EN 2023

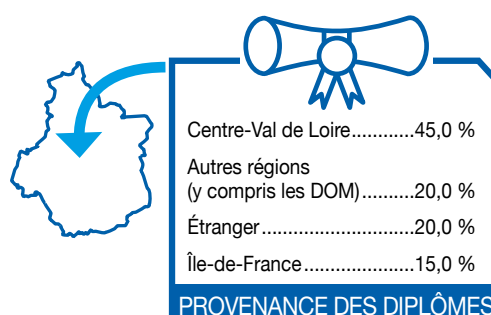

Dont départs hors de la région Centre-Val de Loire (n = 12)

ÂGE

Âge Moyen : 45,5 ans Âge Médian : 45 ans



8,3 %



91,7 %

Pyramide des âges

RÉPARTITION DES CARDIOLOGUES DE VILLE DE LA RÉGION CENTRE-VAL DE LOIRE ET EN FRANCE HEXAGONALE PAR CLASSE D'ÂGE ET PAR SEXE EN 2023

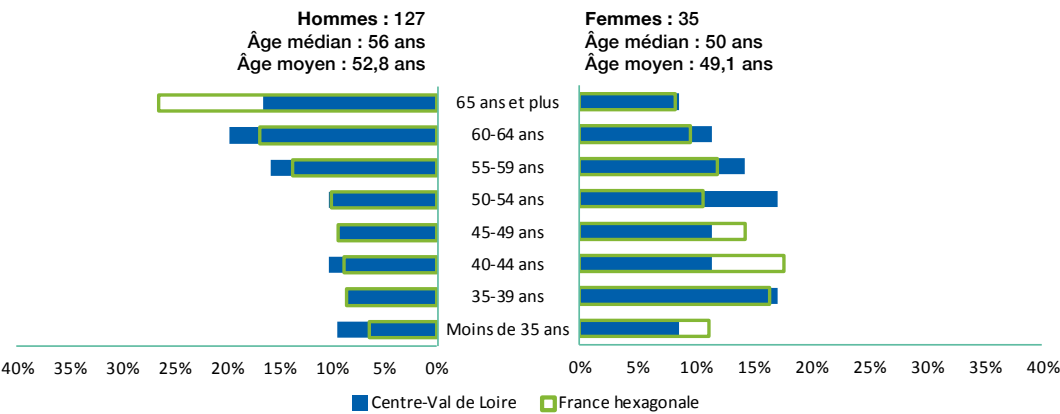

RÉPARTITION DES CARDIOLOGUES DE VILLE DANS LES DÉPARTEMENTS DE LA RÉGION PAR CLASSE D'ÂGE EN 2023 (EN EFFECTIFS)

	Moins de 35 ans	35-39 ans	40-44 ans	45-49 ans	50-54 ans	55-59 ans	60-64 ans	65 ans et plus
Cher (18) (N=14)	-	-	1	1	2	1	4	5
Eure-et-Loir (28) (N=29)	1	1	3	3	4	6	6	5
Indre (36) (N=8)	-	-	1	-	-	1	2	4
Indre-et-Loire (37) (N=62)	7	13	8	7	8	8	6	5
Loir-et-Cher (41) (N=13)	2	1	-	-	2	3	3	2
Loiret (45) (N=41)	6	2	4	5	4	7	8	5
Centre-Val de Loire (N=162)	15 (9,3 %)	17 (10,5 %)	17 (10,5 %)	16 (9,9 %)	19 (11,7 %)	25 (15,4 %)	29 (17,9 %)	24 (14,8 %)
France hexagonale (N=5 187)	399 (7,7 %)	554 (10,7 %)	582 (11,2 %)	554 (10,7 %)	527 (10,2 %)	685 (13,2 %)	771 (14,9 %)	1 115 (21,5 %)

Source : RPPS (1^{er} octobre 2023)
Exploitation : ORS Centre-Val de Loire

Formation

Répartition des cardiologues de ville de la région selon leur région d'obtention de diplôme en 2023 (N=162)

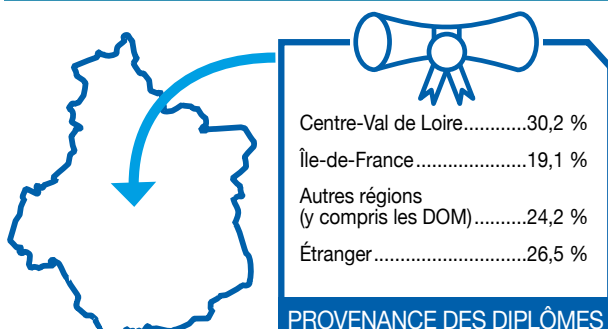

Source : RPPS (1^{er} octobre 2023)
Exploitation : ORS Centre-Val de Loire

RÉPARTITION DES CARDIOLOGUES DE VILLE DANS LES DÉPARTEMENTS DE LA RÉGION SELON LEUR RÉGION D'OBTENTION DE DIPLÔME EN 2023 (EN EFFECTIFS)

	Centre-Val de Loire	Île-de-France	Autres régions (y compris les DOM)	Étranger
Cher (18) (N=14)	-	3	7	4
Eure-et-Loir (28) (N=29)	-	10	3	16
Indre (36) (N=8)	-	3	1	4
Indre-et-Loire (37) (N=62)	34	9	17	2
Loir-et-Cher (41) (N=13)	5	1	3	4
Loiret (45) (N=41)	10	7	10	14
Centre-Val de Loire (N=162)	49 (30,2 %)	31 (19,1 %)	39 (24,3 %)	43 (26,5 %)

Un professionnel pouvant exercer sur plusieurs départements, la somme des 6 départements n'est pas obligatoirement égale au total en région Centre-Val de Loire.

Répartition des cardiologues de ville ayant été formés en région Centre-Val de Loire selon leur région d'activité en 2023 (N=131)

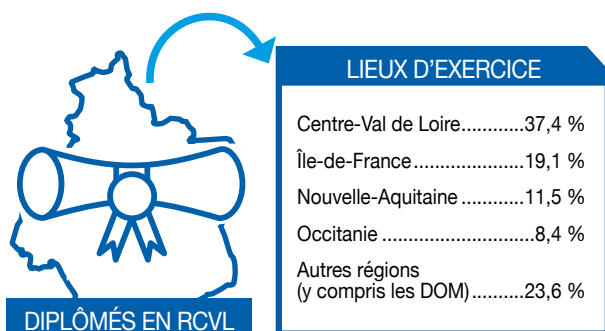

Source : RPPS (1^{er} octobre 2023)
Exploitation : ORS Centre-Val de Loire

Lieux d'exercice des cardiologues de ville²

RÉPARTITION DES CARDIOLOGUES DE VILLE DE LA RÉGION CENTRE-VAL DE LOIRE ET EN FRANCE HEXAGONALE PAR LIEU D'EXERCICE EN 2023

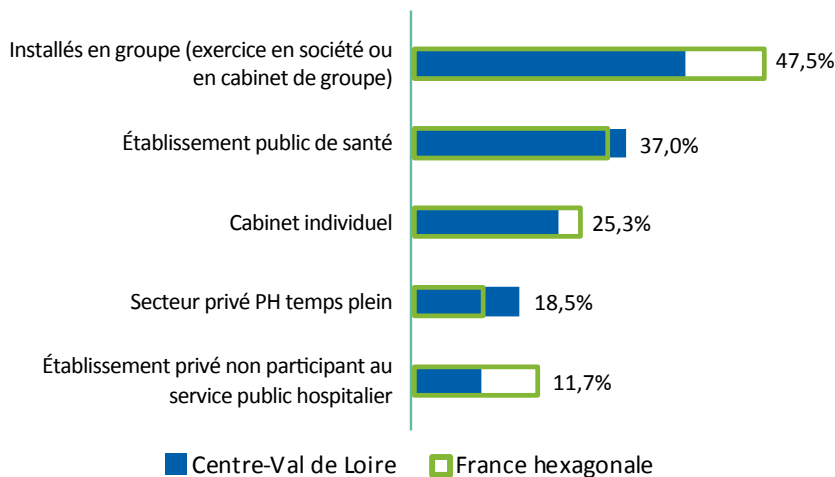

Source : RPPS (1^{er} octobre 2023)
Exploitation : ORS Centre-Val de Loire

2) Contrairement à l'exploitation de 2022, les multiples activités des professionnels ont été prises en compte dans le décompte des lieux d'exercice. Un professionnel peut donc être comptabilisé plusieurs fois dans chacune des catégories correspondant à ses activités.

Cardiologues salariés exclusifs

Hors salariés de centres
de santé (N=53 en
Centre-Val de Loire;
N=1 674 en France
hexagonale)

Pyramide des âges

RÉPARTITION DES CARDIOLOGUES SALARIÉS EXCLUSIFS DE LA RÉGION CENTRE-VAL DE LOIRE ET EN FRANCE HEXAGONALE
PAR CLASSE D'ÂGE ET PAR SEXE EN 2023

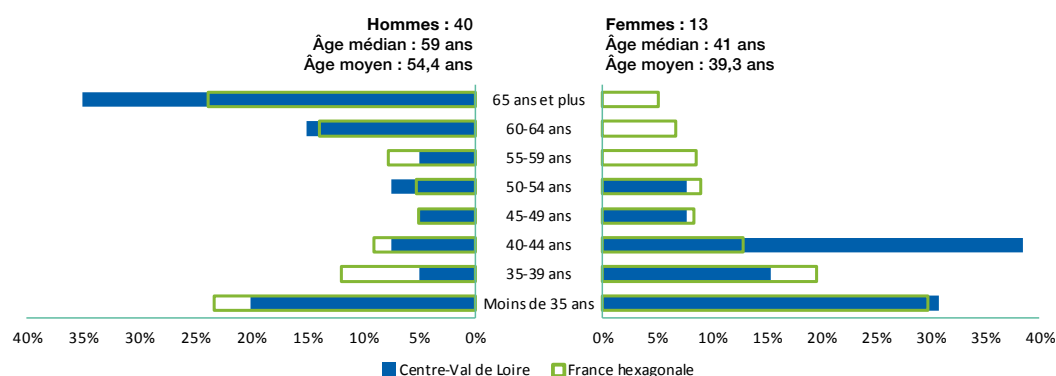

Source : RPPS (1^{er} octobre 2023)
Exploitation : ORS Centre-Val de Loire

RÉPARTITION DES CARDIOLOGUES SALARIÉS EXCLUSIFS DE VILLE DANS LES DÉPARTEMENTS DE LA RÉGION PAR CLASSE
D'ÂGE EN 2023 (EN EFFECTIFS)

	Moins de 35 ans	35-39 ans	40-44 ans	45-49 ans	50-54 ans	55-59 ans	60-64 ans	65 ans et plus
Cher (18) (N=5)	-	1	1	1	-	-	-	2
Eure-et-Loir (28) (N=9)	2	1	-	1	-	-	1	4
Indre (36) (N=5)	-	-	-	1	1	-	1	2
Indre-et-Loire (37) (N=22)	8	2	5	-	3	-	-	4
Loir-et-Cher (41) (N=7)	2	-	-	-	-	1	2	2
Loiret (45) (N=6)	1	-	2	-	-	1	2	-
Centre-Val de Loire (N=53)	12 (22,6 %)	4 (7,5 %)	8 (15,1 %)	3 (5,7 %)	4 (7,5 %)	2 (3,8 %)	6 (11,3 %)	14 (26,4 %)
France hexagonale (N=6 459)	432 (25,8 %)	249 (14,9 %)	176 (10,5 %)	106 (6,3 %)	112 (6,7 %)	135 (8,1 %)	186 (11,1 %)	278 (16,6 %)

Source : RPPS (1^{er} octobre 2023)
Exploitation : ORS Centre-Val de Loire

Formation

Répartition des cardiologues salariés exclusifs de la région selon leur région d'obtention de diplôme en 2023 (N=53)

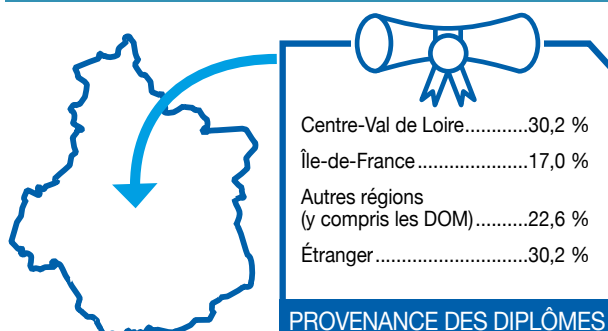

Source : RPPS (1^{er} octobre 2023)
Exploitation : ORS Centre-Val de Loire

RÉPARTITION DES CARDIOLOGUES SALARIÉS EXCLUSIFS DANS LES DÉPARTEMENTS DE LA RÉGION SELON LEUR RÉGION D'OBTENTION DE DIPLÔME EN 2023 (EN EFFECTIFS)

	Centre-Val de Loire	Île-de-France	Autres régions (y compris les DOM)	Étranger
Cher(18)(N=5)	1	2	1	1
Eure-et-Loir(28)(N=9)	-	3	1	5
Indre(36)(N=5)	2	-	1	2
Indre-et-Loire(37)(N=22)	13	1	5	3
Loir-et-Cher(41)(N=7)	-	1	3	3
Loiret(45)(N=6)	1	2	1	2
Centre-Val de Loire (N=53)	16 (30,2 %)	9 (17,0 %)	12 (22,7 %)	16 (30,2 %)

Source : RPPS (1^{er} octobre 2023)
Exploitation : ORS Centre-Val de Loire

Un professionnel pouvant exercer sur plusieurs départements, la somme des 6 départements n'est pas obligatoirement égale au total en région Centre-Val de Loire.

Répartition des cardiologues salariés exclusifs ayant été formés en région Centre-Val de Loire selon leur région d'activité en 2023 (N=36)

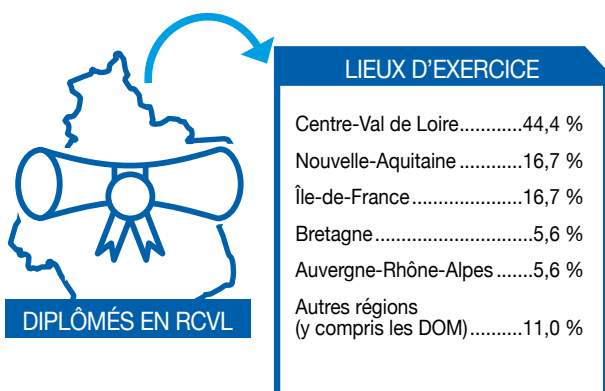

Source : RPPS (1^{er} octobre 2023)
Exploitation : ORS Centre-Val de Loire

Lieux d'exercice cardiologues salariés exclusifs³

RÉPARTITION DES CARDIOLOGUES SALARIÉS EXCLUSIFS DE LA RÉGION CENTRE-VAL DE LOIRE ET EN FRANCE HEXAGONALE PAR LIEU D'EXERCICE EN 2023

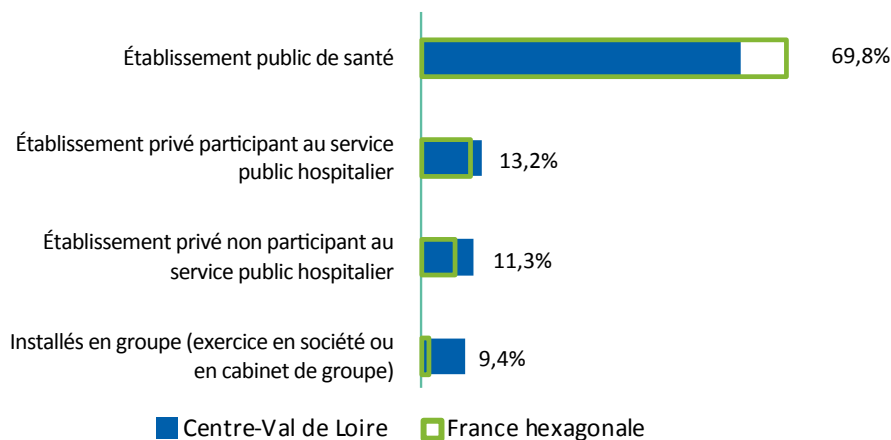

Remplaçants

✱ 10 professionnels sont inscrits en Centre-Val de Loire en tant que remplaçants : 5 en libéral, 2 en activité mixte et 3 salariés. 30 % ont moins de 45 ans et 20 % ont 65 ans et plus.

3) Contrairement à l'exploitation de 2022, les multiples activités des professionnels ont été prises en compte dans le décompte des lieux d'exercice. Un professionnel peut donc être comptabilisé plusieurs fois dans chacune des catégories correspondant à ses activités

2 Ensemble des ophtalmologues¹

de la région
Centre-Val
de Loire

NOMBRE D'OPHTALMOLOGUES PAR RÉGION EN 2023

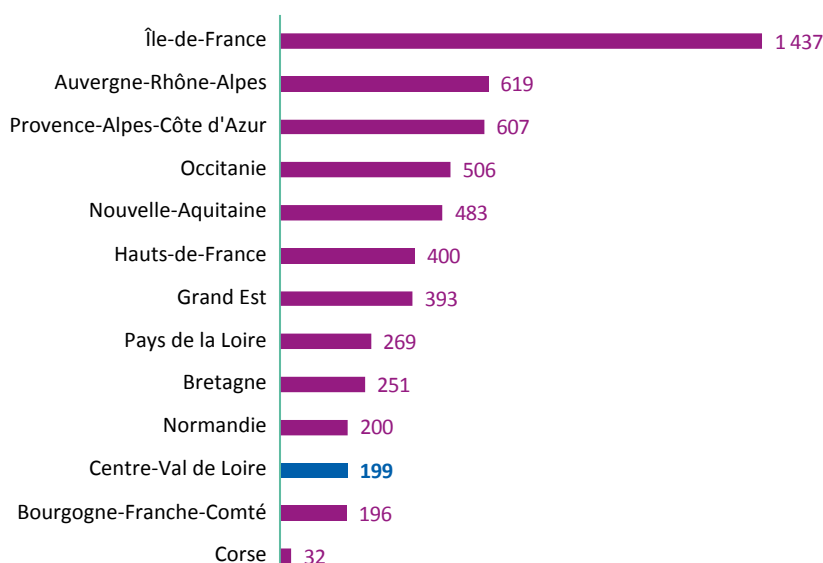

Source : RPPS (1^{er} octobre 2023)
Exploitation : ORS Centre-Val de Loire

DENSITÉ D'OPHTALMOLOGUES POUR 100 000 HABITANTS EN 2023

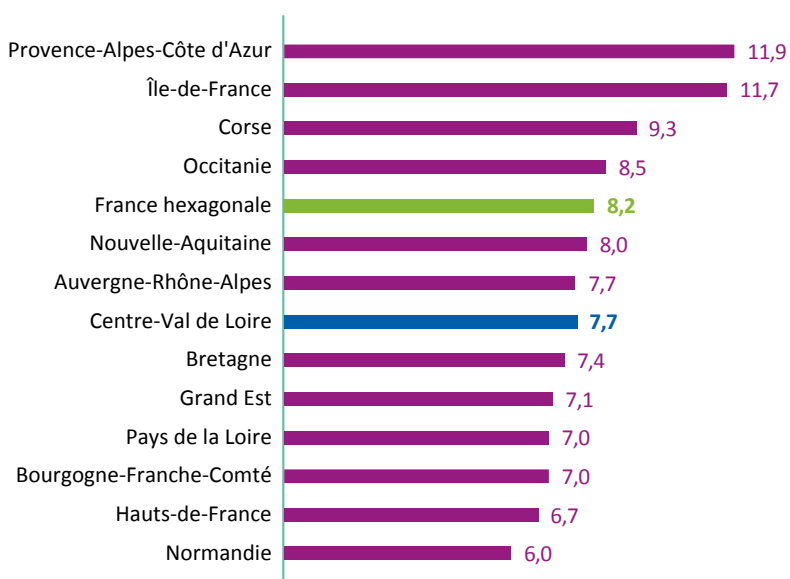

Source : RPPS (1^{er} octobre 2023)
Insee (RP 2020)
Exploitation : ORS Centre-Val de Loire

1) Sont considérés les ophtalmologues ayant une activité de soin au 1^{er} octobre 2023 (hors remplaçants).

PROPORTION DES OPHTALMOLOGUES SELON LE MODE D'EXERCICE EN CENTRE-VAL DE LOIRE ET EN FRANCE HEXAGONALE EN 2023 (EN % ET EN EFFECTIFS)

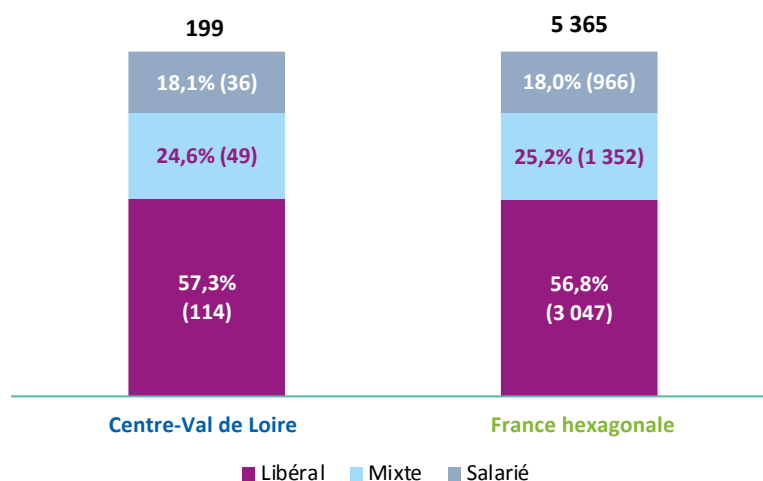

Source : RPPS (1^{er} octobre 2023)
Exploitation : ORS Centre-Val de Loire

RÉPARTITION DES OPHTALMOLOGUES SELON LE MODE D'EXERCICE DANS LES DÉPARTEMENTS DE LA RÉGION CENTRE-VAL DE LOIRE EN 2023 (EN % ET EFFECTIFS)

	Libéral	Mixte	Salarié	Total	Densité (pour 100 000 habitants)
Cher (18)	53,8 % (7)	46,2 % (6)	-	100,0 % (13)	4,3
Eure-et-Loir (28)	49,0 % (25)	37,3 % (19)	13,7 % (7)	100,0 % (51)	11,8
Indre (36)	72,7 % (8)	- (2)	- (1)	100,0 % (11)	5,0
Indre-et-Loire (37)	55,2 % (32)	22,4 % (13)	22,4 % (13)	100,0 % (58)	9,5
Loir-et-Cher (41)	69,7 % (23)	15,2 % (5)	15,2 % (5)	100,0 % (33)	10,0
Loiret (45)	66,7 % (34)	13,7 % (7)	19,6 % (10)	100,0 % (51)	7,5
Centre-Val de Loire*	57,3 % (114)	24,6 % (49)	18,1 % (36)	100,0 % (199)	7,7
France hexagonale	56,8 % (3 047)	25,2 % (1 352)	18,0 % (966)	100,0 % (5 365)	8,2

Source : RPPS (1^{er} octobre 2023)
Insee (RP 2020) - Exploitation : ORS
Centre-Val de Loire

* : Un professionnel pouvant exercer sur plusieurs départements, la somme des 6 départements n'est pas égale au total de professionnels en région

Évolution des effectifs

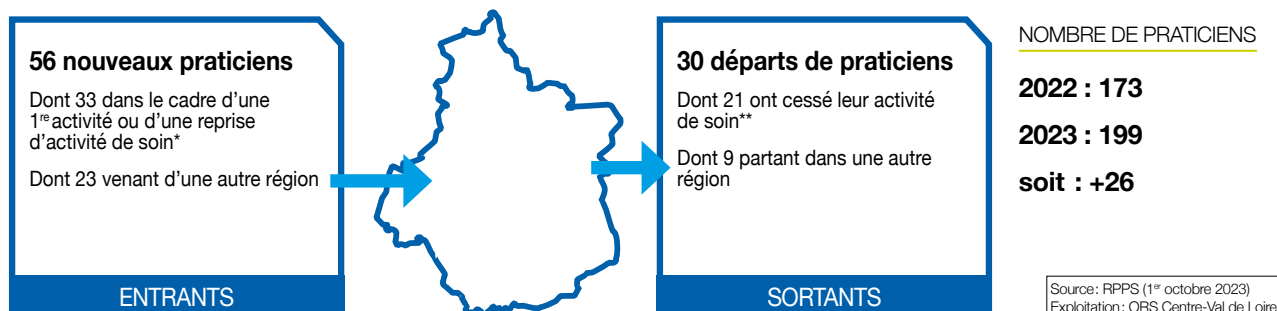

* Cette catégorie comprend les jeunes professionnels installés pour la première fois, mais également des professionnels ayant exercé précédemment à l'étranger ou dans des activités non-soignantes (fonctions administratives, salariés du privé) ainsi que des praticiens ayant repris une activité après un départ à la retraite.

** L'arrêt d'activité de soin comprend majoritairement des professionnels partis à la retraite, mais inclut également des professionnels ayant cessé leur activité (reconversion, décès, ...) ou exerçant en 2023 une activité non soignante (ex: fonctions administratives).

EFFECTIFS (AU 1^{ER} OCTOBRE 2023) ET ÉVOLUTION DU NOMBRE D'OPHTALMOLOGUES (MARS 2022 - OCTOBRE 2023) PAR CPTS

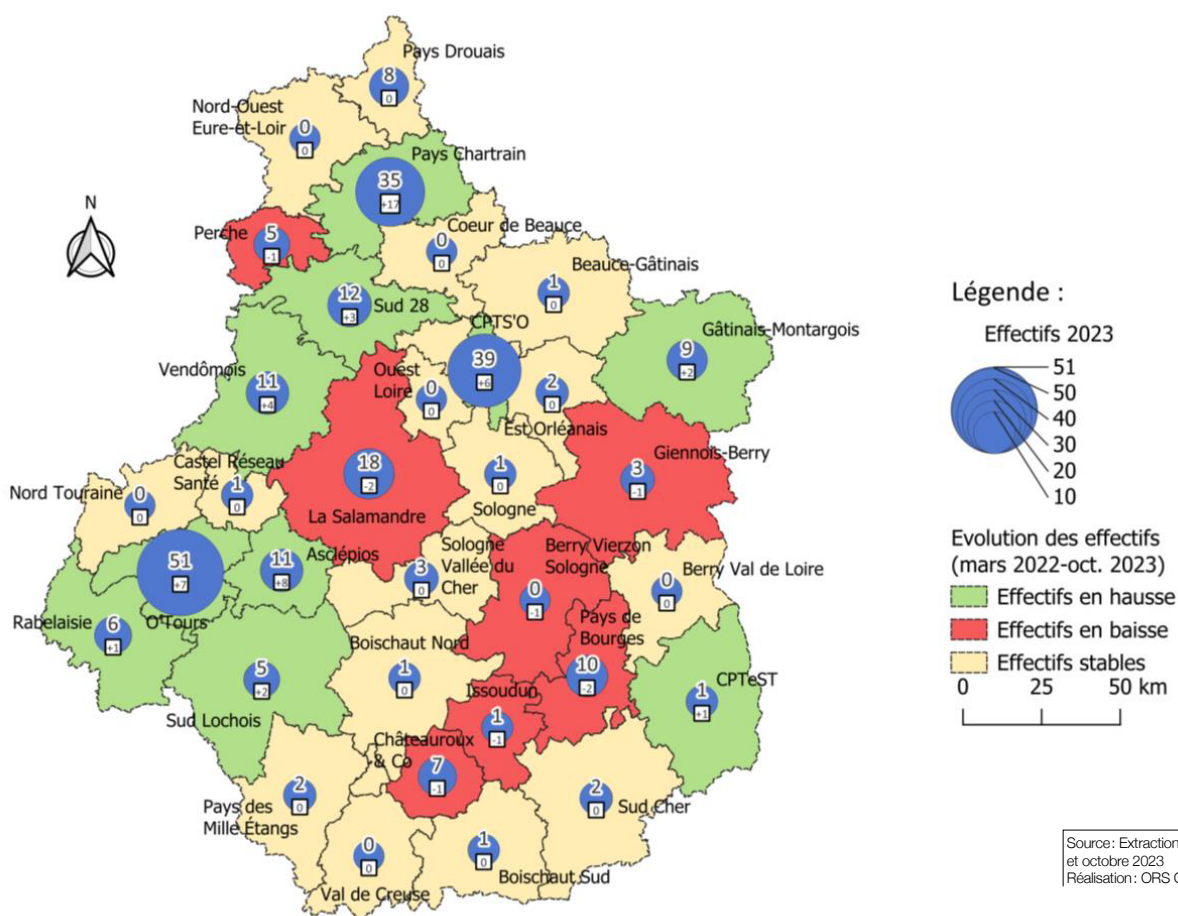

• NB: Un professionnel exerçant sur plusieurs CPTS est compté ici autant de fois. Aussi, la somme des professionnels de chaque CPTS peut ne pas être égale au nombre de professionnels mentionné plus haut. De même, il se peut qu'un professionnel n'exerçant plus dans une CPTS soit toujours en activité dans une autre CPTS.

Profils des entrants (n = 56)

ÂGE

Âge Moyen : 46,3 ans Âge Médian : 41,5 ans



42,9 %



57,1 %

RÉPARTITION DES OPHTALMOLOGUES ENTRANT DANS LA RÉGION CENTRE-VAL DE LOIRE EN 2023 PAR TRANCHES D'ÂGE (EN %)

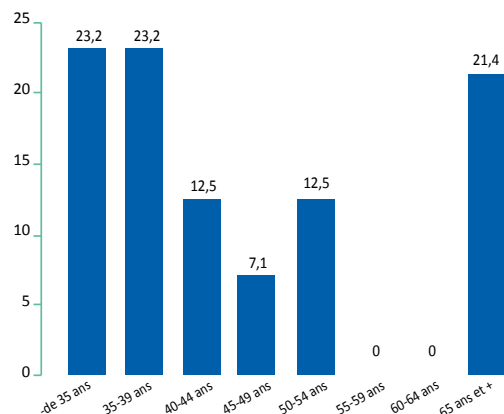

RÉPARTITION DES RÉGIONS DE FORMATION DES OPHTALMOLOGUES ENTRANT DANS LA RÉGION EN 2023 (EN %)

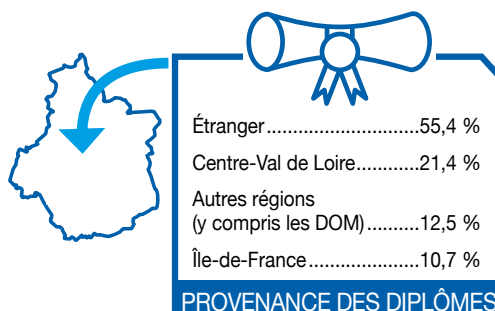

Dont entrants dans le cadre d'une première activité (PA) ou d'une reprise d'activité de soin (RAS) (n = 33)

ÂGE

Âge Moyen : 45,5 ans Âge Médian : 39 ans



45,5 %



54,5 %

RÉPARTITION DES OPHTALMOLOGUES ENTRANT DANS LA RÉGION CENTRE-VAL DE LOIRE POUR LEUR PA OU RAS EN 2023 PAR TRANCHES D'ÂGES (EN %)

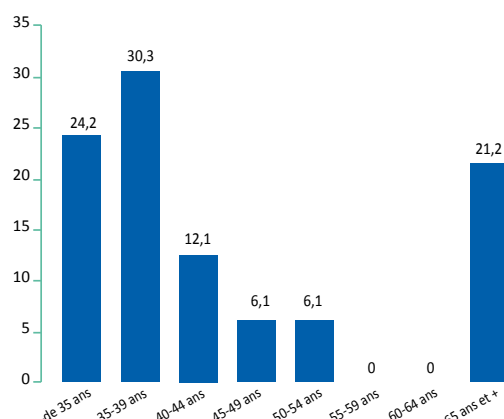

RÉPARTITION DES RÉGIONS DE FORMATION DES OPHTALMOLOGUES ENTRANT DANS LA RÉGION POUR LEUR PA OU RAS EN 2023 (EN %)

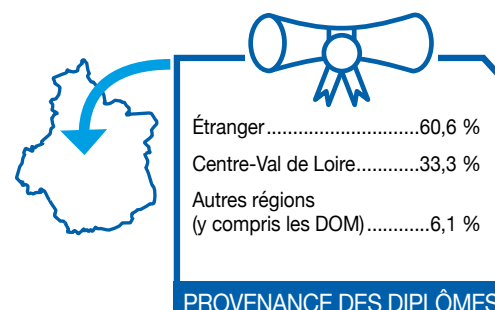

Dont entrants depuis une autre région (n = 23)

ÂGE

Âge Moyen : 47,6 ans Âge Médian : 46 ans



39,1 %



60,9 %

RÉPARTITION DES OPHTALMOLOGUES ENTRANT DANS LE CENTRE-VAL DE LOIRE DEPUIS UNE AUTRE RÉGION EN 2023 PAR TRANCHES D'ÂGE (EN %)

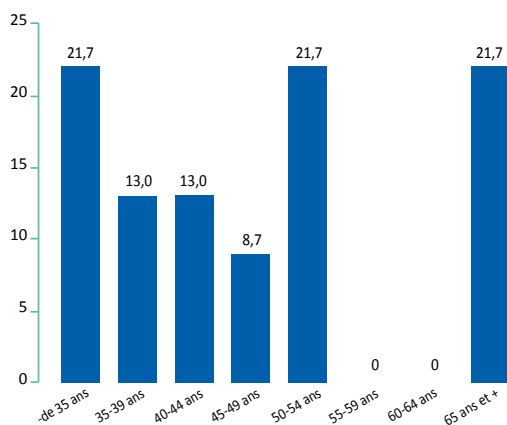

RÉPARTITION DES RÉGIONS DE FORMATION DES OPHTALMOLOGUES ENTRANT DANS LE CENTRE-VAL DE LOIRE DEPUIS UNE AUTRE RÉGION EN 2023

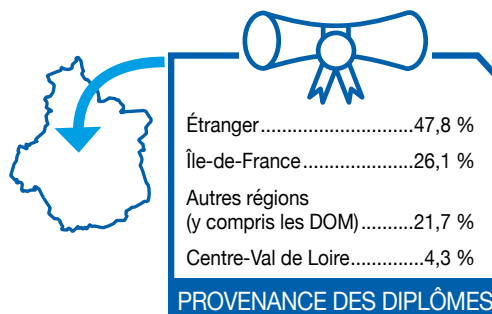

Provenance des ophtalmologues entrant dans la région Centre-Val de Loire depuis une autre région entre mars 2022 et octobre 2023

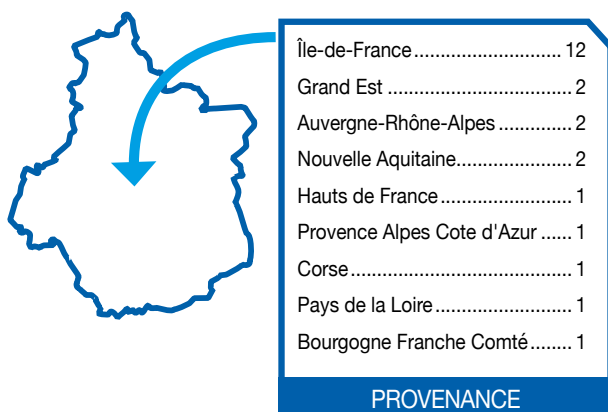

Source : RPPS (1^{er} octobre 2023)
Exploitation : ORS Centre-Val de Loire

Profils des sortants (n = 30)

ÂGE

Âge Moyen : 55,3 ans Âge Médian : 57 ans



25 %



75 %

RÉPARTITION DES OPHTALMOLOGUES SORTANT DE LA RÉGION CENTRE-VAL DE LOIRE EN 2023 PAR TRANCHES D'ÂGE (EN %)

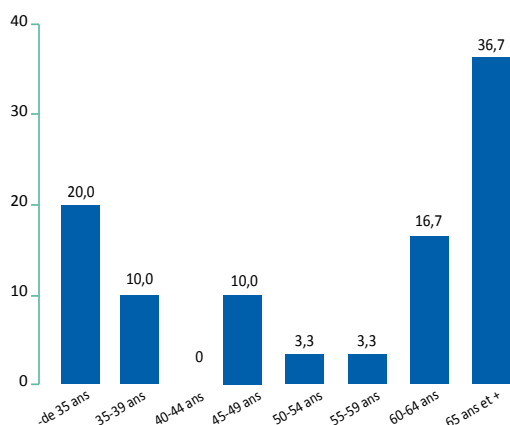

RÉPARTITION DES RÉGIONS DE FORMATION DES OPHTALMOLOGUES SORTANT DE LA RÉGION EN 2023

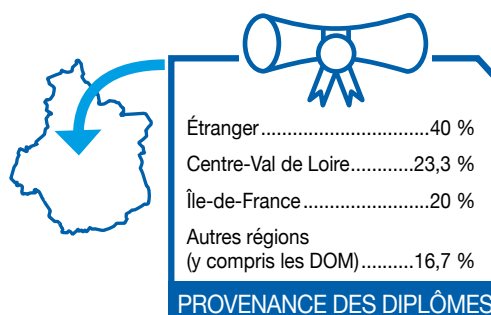

Dont sortants pour arrêt d'activité de soin (n = 21)

ÂGE

Âge Moyen : 56,7 ans Âge Médian : 63 ans



53,4 %



47,6 %

RÉPARTITION DES OPHTALMOLOGUES DU CENTRE-VAL DE LOIRE AYANT ARRÊTÉ LEUR ACTIVITÉ DE SOIN EN 2023 PAR TRANCHES D'ÂGES (EN %)

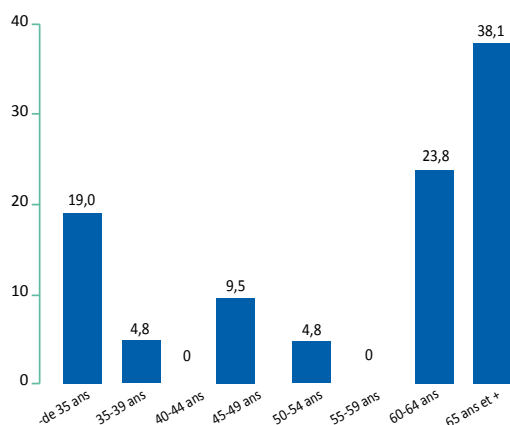

RÉGIONS DE FORMATION DES OPHTALMOLOGUES AYANT ARRÊTÉ LEUR ACTIVITÉ DE SOIN EN 2023

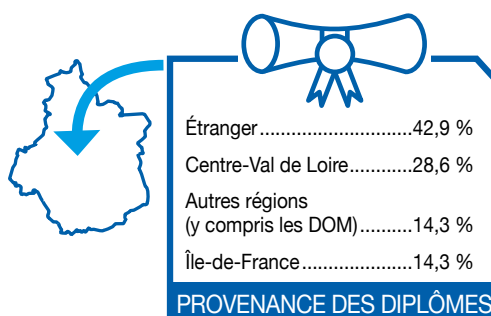

Ophtalmologues de ville

(Libéraux, mixtes et salariés des centres de santé) (N=175 en Centre-Val de Loire ; N=4 776 en France hexagonale)

Pyramide des âges

RÉPARTITION DES OPHTALMOLOGUES DE VILLE DE LA RÉGION CENTRE-VAL DE LOIRE ET EN FRANCE HEXAGONALE PAR CLASSE D'ÂGE ET PAR SEXE EN 2023

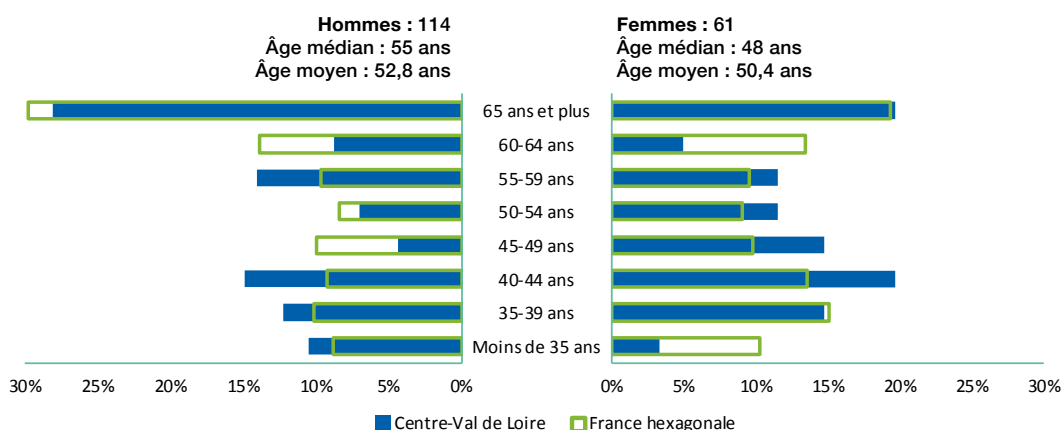

RÉPARTITION DES OPHTALMOLOGUES DE VILLE DANS LES DÉPARTEMENTS DE LA RÉGION PAR CLASSE D'ÂGE EN 2023 (EN EFFECTIFS)

	Moins de 35 ans	35-39 ans	40-44 ans	45-49 ans	50-54 ans	55-59 ans	60-64 ans	65 ans et plus
Cher (18) (N=13)	3	-	3	1	0	2	1	3
Eure-et-Loir (28) (N=44)	5	10	9	2	2	2	3	11
Indre (36) (N=10)	-	-	5	-	-	2	-	3
Indre-et-Loire (37) (N=52)	5	6	5	4	4	8	2	18
Loir-et-Cher (41) (N=28)	-	3	5	5	7	3	1	4
Loiret (45) (N=46)	1	6	9	2	3	7	7	11
Centre-Val de Loire (N=175)	14 (8,0 %)	23 (13,1 %)	29 (16,6 %)	14 (8,0 %)	15 (8,6 %)	23 (13,1 %)	13 (7,4 %)	44 (25,1 %)
France hexagonale (N=4 776)	451 (9,4 %)	582 (12,2 %)	527 (11,0 %)	473 (9,9 %)	415 (8,7 %)	458 (9,6 %)	654 (13,7 %)	1216 (25,5 %)

Source : RPPS (1^{er} octobre 2023)
Exploitation : ORS Centre-Val de Loire

Formation

Répartition des ophtalmologues de ville de la région selon leur région d'obtention de diplôme en 2023 (N=175)

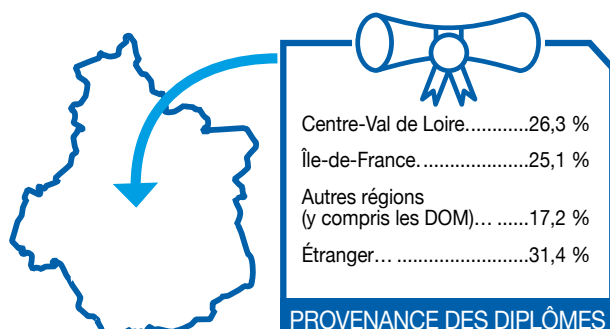

Source : RPPS (1^{er} octobre 2023)
Exploitation : ORS Centre-Val de Loire

RÉPARTITION DES OPHTALMOLOGUES DE VILLE DANS LES DÉPARTEMENTS DE LA RÉGION SELON LEUR RÉGION D'OBTENTION DE DIPLÔME EN 2023 (EN EFFECTIFS)

	Centre-Val de Loire	Île-de-France	Autres régions (y compris les DOM)	Étranger
Cher (18) (N=13)	5	-	5	3
Eure-et-Loir (28) (N=44)	3	20	9	12
Indre (36) (N=10)	-	3	1	6
Indre-et-Loire (37) (N=52)	30	9	7	6
Loir-et-Cher (41) (N=28)	7	5	3	13
Loiret (45) (N=46)	4	11	10	21
Centre-Val de Loire (N=175)	46 (26,3 %)	44 (25,1 %)	30 (17,2 %)	55 (31,4 %)

Source : RPPS (1^{er} octobre 2023)
Exploitation : ORS Centre-Val de Loire

Un professionnel pouvant exercer sur plusieurs départements, la somme des 6 départements n'est pas obligatoirement égale au total en région Centre-Val de Loire.

Répartition des ophtalmologues de ville ayant été formés en région Centre-Val de Loire selon leur région d'activité en 2023 (N=115)

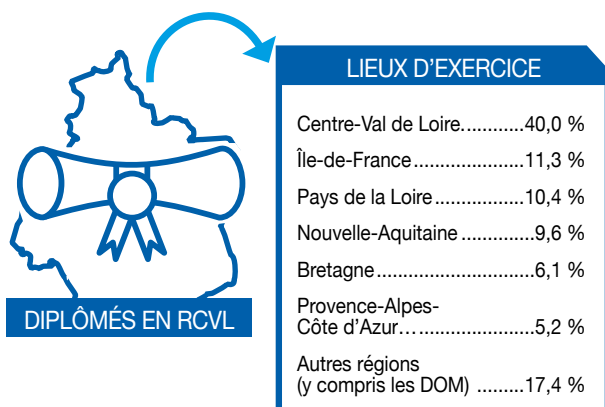

Source : RPPS (1^{er} octobre 2023)
Exploitation : ORS Centre-Val de Loire

Lieux d'exercice des ophtalmologues de ville²

RÉPARTITION DES OPHTALMOLOGUES DE VILLE DE LA RÉGION CENTRE-VAL DE LOIRE ET EN FRANCE HEXAGONALE PAR LIEU D'EXERCICE EN 2023

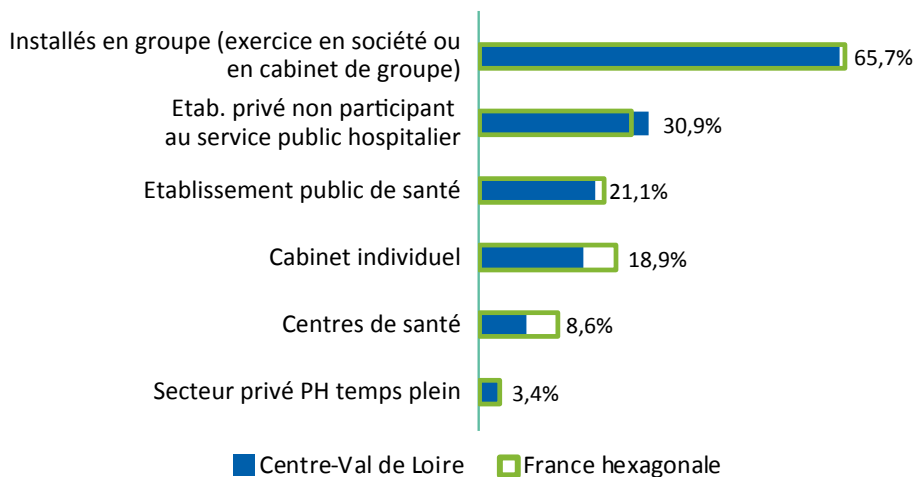

Source : RPPS (1^{er} octobre 2023)
Exploitation : ORS Centre-Val de Loire

Remplaçants

✱ 22 professionnels sont inscrits en Centre-Val de Loire en tant que remplaçants: 8 en libéral, 13 en activité mixte et 1 salarié. 77,3 % ont moins de 45 ans et 4,5 % ont 65 ans et plus.

2) Contrairement à l'exploitation de 2022, les multiples activités des professionnels ont été prises en compte dans le décompte des lieux d'exercice. Un professionnel peut donc être comptabilisé plusieurs fois dans chacune des catégories correspondant à ses activités.



Ensemble des gynécologues obstétriciens¹

de la région
Centre-Val
de Loire

NOMBRE DE GYNÉCOLOGUES OBSTÉTRICIENS PAR RÉGION EN 2023

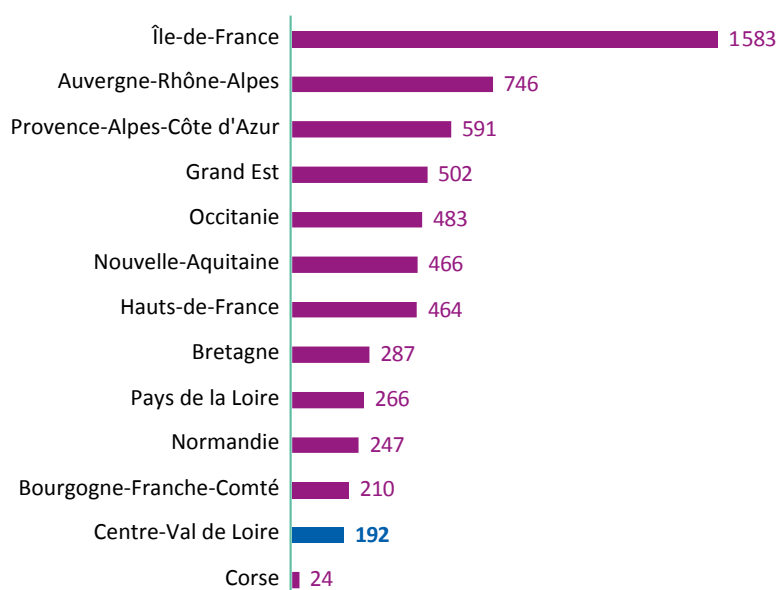

Source: RPPS (1^{er} octobre 2023)
Exploitation: ORS Centre-Val de Loire

DENSITÉ DE GYNÉCOLOGUES OBSTÉTRICIENS POUR 100 000 FEMMES DE 15 À 59 ANS EN 2023

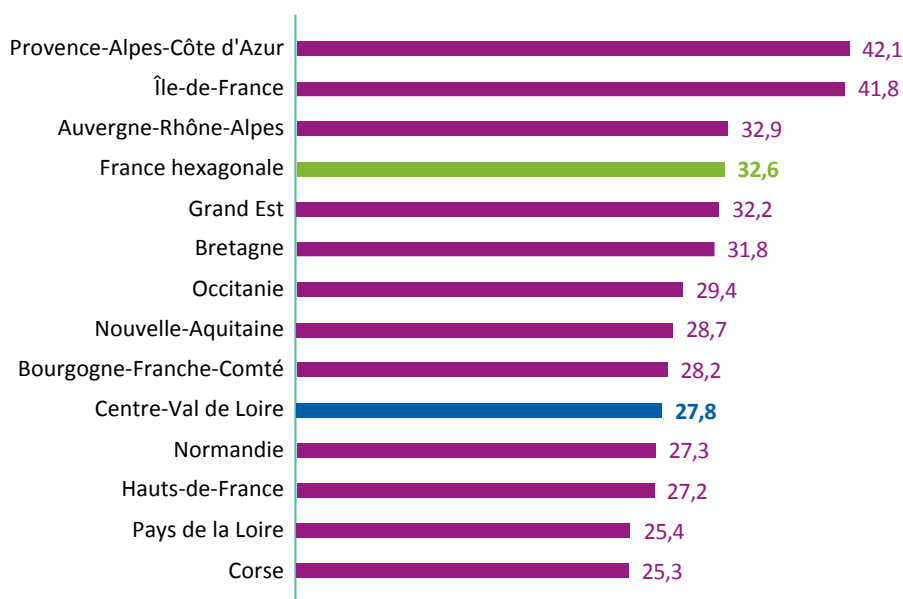

Source: RPPS (1^{er} octobre 2023)
Insee (RP 2020)
Exploitation: ORS Centre-Val de Loire

1) Sont considérés les gynécologues obstétriciens ayant une activité de soin en mars 2023 (hors remplaçants).

PROPORTION DE GYNÉCOLOGUES OBSTÉTRICIENS SELON LE MODE D'EXERCICE EN CENTRE-VAL DE LOIRE ET EN FRANCE HEXAGONALE EN 2023 (EN % ET EN EFFECTIFS)

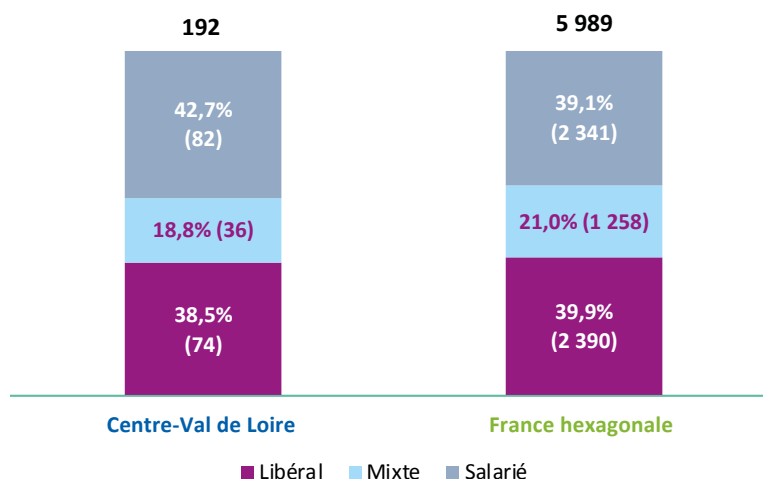

Source : RPPS (1^{er} octobre 2023)
Exploitation : ORS Centre-Val de Loire

RÉPARTITION DES GYNÉCOLOGUES OBSTÉTRICIENS SELON LE MODE D'EXERCICE DANS LES DÉPARTEMENTS DE LA RÉGION CENTRE-VAL DE LOIRE EN 2023 (EN % ET EFFECTIFS)

	Libéral	Mixte	Salarié	Total	Densité (pour 100 000 femmes de 15 à 59 ans)	Densité (pour 100 000 femmes de 15 ans et plus)
Cher (18)	30,0 % (6)	35,0 % (7)	35,0 % (7)	100,0 % (20)	26,1	15,1
Eure-et-Loir (28)	35,5 % (11)	22,6 % (7)	41,9 % (13)	100,0 % (31)	26,7	17,2
Indre (36)	-(3)	-(3)	53,8 % (7)	100,0 % (13)	24,1	13,4
Indre-et-Loire (37)	44,4 % (24)	14,8 % (8)	40,7 % (22)	100,0 % (54)	31,5	20,2
Loir-et-Cher (41)	44,0 % (11)	-(2)	48,0 % (12)	100,0 % (25)	29,8	17,6
Loiret (45)	37,7 % (20)	20,8 % (11)	41,5 % (22)	100,0 % (53)	28,3	18,5
Centre-Val de Loire*	38,5 % (74)	18,8 % (36)	42,7 % (82)	100,0 % (192)	27,8	17,4
France hexagonale	39,9 % (2 390)	21,0 % (1 258)	39,1 % (2 341)	100,0 % (5 989)	32,6	21,4

Source : RPPS (1^{er} octobre 2023)
Insee (RP 2020) - Exploitation : ORS
Centre-Val de Loire

*: Un professionnel pouvant exercer sur plusieurs départements, la somme des 6 départements n'est pas égale au total de professionnels en région

Évolution des effectifs Mars 2022 - octobre 2023 • Gynécologues obstétriciens

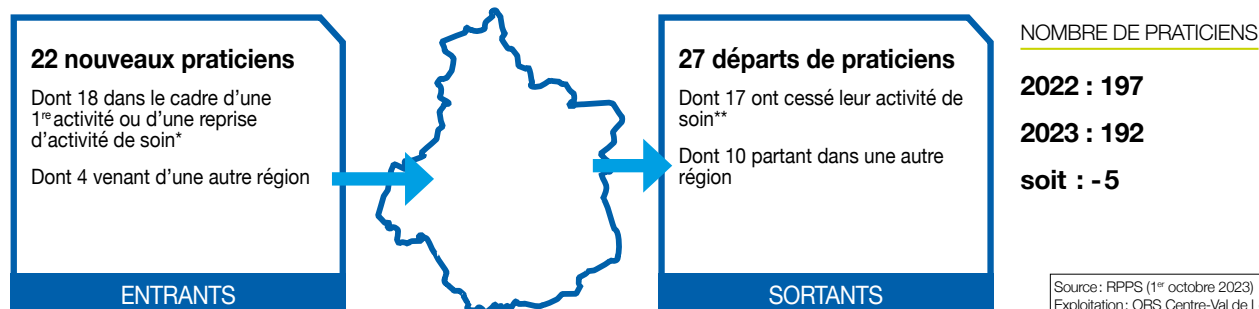

* Cette catégorie comprend les jeunes professionnels installés pour la première fois, mais également des professionnels ayant exercé précédemment à l'étranger ou dans des activités non-soignantes (fonctions administratives, salariés du privé) ainsi que des praticiens ayant repris une activité après un départ à la retraite.

** L'arrêt d'activité de soin comprend majoritairement des professionnels partis à la retraite, mais inclut également des professionnels ayant cessé leur activité (reconversion, décès, ...) ou exerçant en 2023 une activité non soignante (ex : fonctions administratives).

EFFECTIFS (AU 1^{ER} OCTOBRE 2023) ET ÉVOLUTION DU NOMBRE DE GYNÉCOLOGUES OBSTÉTRICIENS (MARS 2022 - OCTOBRE 2023) PAR CPTS

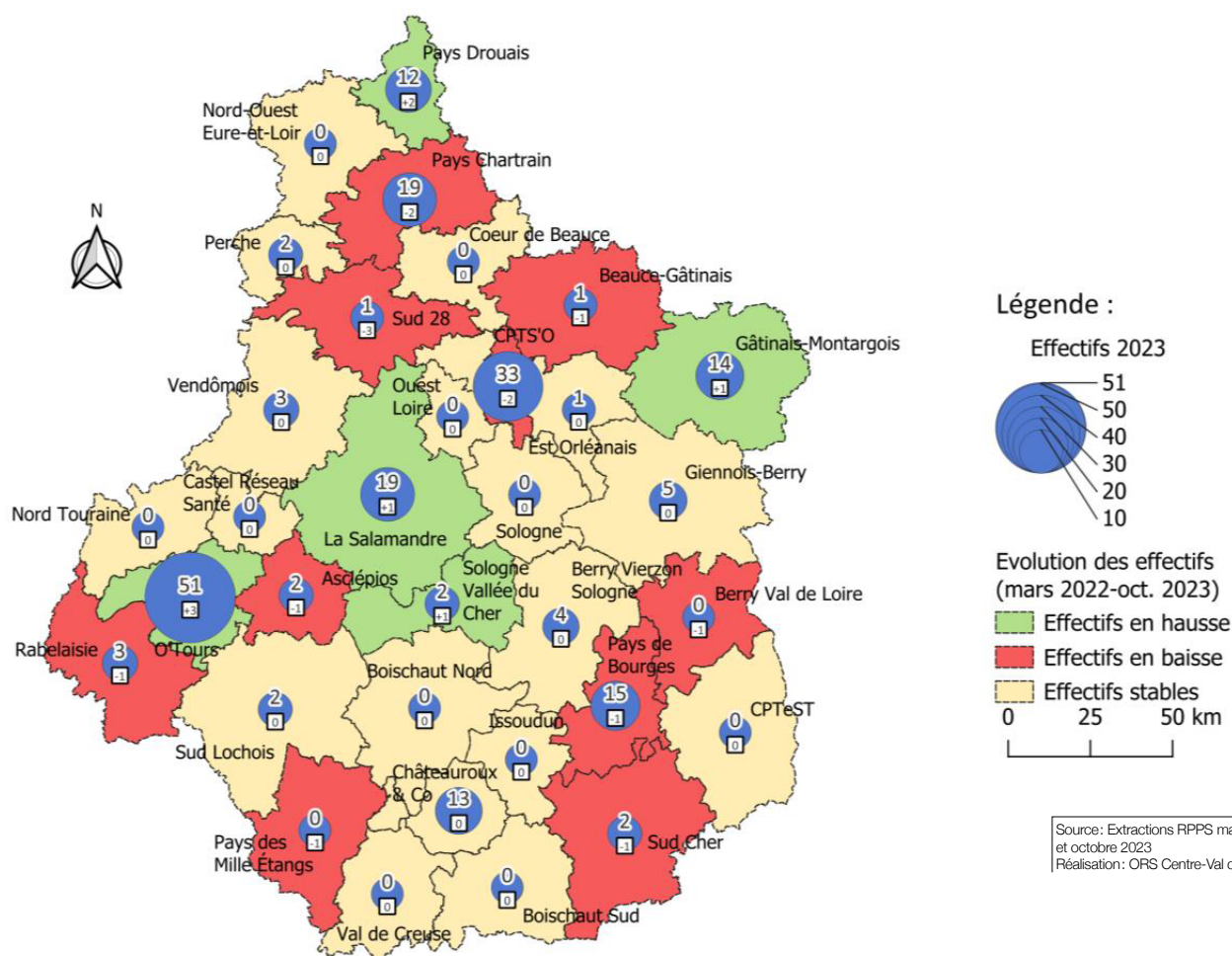

• NB : Un professionnel exerçant sur plusieurs CPTS est compté ici autant de fois. Aussi, la somme des professionnels de chaque CPTS peut ne pas être égale au nombre de professionnels mentionné plus haut. De même, il se peut qu'un professionnel n'exerçant plus dans une CPTS soit toujours en activité dans une autre CPTS.

Profils des entrants (n = 22)

ÂGE

Âge Moyen : 44,4 ans Âge Médian : 40 ans



68,2 %



31,8 %

RÉPARTITION DES GYNÉCOLOGUES OBSTÉTRICIEUX ENTRANT DANS LA RÉGION CENTRE-VAL DE LOIRE EN 2023 PAR TRANCHES D'ÂGE (EN %)

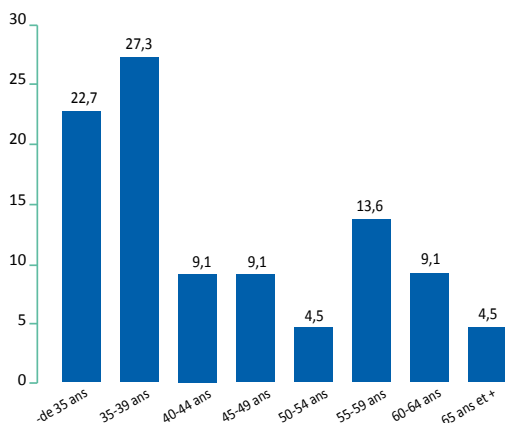

RÉPARTITION DES RÉGIONS DE FORMATION DES GYNÉCOLOGUES OBSTÉTRICIEUX ENTRANT DANS LA RÉGION EN 2023 (EN %)

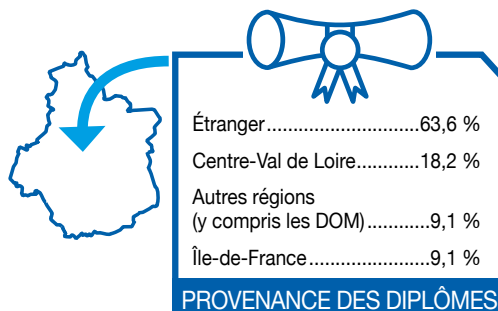

Dont entrants dans le cadre d'une première activité (PA) ou d'une reprise d'activité de soin (RAS) (n = 18)

ÂGE

Âge Moyen : 41,9 ans Âge Médian : 39 ans



72,2 %



27,8 %

Profils des sortants (n = 27)

ÂGE

Âge Moyen : 57,5 ans Âge Médian : 64 ans



33,3 %



66,7 %

RÉPARTITION DES GYNÉCOLOGUES OBSTÉTRICIENS
SORTANT DE LA RÉGION CENTRE-VAL DE LOIRE EN 2023
PAR TRANCHES D'ÂGE (EN %)

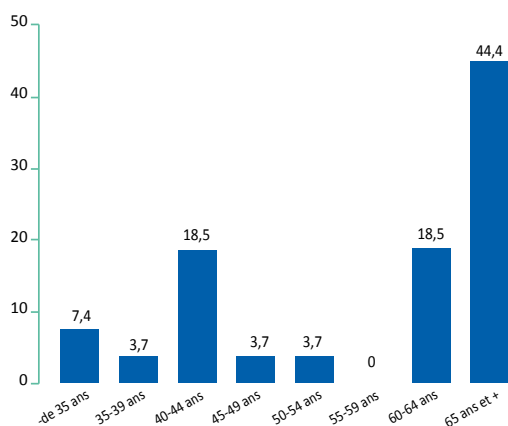

RÉPARTITION DES RÉGIONS DE FORMATION DES
GYNÉCOLOGUES OBSTÉTRICIENS SORTANT DE LA
RÉGION EN 2023

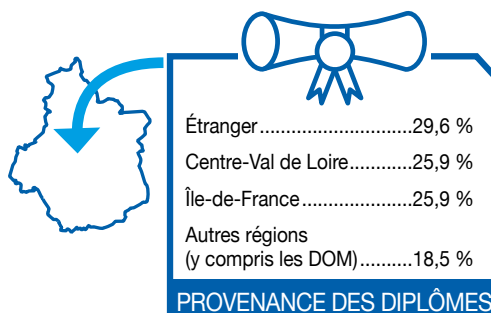

Dont sortants pour arrêt d'activité de soin (n = 17)

ÂGE

Âge Moyen : 65,5 ans Âge Médian : 66 ans



17,6 %



82,4 %

Dont départs hors de la région Centre-Val de Loire (n = 10)

ÂGE

Âge Moyen : 43,9 ans Âge Médian : 40,5 ans



60 %



40 %

Gynécologues obstétriciens de ville

(Libéraux, mixtes et
salariés des centres
de santé) (N=113 en
Centre-Val de Loire;
N=3 781 en France
hexagonale)

Pyramide des âges

RÉPARTITION DES GYNÉCOLOGUES OBSTÉTRICIENS DE VILLE DE LA RÉGION CENTRE-VAL DE LOIRE ET EN FRANCE
HEXAGONALE PAR CLASSE D'ÂGE ET PAR SEXE EN 2023

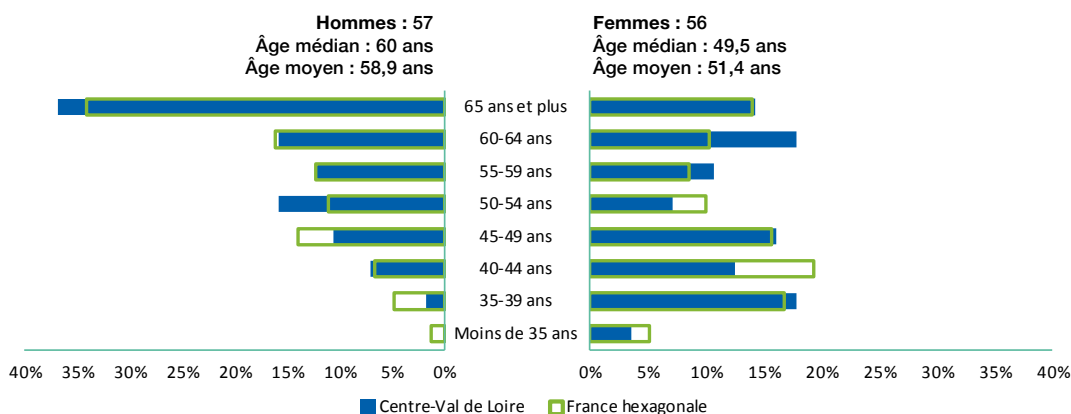

RÉPARTITION DES GYNÉCOLOGUES OBSTÉTRICIENS DE VILLES DANS LES DÉPARTEMENTS DE LA RÉGION SELON LEUR
RÉGION D'OBTENTION DE DIPLÔME EN 2023 (EN EFFECTIFS)

	Moins de 35 ans	35-39 ans	40-44 ans	45-49 ans	50-54 ans	55-59 ans	60-64 ans	65 ans et plus
Cher (18) (N=14)	-	1	2	4	1	-	3	3
Eure-et-Loir (28) (N=19)	-	1	2	-	3	4	4	5
Indre (36) (N=6)	-	-	-	-	-	1	2	3
Indre-et-Loire (37) (N=32)	1	5	7	7	3	3	1	5
Loir-et-Cher (41) (N=14)	1	2	-	2	3	-	3	3
Loiret (45) (N=31)	-	2	-	3	3	5	7	11
Centre-Val de Loire (N=113)	2 (1,8 %)	11 (9,7 %)	11 (9,7 %)	15 (13,3 %)	13 (11,5 %)	13 (11,5 %)	19 (16,8 %)	29 (25,7 %)
France hexagonale (N=6 481)	125 (3,3 %)	420 (11,1 %)	503 (13,3 %)	563 (14,9 %)	397 (10,5 %)	389 (10,3 %)	494 (13,1 %)	890 (23,5 %)

Source : RPPS (1^{er} octobre 2023)
Exploitation : ORS Centre-Val de Loire

Formation

Répartition des gynécologues obstétriciens de ville de la région selon leur région d'obtention de diplôme en 2023 (N=113)

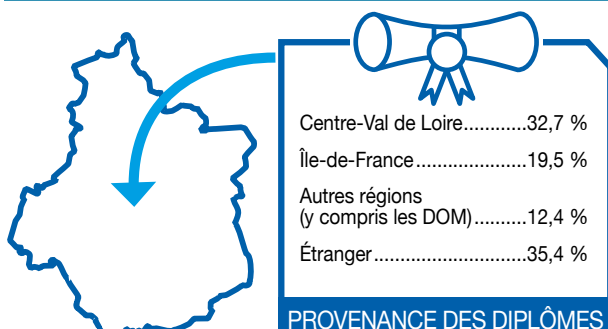

Source : RPPS (1^{er} octobre 2023)
Exploitation : ORS Centre-Val de Loire

RÉPARTITION DES GYNÉCOLOGUES OBSTÉTRICIENS DE VILLE DANS LES DÉPARTEMENTS DE LA REGION SELON LEUR RÉGION D'OBTENTION DE DIPLÔME EN 2023 (EN EFFECTIFS)

	Centre-Val de Loire	Île-de-France	Autres régions (y compris les DOM)	Étranger
Cher (18) (N=14)	4	1	-	9
Eure-et-Loir (28) (N=19)	1	6	4	8
Indre (36) (N=6)	-	4	1	1
Indre-et-Loire (37) (N=32)	23	4	4	1
Loir-et-Cher (41) (N=14)	3	2	2	7
Loiret (45) (N=31)	7	5	3	16
Centre-Val de Loire (N=113)	37 (32,7 %)	22 (19,5 %)	14 (12,4 %)	40 (35,4 %)

Source : RPPS (1^{er} octobre 2023)
Exploitation : ORS Centre-Val de Loire

Un professionnel pouvant exercer sur plusieurs départements, la somme des 6 départements n'est pas obligatoirement égale au total en région Centre-Val de Loire.

Répartition des gynécologues obstétriciens de ville ayant été formés en région Centre-Val de Loire selon leur région d'activité en 2023 (N=92)

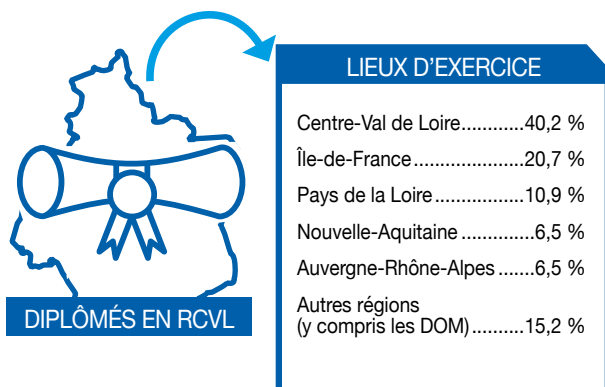

Source : RPPS (1^{er} octobre 2023)
Exploitation : ORS Centre-Val de Loire

Lieux d'exercice des gynécologues obstétriciens de ville²

RÉPARTITION DES GYNÉCOLOGUES OBSTÉTRICIENS DE VILLE DE LA RÉGION CENTRE-VAL DE LOIRE ET EN FRANCE HEXAGONALE PAR LIEU D'EXERCICE EN 2023

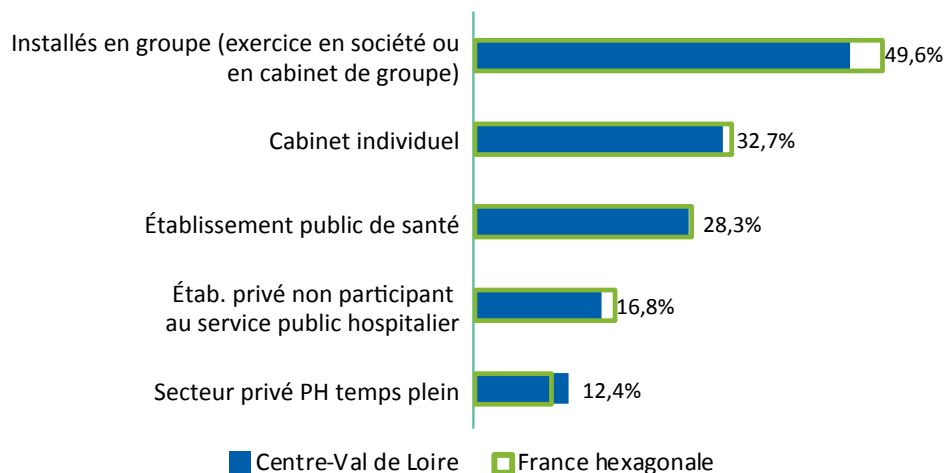

Source : RPPS (1^{er} octobre 2023)
Exploitation : ORS Centre-Val de Loire

2) Contrairement à l'exploitation de 2022, les multiples activités des professionnels ont été prises en compte dans le décompte des lieux d'exercice. Un professionnel peut donc être comptabilisé plusieurs fois dans chacune des catégories correspondant à ses activités.

Gynécologues obstétriciens salariés exclusifs

Hors salariés de centres de santé (N=79 en Centre-Val de Loire; N=2 206 en France hexagonale)

Pyramide des âges

RÉPARTITION DES GYNÉCOLOGUES OBSTÉTRICIENS SALARIÉS EXCLUSIFS DE LA RÉGION CENTRE-VAL DE LOIRE ET EN FRANCE HEXAGONALE PAR CLASSE D'ÂGE ET PAR SEXE EN 2023

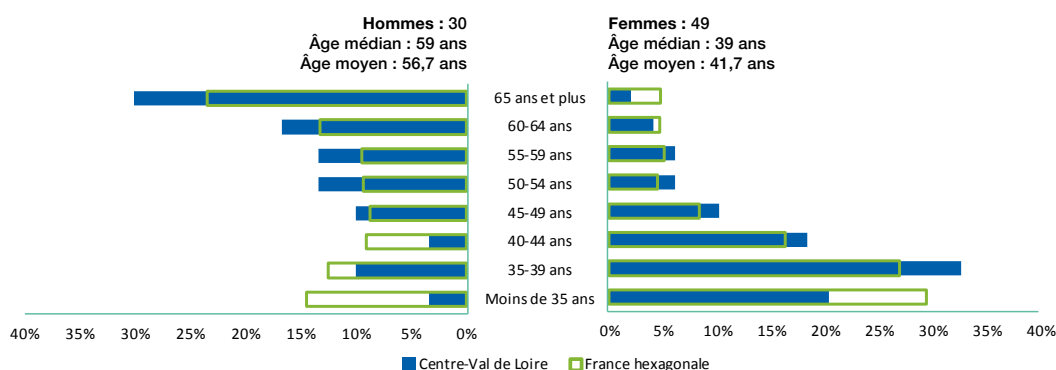

RÉPARTITION DES GYNÉCOLOGUES OBSTÉTRICIENS SALARIÉS EXCLUSIFS DE VILLE DANS LES DÉPARTEMENTS DE LA RÉGION PAR CLASSE D'ÂGE EN 2023 (EN EFFECTIFS)

	Moins de 35 ans	35-39 ans	40-44 ans	45-49 ans	50-54 ans	55-59 ans	60-64 ans	65 ans et plus
Cher (18) (N=6)	-	1	-	-	-	-	2	3
Eure-et-Loir (28) (N=12)	1	2	1	2	1	2	1	2
Indre (36) (N=7)	-	1	2	-	2	1	-	1
Indre-et-Loire (37) (N=22)	6	6	3	4	1	1	1	-
Loir-et-Cher (41) (N=11)	2	3	2	2	-	-	2	-
Loiret (45) (N=22)	3	6	2	-	3	3	1	4
Centre-Val de Loire (N=79)	11 (13,9 %)	19 (24,1 %)	10 (12,7 %)	8 (10,1 %)	7 (8,9 %)	7 (8,9 %)	7 (8,9 %)	10 (12,7 %)
France hexagonale (N=2 206)	549 (24,9 %)	498 (22,6 %)	311 (14,1 %)	187 (8,5 %)	131 (5,9 %)	141 (6,4 %)	160 (7,3 %)	229 (10,4 %)

Source : RPPS (1^{er} octobre 2023)
Exploitation : ORS Centre-Val de Loire

Formation

Répartition des gynécologues obstétriciens salariés exclusifs de la région selon leur région d'obtention de diplôme en 2023 (N=79)

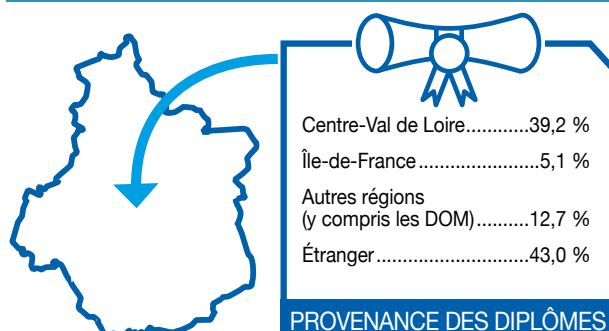

Source : RPPS (1^{er} octobre 2023)
Exploitation : ORS Centre-Val de Loire

RÉPARTITION DES GYNÉCOLOGUES OBSTÉTRICIENS SALARIÉS EXCLUSIFS DANS LES DÉPARTEMENTS DE LA RÉGION SELON LEUR RÉGION D'OBTENTION DE DIPLÔME EN 2023 (EN EFFECTIFS)

	Centre-Val de Loire	Île-de-France	Autres régions (y compris les DOM)	Étranger
Cher (18) (N=6)	-	1	1	4
Eure-et-Loir (28) (N=12)	1	2	-	9
Indre (36) (N=7)	-	1	-	6
Indre-et-Loire (37) (N=22)	19	-	3	-
Loir-et-Cher (41) (N=11)	7	-	1	3
Loiret (45) (N=22)	4	-	6	12
Centre-Val de Loire (N=79)	31 (39,2 %)	4 (5,1 %)	10 (12,7 %)	34 (43,0 %)

Source : RPPS (1^{er} octobre 2023)
Exploitation : ORS Centre-Val de Loire

Un professionnel pouvant exercer sur plusieurs départements, la somme des 6 départements n'est pas obligatoirement égale au total en région Centre-Val de Loire.

Répartition des gynécologues obstétriciens salariés exclusifs ayant été formés en région Centre-Val de Loire selon leur région d'activité en 2023 (N=63)

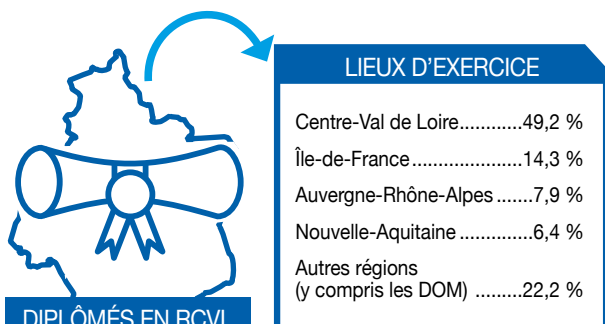

Source : RPPS (1^{er} octobre 2023) -
Exploitation : ORS Centre-Val de Loire

Lieux d'exercice gynécologues obstétriciens salariés exclusifs³

RÉPARTITION DES GYNÉCOLOGUES OBSTÉTRICIENS SALARIÉS EXCLUSIFS DE LA RÉGION CENTRE-VAL DE LOIRE ET EN FRANCE HEXAGONALE PAR LIEU D'EXERCICE EN 2023

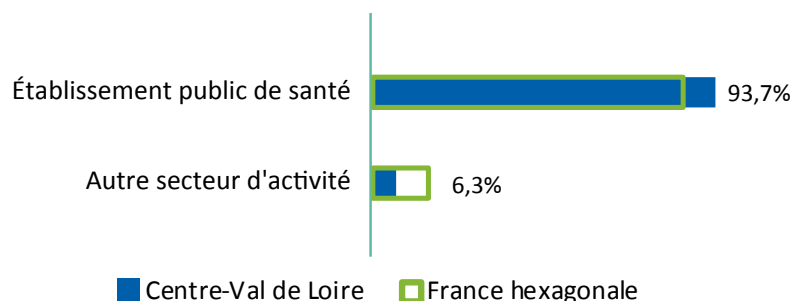

Remplaçants

✱ 12 professionnels sont inscrits en Centre-Val de Loire en tant que remplaçants : 3 en libéral, 3 en activité mixte et 6 salariés. 33,3 % ont moins de 45 ans et 41,7 % ont 65 ans et plus.

3) Contrairement à l'exploitation de 2022, les multiples activités des professionnels ont été prises en compte dans le décompte des lieux d'exercice. Un professionnel peut donc être comptabilisé plusieurs fois dans chacune des catégories correspondant à ses activités.



Ensemble des gastro-entérologues et hépatologues¹

de la région
Centre-Val
de Loire

NOMBRE DE GASTRO-ENTÉROLOGUES ET HÉPATOLOGUES PAR RÉGION EN 2023

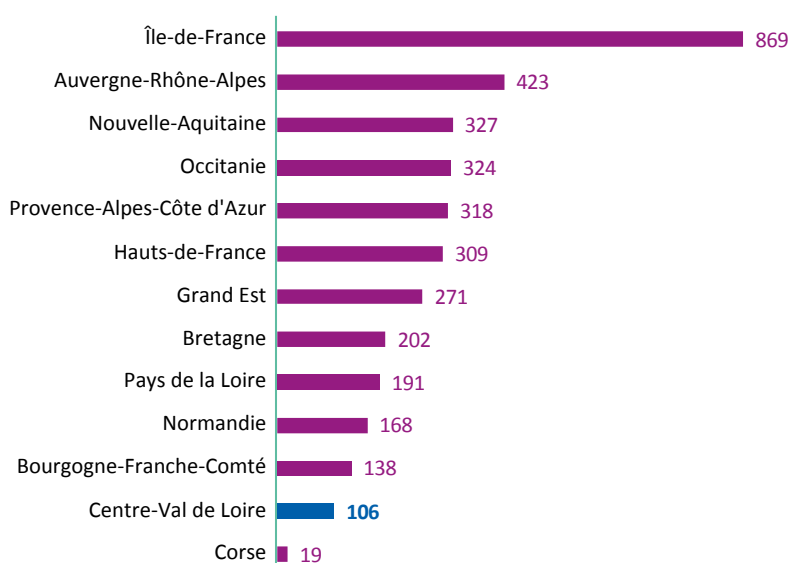

Source : RPPS (1^{er} octobre 2023)
Exploitation : ORS Centre-Val de Loire

DENSITÉ DE GASTRO-ENTÉROLOGUES ET HÉPATOLOGUES POUR 100 000 HABITANTS EN 2023

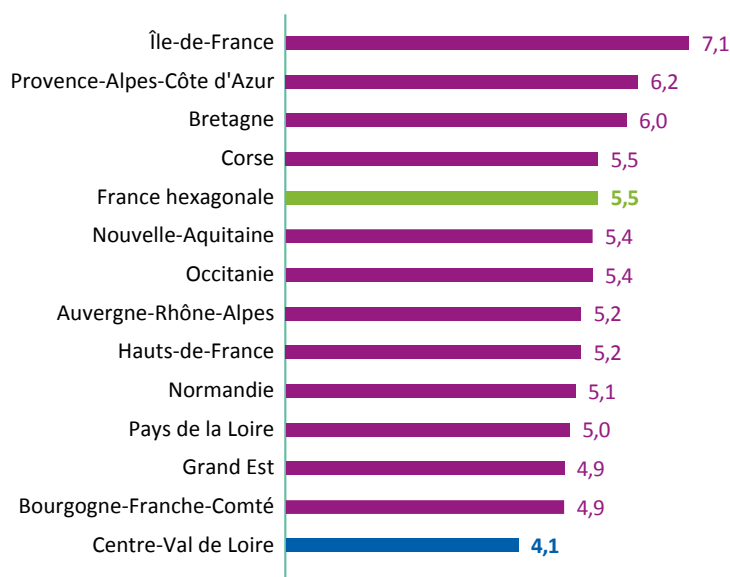

Source : RPPS (1^{er} octobre 2023)
Insee (RP 2020)
Exploitation : ORS Centre-Val de Loire

1) Sont considérés les ophtalmologues ayant une activité de soin au 1^{er} octobre 2023 (hors remplaçants).

PROPORTION DES GASTRO-ENTÉROLOGUES ET HÉPATOLOGUES SELON LE MODE D'EXERCICE EN CENTRE-VAL DE LOIRE ET EN FRANCE HEXAGONALE EN 2023 (EN % ET EN EFFECTIFS)

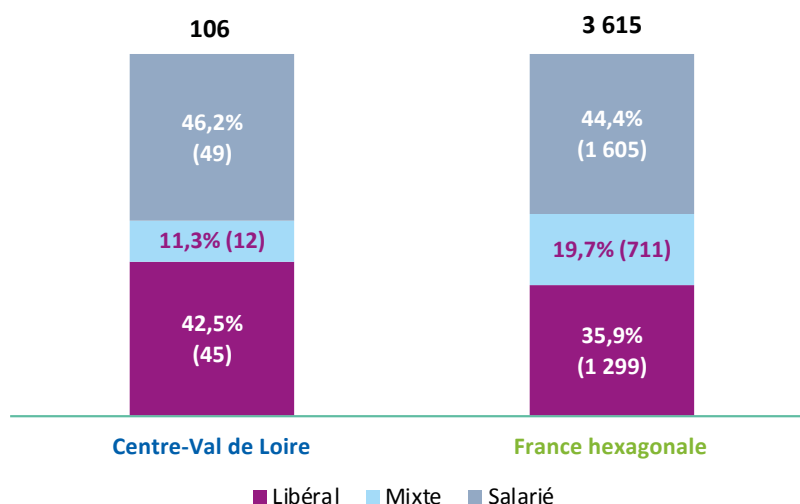

Source : RPPS (1^{er} octobre 2023)
Exploitation : ORS Centre-Val de Loire

RÉPARTITION DES GASTRO-ENTÉROLOGUES ET HÉPATOLOGUES SELON LE MODE D'EXERCICE DANS LES DÉPARTEMENTS DE LA RÉGION CENTRE-VAL DE LOIRE EN 2023 (EN % ET EFFECTIFS)

	Libéral	Mixte	Salarié	Total	Densité (pour 100 000 habitants)
Cher (18)	- (4)	- (3)	- (2)	100,0 % (9)	3,0
Eure-et-Loir (28)	- (4)	- (4)	57,9 % (11)	100,0 % (19)	4,4
Indre (36)	- (0)	- (1)	88,9 % (8)	100,0 % (9)	4,1
Indre-et-Loire (37)	55,6 % (20)	- (3)	36,1 % (13)	100,0 % (36)	5,9
Loir-et-Cher (41)	38,5 % (5)	- (1)	53,8 % (7)	100,0 % (13)	3,9
Loiret (45)	55,6 % (15)	- (3)	33,3 % (9)	100,0 % (27)	4,0
Centre-Val de Loire*	42,5 % (45)	11,3 % (12)	46,2 % (49)	100,0 % (106)	4,1
France hexagonale	35,9 % (1299)	19,7 % (711)	44,4 % (1605)	100,0 % (3615)	5,5

Source : RPPS (1^{er} octobre 2023)
Insee (RP 2020) - Exploitation : ORS
Centre-Val de Loire

* : Un professionnel pouvant exercer sur plusieurs départements, la somme des 6 départements n'est pas égale au total de professionnels en région

Évolution des effectifs Mars 2022 - octobre 2023

• Gastro-entérologues et hépatologues

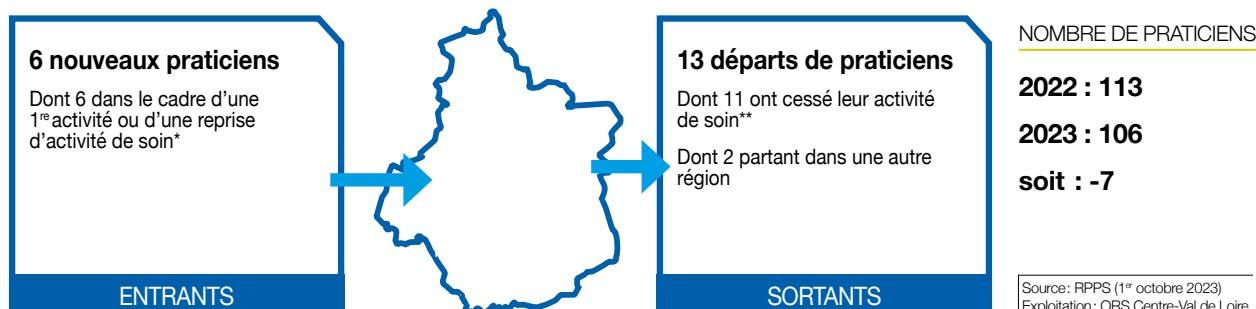

* Cette catégorie comprend les jeunes professionnels installés pour la première fois, mais également des professionnels ayant exercé précédemment à l'étranger ou dans des activités non-soignantes (fonctions administratives, salariés du privé) ainsi que des praticiens ayant repris une activité après un départ à la retraite.

** L'arrêt d'activité de soin comprend majoritairement des professionnels partis à la retraite, mais inclut également des professionnels ayant cessé leur activité (reconversion, décès, ...) ou exerçant en 2023 une activité non soignante (ex: fonctions administratives).

EFFECTIFS (AU 1^{ER} OCTOBRE 2023) ET ÉVOLUTION DU NOMBRE DE GASTRO-ENTÉROLOGUES ET HÉPATOLOGUES (MARS 2022 - OCTOBRE 2023) PAR CPTS

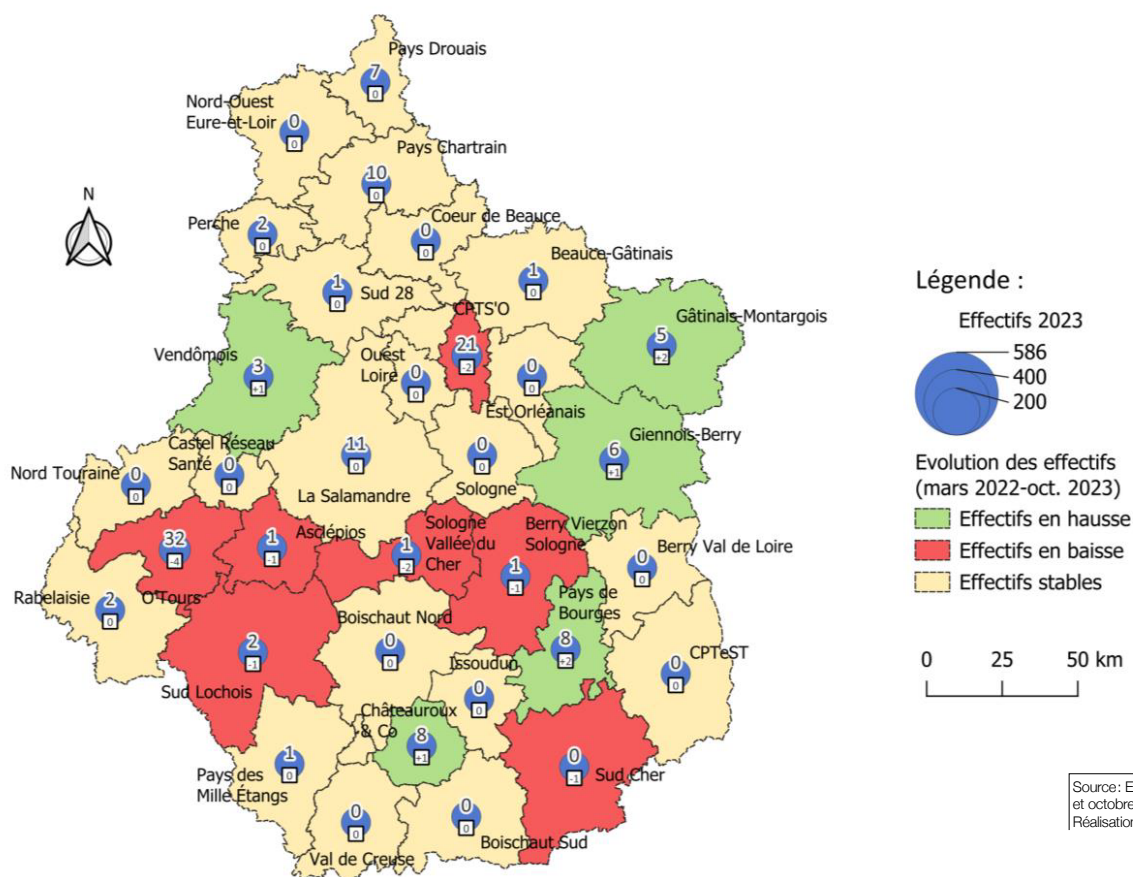

• NB: Un professionnel exerçant sur plusieurs CPTS est compté ici autant de fois. Aussi, la somme des professionnels de chaque CPTS peut ne pas être égale au nombre de professionnels mentionné plus haut. De même, il se peut qu'un professionnel n'exerçant plus dans une CPTS soit toujours en activité dans une autre CPTS.

Profils des sortants (n = 13)

ÂGE

Âge Moyen : 53,5 ans **Âge Médian : 61 ans**

38,5 % **61,5 %**

Gastro-entérologues et hépatologues de ville

(Libéraux, mixtes et salariés des centres de santé) (N=62 en Centre-Val de Loire ; N=2 063 en France hexagonale)

Pyramide des âges

RÉPARTITION DES GASTRO-ENTÉROLOGUES ET HÉPATOLOGUES DE VILLE DE LA RÉGION CENTRE-VAL DE LOIRE ET EN FRANCE HEXAGONALE PAR CLASSE D'ÂGE ET PAR SEXE EN 2023

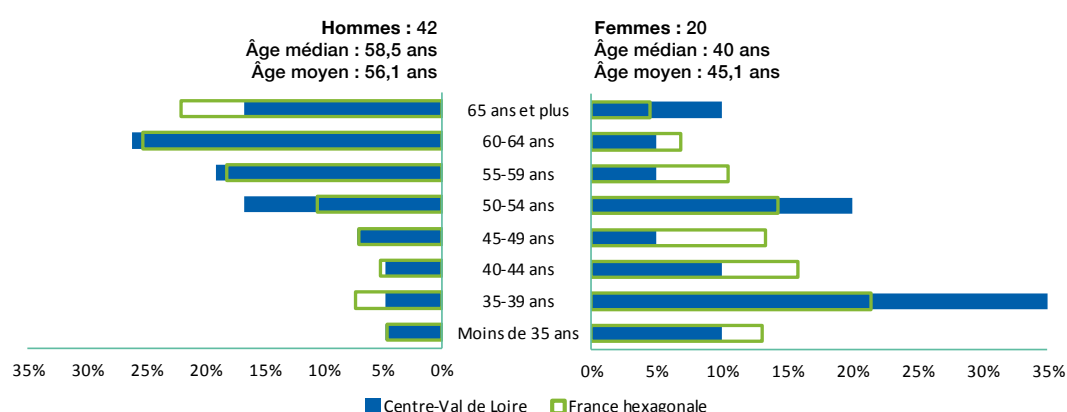

Source : RPPS (1^{er} octobre 2023)
Exploitation : ORS Centre-Val de Loire

RÉPARTITION DES GASTRO-ENTÉROLOGUES ET HÉPATOLOGUES DE VILLE DANS LES DÉPARTEMENTS DE LA RÉGION PAR CLASSE D'ÂGE EN 2023 (EN EFFECTIFS)

	Moins de 35 ans	35-39 ans	40-44 ans	45-49 ans	50-54 ans	55-59 ans	60-64 ans	65 ans et plus
Cher (18) (N=7)	-	2	-	-	2	1	2	-
Eure-et-Loir (28) (N=11)	-	-	-	1	4	2	2	2
Indre (36) (N=1)	-	-	-	-	-	-	-	1
Indre-et-Loire (37) (N=25)	4	5	4	3	3	2	1	3
Loir-et-Cher (41) (N=6)	-	1	-	-	-	-	4	1
Loiret (45) (N=18)	-	3	-	-	4	5	3	3
Centre-Val de Loire (N=62)	4 (6,5 %)	9 (14,5 %)	4 (6,5 %)	4 (6,5 %)	11 (17,7 %)	9 (14,5 %)	12 (19,4 %)	9 (14,5 %)
France hexagonale (N=2 063)	157 (7,6 %)	254 (12,3 %)	185 (9,0 %)	191 (9,3 %)	245 (11,9 %)	319 (15,5 %)	386 (18,7 %)	326 (15,8 %)

Source : RPPS (1^{er} octobre 2023)
Exploitation : ORS Centre-Val de Loire

Formation

Répartition des gastro-entérologues et hépatologues de ville de la région selon leur région d'obtention de diplôme en 2023 (N=62)

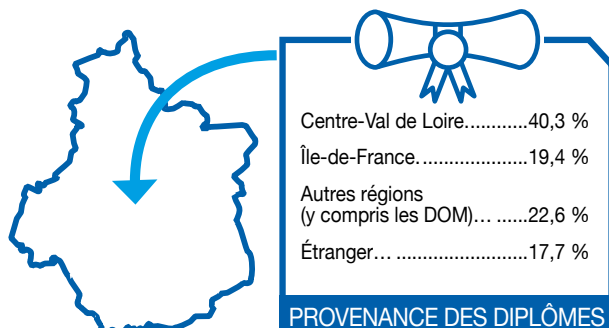

Source : RPPS (1^{er} octobre 2023) -
Exploitation : ORS Centre-Val de Loire

RÉPARTITION DES GASTRO-ENTÉROLOGUES ET HÉPATOLOGUES DE VILLE DANS LES DÉPARTEMENTS DE LA RÉGION SELON LEUR RÉGION D'OBTENTION DE DIPLÔME EN 2023 (EN EFFECTIFS)

	Centre-Val de Loire	Île-de-France	Autres régions (y compris les DOM)	Étranger
Cher (18) (N=7)	-	2	2	3
Eure-et-Loir (28) (N=11)	1	3	3	4
Indre (36) (N=1)	-	-	1	-
Indre-et-Loire (37) (N=25)	20	2	3	-
Loir-et-Cher (41) (N=6)	2	-	2	2
Loiret (45) (N=18)	2	7	6	3
Centre-Val de Loire (N=62)	25 (40,3 %)	12 (19,4 %)	14 (22,6 %)	11 (17,7 %)

Source : RPPS (1^{er} octobre 2023)
Exploitation : ORS Centre-Val de Loire

Un professionnel pouvant exercer sur plusieurs départements, la somme des 6 départements n'est pas obligatoirement égale au total en région Centre-Val de Loire.

Répartition des gastro-entérologues et hépatologues de ville ayant été formés en région Centre-Val de Loire selon leur région d'activité en 2023 (N=58)

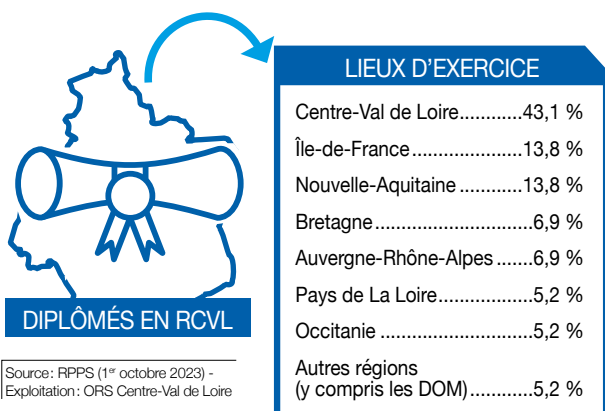

Source : RPPS (1^{er} octobre 2023) -
Exploitation : ORS Centre-Val de Loire

Lieux d'exercice des gastro-entérologues et hépatologues de ville²

RÉPARTITION DES GASTRO-ENTÉROLOGUES ET HÉPATOLOGUES DE VILLE DE LA RÉGION CENTRE-VAL DE LOIRE ET EN FRANCE HEXAGONALE PAR LIEU D'EXERCICE EN 2023

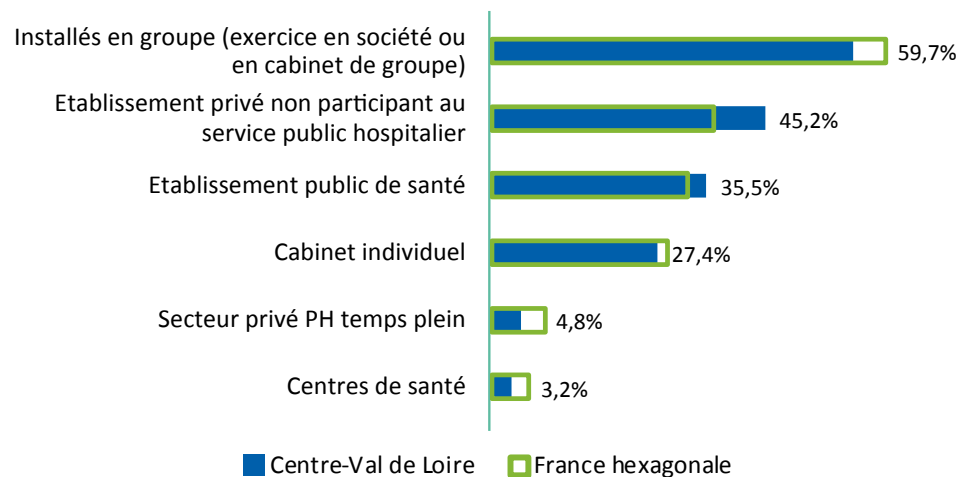

Source : RPPS (1^{er} octobre 2023)
Exploitation : ORS Centre-Val de Loire

2) Contrairement à l'exploitation de 2022, les multiples activités des professionnels ont été prises en compte dans le décompte des lieux d'exercice. Un professionnel peut donc être comptabilisé plusieurs fois dans chacune des catégories correspondant à ses activités.

Gastro-entérologues et hépatologues salariés

Hors salariés de centres de santé (N=44 en Centre-Val de Loire; N=1 548 en France hexagonale)

Pyramide des âges

RÉPARTITION DES GASTRO-ENTÉROLOGUES ET HÉPATOLOGUES SALARIÉS EXCLUSIFS DE LA RÉGION CENTRE-VAL DE LOIRE ET EN FRANCE HEXAGONALE PAR CLASSE D'ÂGE ET PAR SEXE EN 2023

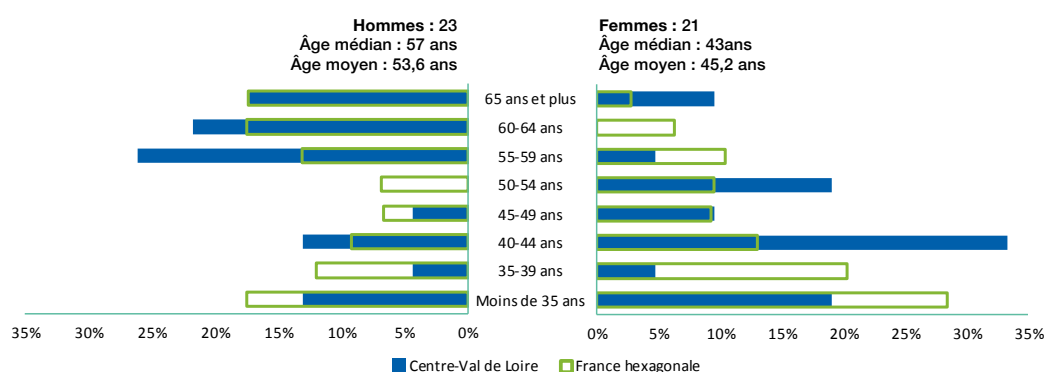

RÉPARTITION DES GASTRO-ENTÉROLOGUES ET HÉPATOLOGUES SALARIÉS EXCLUSIFS DANS LES DÉPARTEMENTS DE LA RÉGION PAR CLASSE D'ÂGE EN 2023 (EN EFFECTIFS)

	Moins de 35 ans	35-39 ans	40-44 ans	45-49 ans	50-54 ans	55-59 ans	60-64 ans	65 ans et plus
Cher (18) (N=2)	1	-	1	-	-	-	-	-
Eure-et-Loir (28) (N=8)	-	2	3	-	1	1	-	1
Indre (36) (N=8)	-	-	2	1	1	1	-	3
3Indre-et-Loire (37) (N=11)	3	-	4	-	2	1	1	-
Loir-et-Cher (41) (N=7)	2	-	-	1	-	-	3	1
Loiret (45) (N=9)	1	-	1	1	0	4	1	1
Centre-Val de Loire (N=44)	7 (15,9 %)	2 (4,5 %)	10 (22,7 %)	3 (6,8 %)	4 (9,1 %)	7 (15,9 %)	5 (11,4 %)	6 (13,6 %)
France hexagonale (N=1548)	358 (23,1 %)	252 (16,3 %)	173 (11,2 %)	124 (8,0 %)	127 (8,2 %)	181 (11,7 %)	181 (11,7 %)	152 (9,8 %)

Source : RPPS (1^{er} octobre 2023)
Exploitation : ORS Centre-Val de Loire

Formation

Répartition des gastro-entérologues et hépatologues salariés exclusifs de la région selon leur région d'obtention de diplôme en 2023 (N=44)

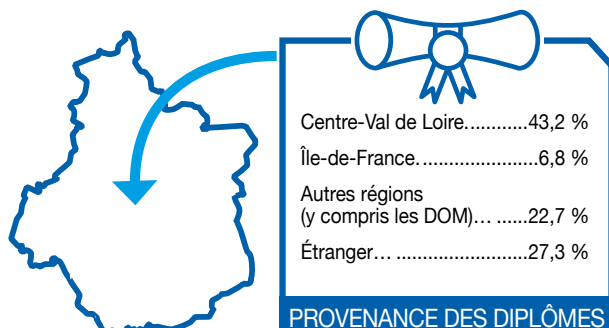

Source: RPPS (1^{er} octobre 2023)
Exploitation: ORS Centre-Val de Loire

RÉPARTITION DES GASTRO-ENTÉROLOGUES ET HÉPATOLOGUES SALARIÉS EXCLUSIFS DANS LES DÉPARTEMENTS DE LA RÉGION SELON LEUR RÉGION D'OBTENTION DE DIPLÔME EN 2023 (EN EFFECTIFS)

	Centre-Val de Loire	Île- de-France	Autres régions (y compris les DOM)	Étranger
Cher (18) (N=2)	2	-	-	-
Eure-et-Loir (28) (N=8)	-	1	1	6
Indre (36) (N=8)	2	-	3	3
Indre-et-Loire (37) (N=11)	7	1	2	1
Loir-et-Cher (41) (N=7)	5	1	-	1
Loiret (45) (N=9)	4	-	4	1
Centre-Val de Loire (N=44)	19 (43,2 %)	3 (6,8 %)	10 (22,7 %)	12 (27,3 %)

Source: RPPS (1^{er} octobre 2023)
Exploitation: ORS Centre-Val de Loire

Un professionnel pouvant exercer sur plusieurs départements, la somme des 6 départements n'est pas obligatoirement égale au total en région Centre-Val de Loire.

Répartition des gastro-entérologues et hépatologues salariés exclusifs ayant été formés en région Centre-Val de Loire selon leur région d'activité en 2023 (N=34)

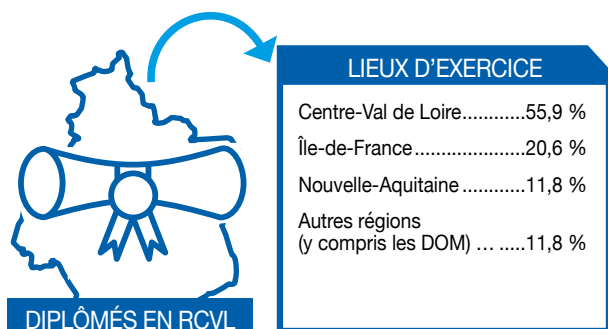

Source: RPPS (1^{er} octobre 2023)
Exploitation: ORS Centre-Val de Loire

Lieux d'exercice des gastro-entérologues et hépatologues salariés exclusifs³

RÉPARTITION DES GASTRO-ENTÉROLOGUES ET HÉPATOLOGUES SALARIÉS EXCLUSIFS DE LA RÉGION CENTRE-VAL DE LOIRE ET EN FRANCE HEXAGONALE PAR LIEU D'EXERCICE EN 2023

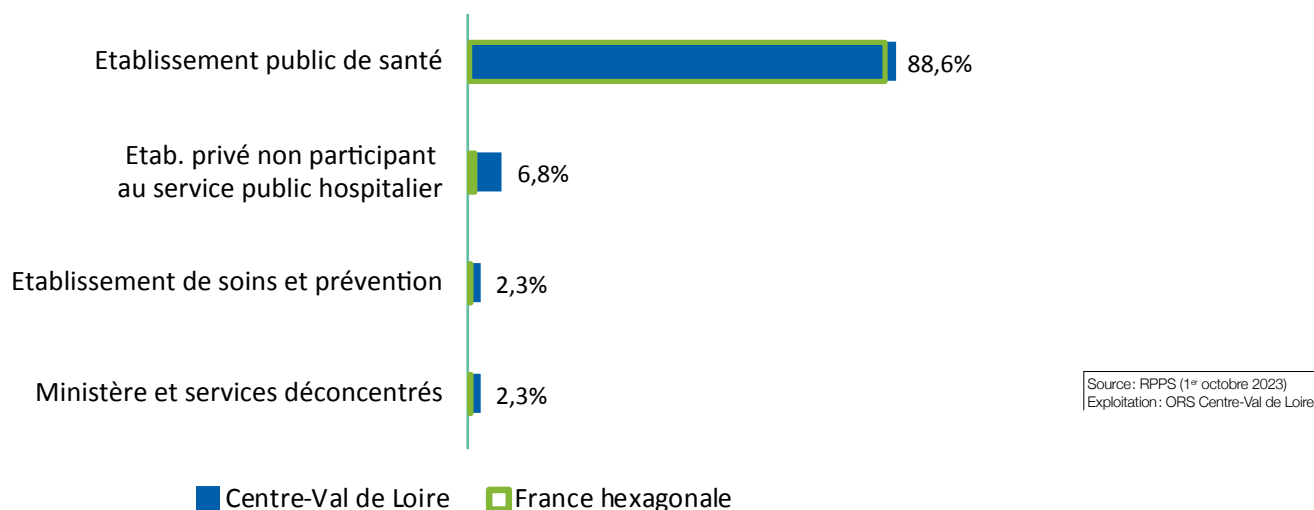

Remplaçants

✱ 11 professionnels sont inscrits en Centre-Val de Loire en tant que remplaçants : 5 en libéral, 2 en activité mixte et 4 salariés. 54,5 % ont moins de 45 ans et 18,2 % ont 65 ans et plus.

3) Contrairement à l'exploitation de 2022, les multiples activités des professionnels ont été prises en compte dans le décompte des lieux d'exercice. Un professionnel peut donc être comptabilisé plusieurs fois dans chacune des catégories correspondant à ses activités.



Ensemble des dermatologues et vénérologues¹

de la région
Centre-Val
de Loire

NOMBRE DE DERMATOLOGUES ET VÉNÉROLOGUES PAR RÉGION EN 2023

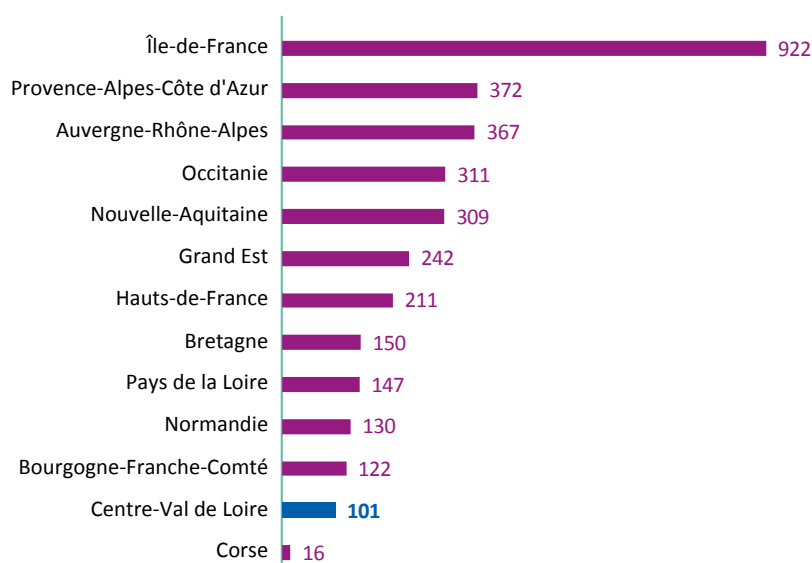

Source : RPPS (1^{er} octobre 2023)
Exploitation : ORS Centre-Val de Loire

DENSITÉ DE DERMATOLOGUES ET VÉNÉROLOGUES POUR 100 000 HABITANTS EN 2023

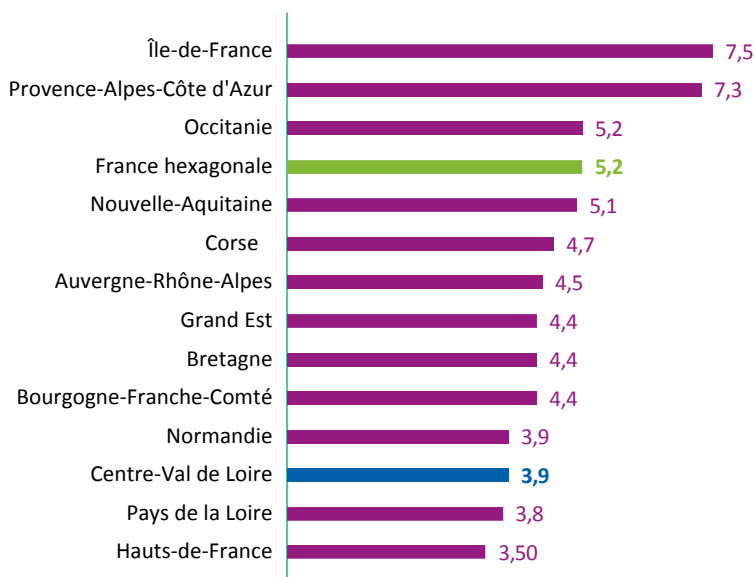

Source : RPPS (1^{er} octobre 2023)
Insee (RP 2020)
Exploitation : ORS Centre-Val de Loire

1) Sont considérés les dermatologues et vénérologues ayant une activité de soin au 1^{er} octobre 2023 (hors remplaçants).

PROPORTION DES DERMATOLOGUES ET VÉNÉROLOGUES SELON LE MODE D'EXERCICE EN CENTRE-VAL DE LOIRE ET EN FRANCE HEXAGONALE EN 2023 (EN % ET EN EFFECTIFS)

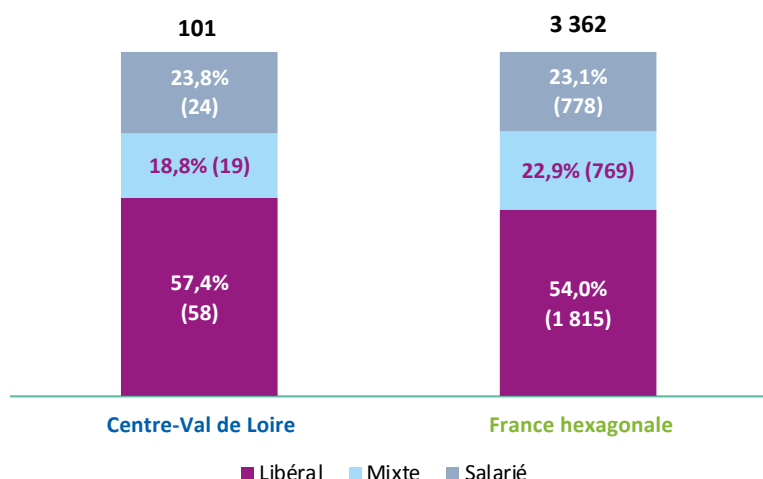

Source : RPPS (1^{er} octobre 2023)
Exploitation : ORS Centre-Val de Loire

RÉPARTITION DES DERMATOLOGUES ET VÉNÉROLOGUES SELON LE MODE D'EXERCICE DANS LES DÉPARTEMENTS DE LA RÉGION CENTRE-VAL DE LOIRE EN 2023 (EN % ET EFFECTIFS)

	Libéral	Mixte	Salarié	Total	Densité (pour 100 000 habitants)
Cher (18)	55,6 % (5)	- (4)	- (0)	100,0 % (9)	3,0
Eure-et-Loir (28)	77,8 % (7)	- (1)	- (1)	100,0 % (9)	2,1
Indre (36)	- (2)	- (1)	- (2)	100,0 % (5)	2,3
Indre-et-Loire (37)	53,8 % (28)	19,2 % (10)	26,9 % (14)	100,0 % (52)	8,5
Loir-et-Cher (41)	55,6 % (5)	- (2)	- (2)	100,0 % (9)	2,7
Loiret (45)	52,4 % (11)	23,8 % (5)	23,8 % (5)	100,0 % (21)	3,1
Centre-Val de Loire*	57,4 % (58)	18,8 % (19)	23,8 % (24)	100,0 % (101)	3,9
France hexagonale	54,0 % (1 815)	22,9 % (769)	23,1 % (778)	100,0 % (3 362)	5,2

Source : RPPS (1^{er} octobre 2023)
Insee (RP 2020) - Exploitation : ORS
Centre-Val de Loire

*: Un professionnel pouvant exercer sur plusieurs départements, la somme des 6 départements n'est pas égale au total de professionnels en région

Évolution des effectifs Mars 2022 - octobre 2023 • Dermatologues et vénérologues

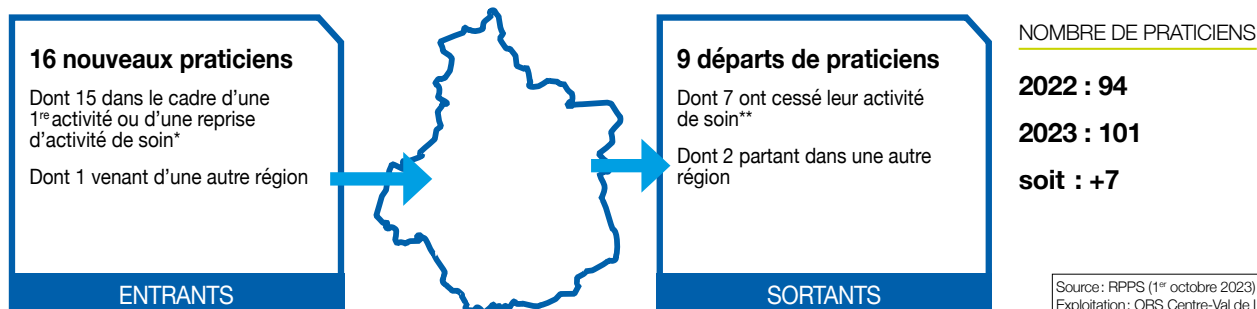

* Cette catégorie comprend les jeunes professionnels installés pour la première fois, mais également des professionnels ayant exercé précédemment à l'étranger ou dans des activités non-soignantes (fonctions administratives, salariés du privé) ainsi que des praticiens ayant repris une activité après un départ à la retraite.

** L'arrêt d'activité de soin comprend majoritairement des professionnels partis à la retraite, mais inclut également des professionnels ayant cessé leur activité (reconversion, décès, ...) ou exerçant en 2023 une activité non soignante (ex : fonctions administratives).

EFFECTIFS (AU 1^{ER} OCTOBRE 2023) ET ÉVOLUTION DU NOMBRE DE DERMATOLOGUES ET VÉNÉROLOGUES (MARS 2022 - OCTOBRE 2023) PAR CPTS

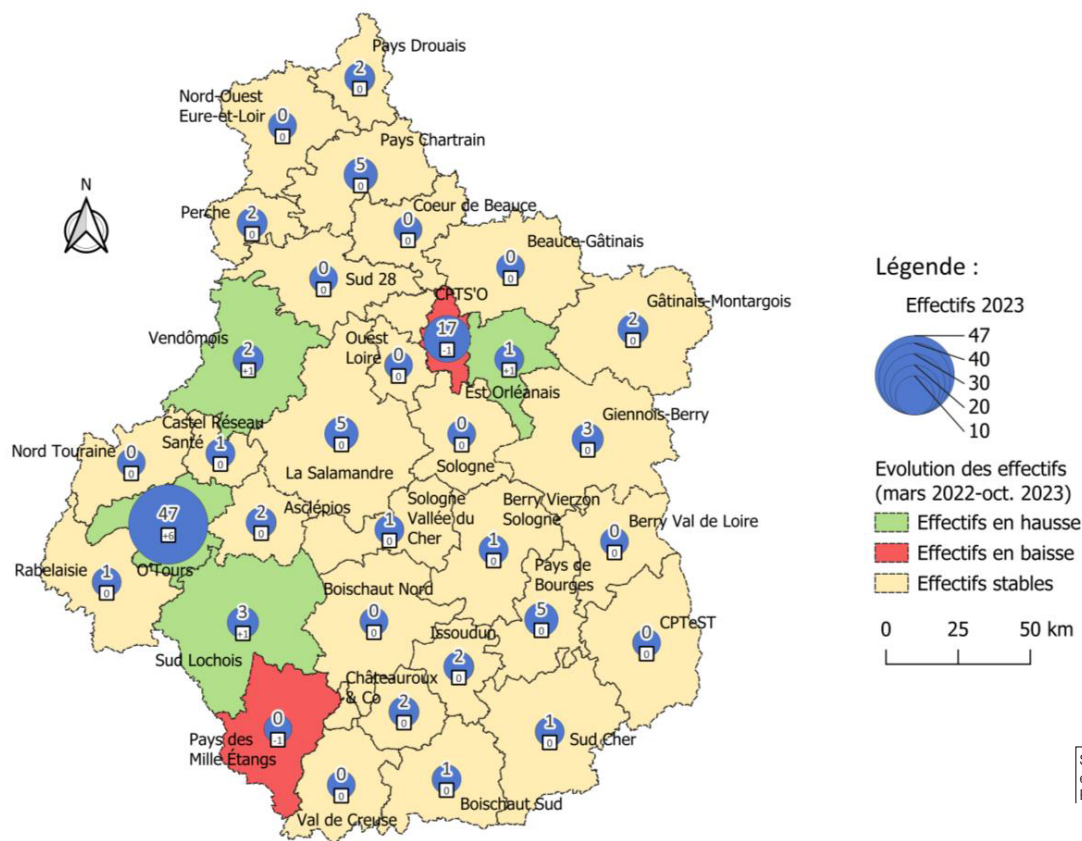

- NB : Un professionnel exerçant sur plusieurs CPTS est compté ici autant de fois. Aussi, la somme des professionnels de chaque CPTS peut ne pas être égale au nombre de professionnels mentionné plus haut. De même, il se peut qu'un professionnel n'exerçant plus dans une CPTS soit toujours en activité dans une autre CPTS.

Profils des entrants (n = 16)

ÂGE

Âge Moyen : 37,5 ans **Âge Médian : 34,5 ans**



75 %



25 %

Dermatologues et vénérologues de ville

(Libéraux, mixtes et
salariés des centres de
santé) (N=80 en Centre-
Val de Loire; N=2 748
en France hexagonale)

Pyramide des âges

RÉPARTITION DES DERMATOLOGUES ET VÉNÉROLOGUES DE VILLE DE LA RÉGION CENTRE-VAL DE LOIRE ET EN FRANCE HEXAGONALE PAR CLASSE D'ÂGE ET PAR SEXE EN 2023

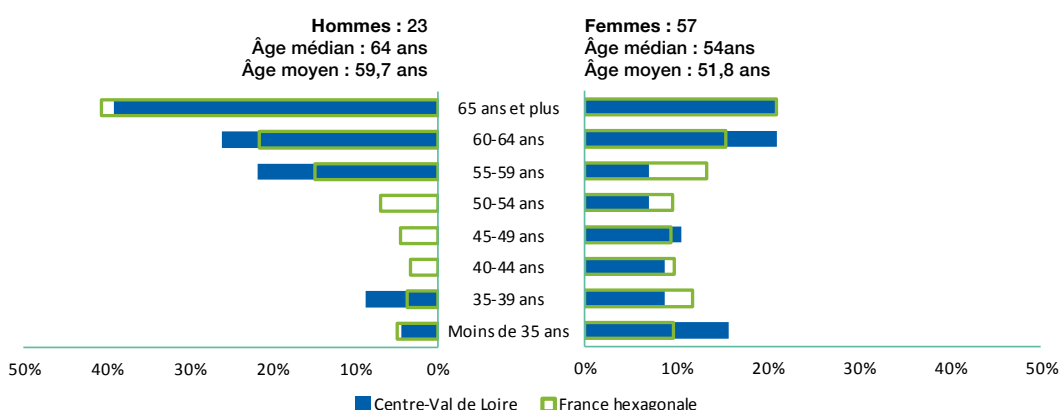

RÉPARTITION DES DERMATOLOGUES ET VÉNÉROLOGUES DE VILLE DANS LES DÉPARTEMENTS DE LA RÉGION PAR CLASSE D'ÂGE EN 2023 (EN EFFECTIFS)

	Moins de 35 ans	35-39 ans	40-44 ans	45-49 ans	50-54 ans	55-59 ans	60-64 ans	65 ans et plus
Cher (18) (N=9)	3	-	-	-	-	1	-	5
Eure-et-Loir (28) (N=8)	-	-	-	-	-	1	3	4
Indre (36) (N=3)	-	-	-	-	-	-	1	2
Indre-et-Loire (37) (N=40)	8	5	4	5	2	1	8	7
Loir-et-Cher (41) (N=8)	-	1	-	-	1	2	4	-
Loiret (45) (N=16)	1	1	1	1	1	4	3	4
Centre-Val de Loire (N=80)	10 (12,5 %)	7 (8,8 %)	5 (6,3 %)	6 (7,5 %)	4 (5,0 %)	9 (11,3 %)	18 (22,5 %)	21 (26,3 %)
France hexagonale (N=2 748)	230 (8,4 %)	264 (9,6 %)	220 (8,0 %)	222 (8,1 %)	243 (8,8 %)	377 (13,7 %)	469 (17,1 %)	723 (26,3 %)

Source: RPPS (1^{er} octobre 2023)
Exploitation: ORS Centre-Val de Loire

Formation

Répartition des dermatologues et vénérologues de ville de la région selon leur région d'obtention de diplôme en 2023 (N=80)

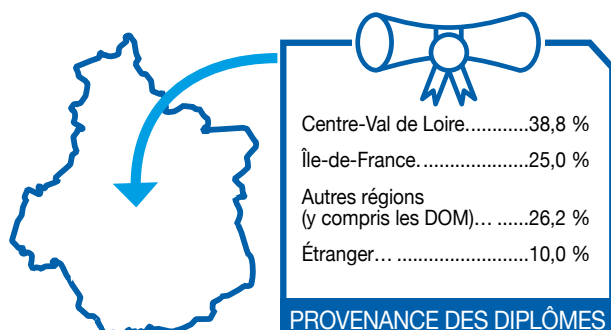

Source : RPPS (1^{er} octobre 2023)
Exploitation : ORS Centre-Val de Loire

RÉPARTITION DES DERMATOLOGUES ET VÉNÉROLOGUES DE VILLE DANS LES DÉPARTEMENTS DE LA RÉGION SELON LEUR RÉGION D'OBTENTION DE DIPLÔME EN 2023 (EN EFFECTIFS)

	Centre-Val de Loire	Île-de-France	Autres régions (y compris les DOM)	Étranger
Cher(18)(N=9)	3	3	3	-
Eure-et-Loir(28)(N=8)	-	6	2	-
Indre(36)(N=3)	-	2	1	-
Indre-et-Loire(37)(N=40)	28	3	6	3
Loir-et-Cher(41)(N=8)	-	2	4	2
Loiret(45)(N=16)	1	5	7	3
Centre-Val de Loire (N=80)	31 (38,8 %)	20 (25,0 %)	21 (26,2 %)	8 (10,0 %)

Source : RPPS (1^{er} octobre 2023)
Exploitation : ORS Centre-Val de Loire

Un professionnel pouvant exercer sur plusieurs départements, la somme des 6 départements n'est pas obligatoirement égale au total en région Centre-Val de Loire.

Répartition des dermatologues et vénérologues de ville ayant été formés en région Centre-Val de Loire selon leur région d'activité en 2023 (N=59)

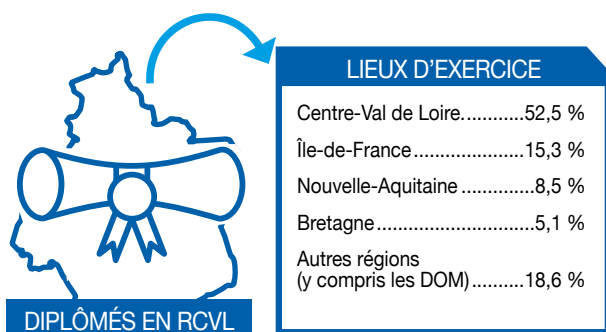

Source : RPPS (1^{er} octobre 2023)
Exploitation : ORS Centre-Val de Loire

Lieux d'exercice des dermatologues et vénérologues de ville²

RÉPARTITION DES DERMATOLOGUES ET VÉNÉROLOGUES DE VILLE DE LA RÉGION CENTRE-VAL DE LOIRE ET EN FRANCE HEXAGONALE PAR LIEU D'EXERCICE EN 2023

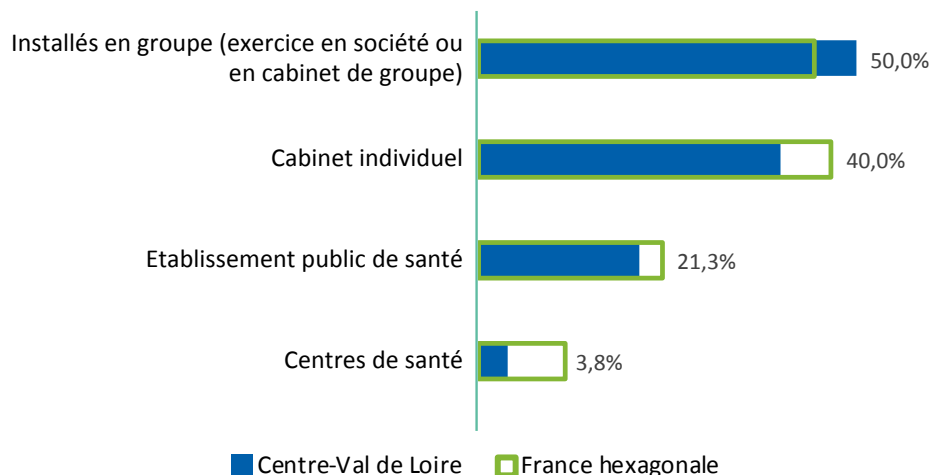

Source : RPPS (1^{er} octobre 2023)
Exploitation : ORS Centre-Val de Loire

L'effectif des dermatologues et vénérologues salariés exclusifs (salariés hors centres de santé) étant trop faible sur la région Centre-Val de Loire (N=21), nous n'y avons pas accordé de part.

Remplaçants

✖ 11 professionnels sont inscrits en Centre-Val de Loire en tant que remplaçants : 3 en libéral, 7 en activité mixte et 1 salarié. 81,8 % ont moins de 45 ans et 9,1 % ont 65 ans et plus.

2) Contrairement à l'exploitation de 2022, les multiples activités des professionnels ont été prises en compte dans le décompte des lieux d'exercice. Un professionnel peut donc être comptabilisé plusieurs fois dans chacune des catégories correspondant à ses activités.



Ensemble des gériatres¹

de la région
Centre-Val
de Loire

NOMBRE DE GÉRIATRES PAR RÉGION EN 2023

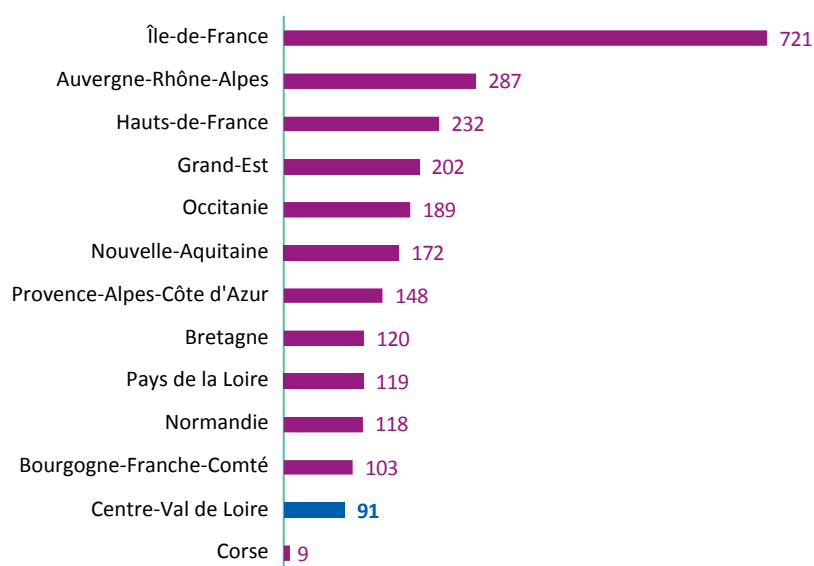

Source : RPPS (1^{er} octobre 2023)
Exploitation : ORS Centre-Val de Loire

DENSITÉ DE GÉRIATRES POUR 100 000 HABITANTS DE 75 ANS ET PLUS EN 2023

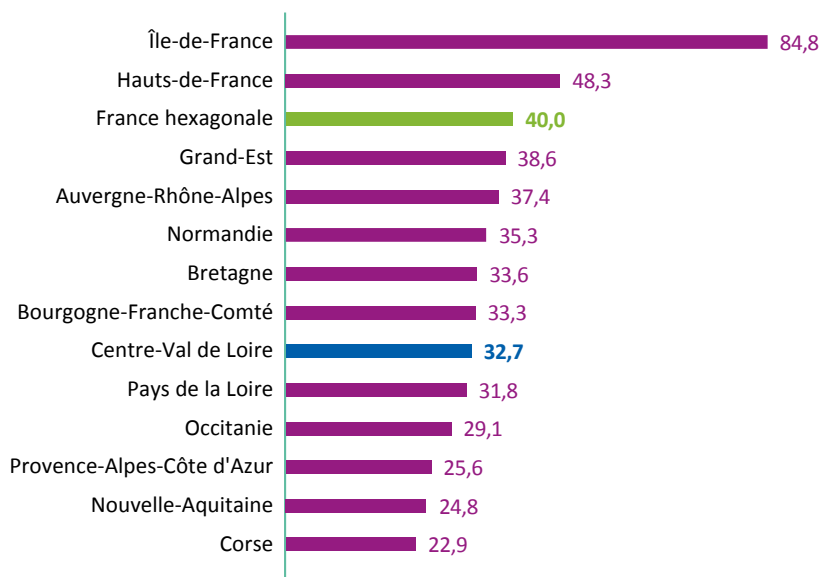

Source : RPPS (1^{er} octobre 2023)
Insee (RP 2020)
Exploitation : ORS Centre-Val de Loire

1) Sont considérés les gériatres ayant une activité de soin au 1^{er} octobre 2023 (hors remplaçants).

PROPORTION DES GÉRIATRES SELON LE MODE D'EXERCICE EN CENTRE-VAL DE LOIRE ET EN FRANCE HEXAGONALE EN 2023 (EN % ET EN EFFECTIFS)

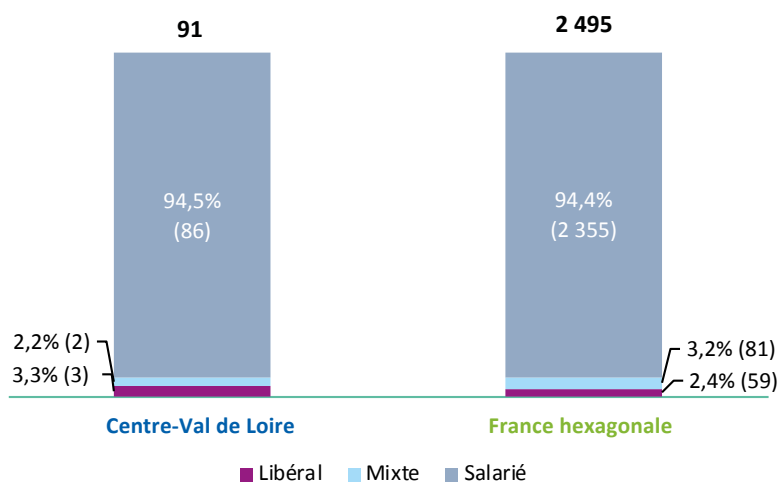

Source : RPPS (1^{er} octobre 2023)
Exploitation : ORS Centre-Val de Loire

RÉPARTITION DES GÉRIATRES DANS LES DÉPARTEMENTS DE LA RÉGION CENTRE-VAL DE LOIRE EN 2023 (EN EFFECTIFS*)

	Total	Densité (pour 100 000 habitants de 75 ans et plus)	Densité (pour 100 000 habitants de 60 ans et plus)
Cher (18)	14	37,5	14,0
Eure-et-Loir (28)	14	34,0	12,0
Indre (36)	8	26,0	10,2
Indre-et-Loire (37)	21	32,7	12,2
Loir-et-Cher (41)	13	32,1	12,3
Loiret (45)	22	34,1	12,2
Centre-Val de Loire**	91	32,7	12,1
France hexagonale	2 495	40,0	14,4

Source : RPPS (1^{er} octobre 2023)
Insee (RP 2020) - Exploitation : ORS
Centre-Val de Loire

*Étant donné que les gériatres sont majoritairement en activité salariale, nous n'avons pas effectué la répartition par mode d'exercice

** Un professionnel pouvant exercer sur plusieurs départements, la somme des 6 départements n'est pas égale au total de professionnels en région

Évolution des effectifs Mars 2022 - octobre 2023 • Gériatres

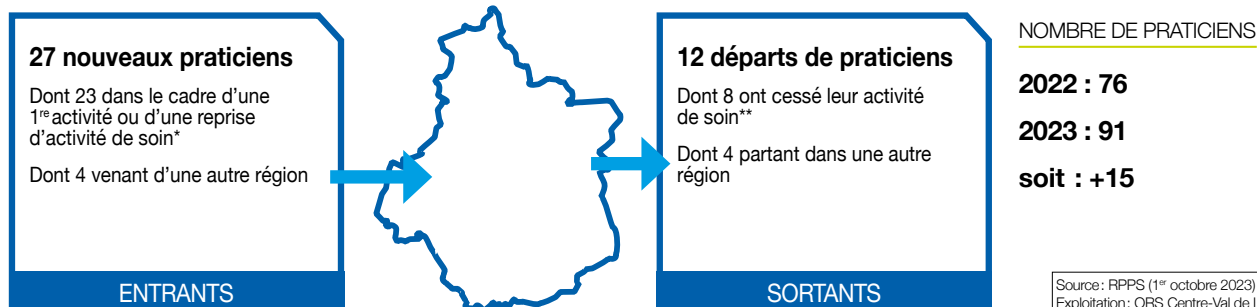

* Cette catégorie comprend les jeunes professionnels installés pour la première fois, mais également des professionnels ayant exercé précédemment à l'étranger ou dans des activités non-soignantes (fonctions administratives, salariés du privé) ainsi que des praticiens ayant repris une activité après un départ à la retraite.

** L'arrêt d'activité de soin comprend majoritairement des professionnels partis à la retraite, mais inclut également des professionnels ayant cessé leur activité (reconversion, décès, ...) ou exerçant en 2023 une activité non soignante (ex : fonctions administratives).

EFFECTIFS (AU 1^{ER} OCTOBRE 2023) ET ÉVOLUTION DU NOMBRE DE GÉRIATRES (MARS 2022 - OCTOBRE 2023) PAR CPTS

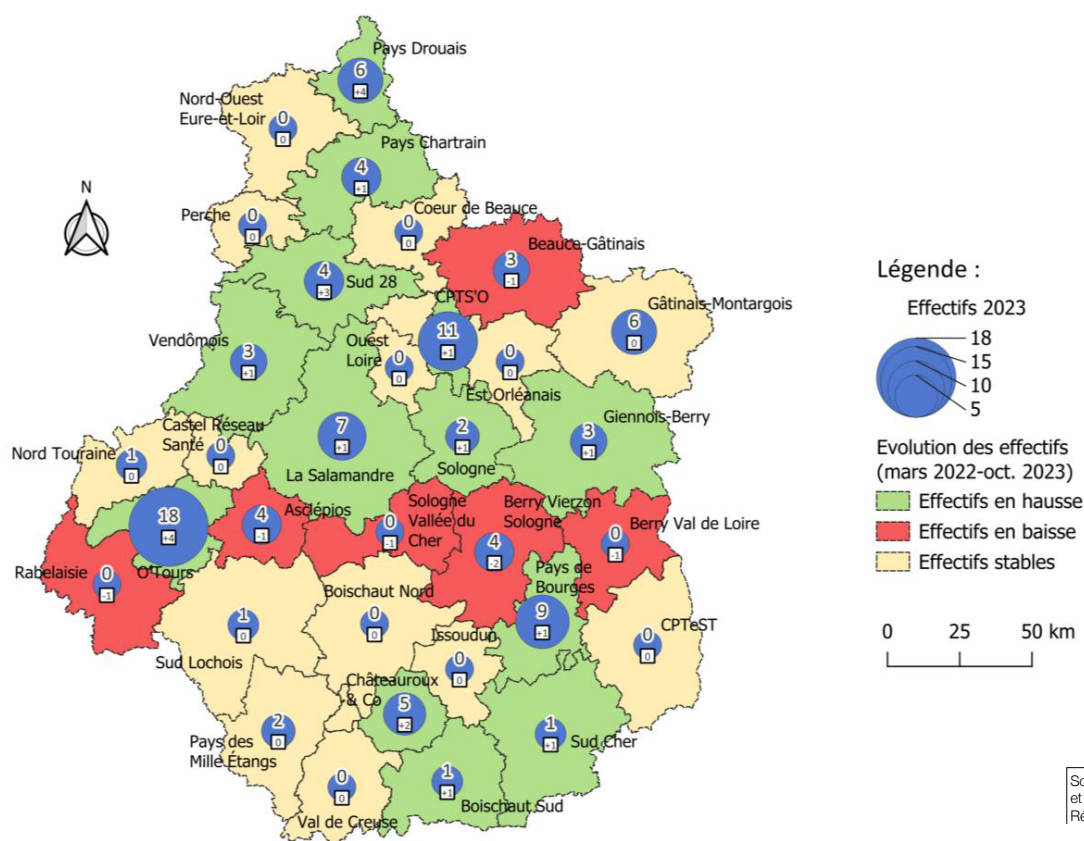

- NB: Un professionnel exerçant sur plusieurs CPTS est compté ici autant de fois. Aussi, la somme des professionnels de chaque CPTS peut ne pas être égale au nombre de professionnels mentionné plus haut. De même, il se peut qu'un professionnel n'exerçant plus dans une CPTS soit toujours en activité dans une autre CPTS.

Profils des entrants (n = 27)

ÂGE

Âge Moyen : 48,6 ans Âge Médian : 48 ans



37 %



63 %

RÉPARTITION DES GÉRIATRES ENTRANT DANS LA RÉGION CENTRE-VAL DE LOIRE EN 2023 PAR TRANCHES D'ÂGE (EN %)

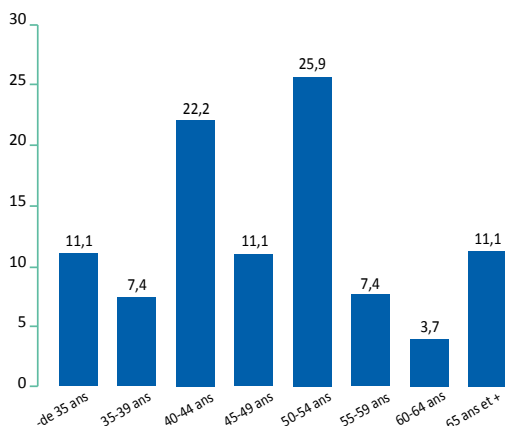

RÉPARTITION DES RÉGIONS DE FORMATION DES GÉRIATRES ENTRANT DANS LA RÉGION EN 2023 (EN %)

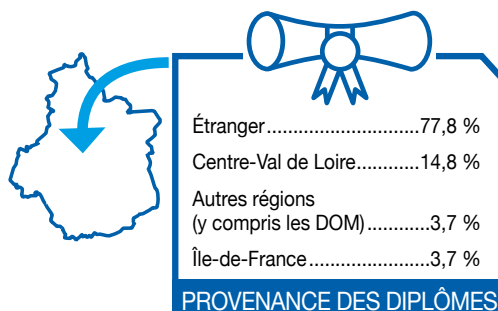

Dont entrants dans le cadre d'une première activité (PA) ou d'une reprise d'activité de soin (RAS) (n = 23)

ÂGE

Âge Moyen : 46,6 ans Âge Médian : 45 ans



26,1 %



73,9 %

RÉPARTITION DES GÉRIATRES ENTRANT DANS LA RÉGION CENTRE-VAL DE LOIRE POUR LEUR PA OU RAS EN 2023 PAR TRANCHES D'ÂGES (EN %)

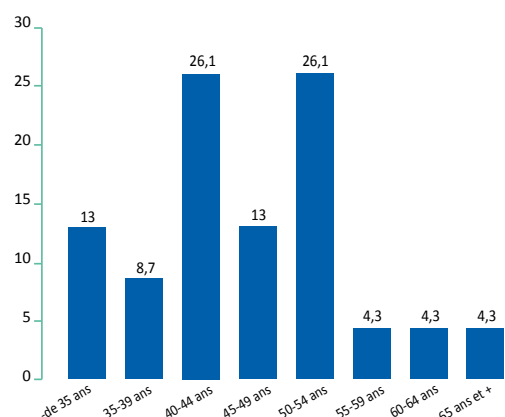

RÉPARTITION DES RÉGIONS DE FORMATION DES GÉRIATRES ENTRANT DANS LA RÉGION POUR LEUR PA OU RAS EN 2023 (EN %)

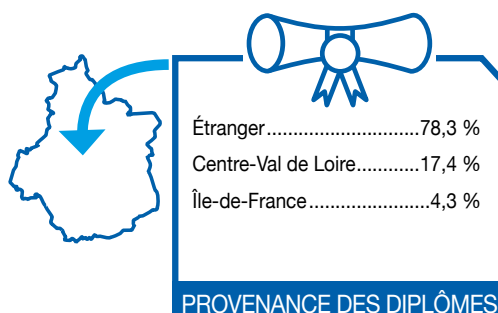

Profils des sortants (n = 12)

ÂGE

Âge Moyen : 56,3 ans Âge Médian : 57,5 ans



50 %



50 %

Gériatres salariés exclusifs

Hors salariés de centres
de santé (N=85 en
Centre-Val de Loire;
N=2 308 en France
hexagonale)

Pyramide des âges

RÉPARTITION DES GÉRIATRES SALARIÉS EXCLUSIFS DE LA RÉGION CENTRE-VAL DE LOIRE ET EN FRANCE HEXAGONALE
PAR CLASSE D'ÂGE ET PAR SEXE EN 2023

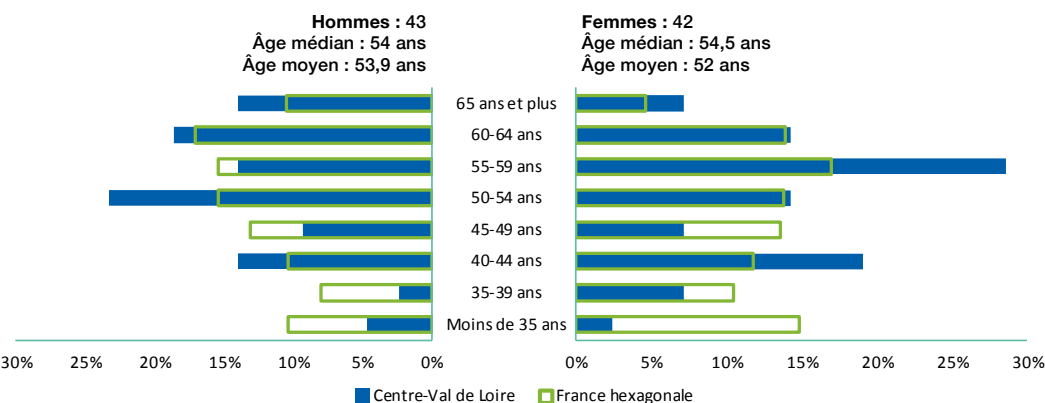

Source : RPPS (1^{er} octobre 2023)
Exploitation : ORS Centre-Val de Loire

RÉPARTITION DES GÉRIATRES SALARIÉS EXCLUSIFS DANS LES DÉPARTEMENTS DE LA RÉGION PAR CLASSE D'ÂGE
EN 2023 (EN EFFECTIFS)

	Moins de 35 ans	35-39 ans	40-44 ans	45-49 ans	50-54 ans	55-59 ans	60-64 ans	65 ans et plus
Cher (18) (N=13)	-	-	4	2	2	1	2	2
Eure-et-Loir (28) (N=12)	-	-	3	2	3	1	3	-
Indre (36) (N=8)	-	1	-	-	2	3	1	1
Indre-et-Loire (37) (N=21)	1	1	3	-	3	9	3	1
Loir-et-Cher (41) (N=12)	-	1	1	2	3	-	3	2
Loiret (45) (N=20)	2	1	3	1	3	4	3	3
Centre-Val de Loire (N=85)	3 (3,5 %)	4 (4,7 %)	14 (16,5 %)	7 (8,2 %)	16 (18,8 %)	18 (21,2 %)	14 (16,5 %)	9 (10,6 %)
France hexagonale (N=2 308)	305 (13,2 %)	221 (9,6 %)	260 (11,6 %)	309 (13,4 %)	332 (14,4 %)	378 (16,4 %)	347 (15,0 %)	156 (6,8 %)

Source : RPPS (1^{er} octobre 2023)
Exploitation : ORS Centre-Val de Loire

Formation

Répartition des gériatres salariés exclusifs de la région selon leur région d'obtention de diplôme en 2023 (N=85)

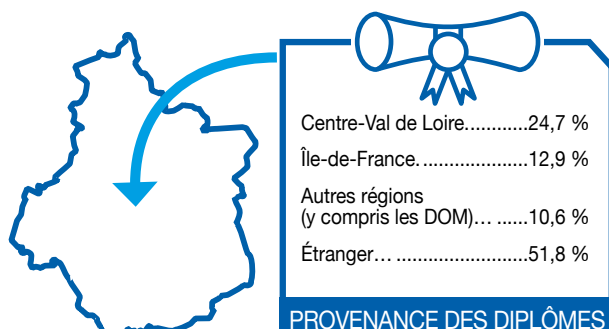

Source : RPPS (1^{er} octobre 2023)
Exploitation : ORS Centre-Val de Loire

RÉPARTITION DES GÉRIATRES SALARIÉS EXCLUSIFS DANS LES DÉPARTEMENTS DE LA RÉGION SELON LEUR RÉGION D'OBTENTION DE DIPLÔME EN 2023 (EN EFFECTIFS)

	Centre-Val de Loire	Île-de-France	Autres régions (y compris les DOM)	Étranger
Cher (18) (N=13)	-	-	1	12
Eure-et-Loir (28) (N=12)	-	1	-	11
Indre (36) (N=8)	1	-	2	5
Indre-et-Loire (37) (N=21)	12	3	4	2
Loir-et-Cher (41) (N=12)	2	1	2	7
Loiret (45) (N=20)	6	6	-	8
Centre-Val de Loire (N=85)	21 (24,7 %)	11 (12,9 %)	9 (10,6 %)	44 (51,8 %)

Source : RPPS (1^{er} octobre 2023)
Exploitation : ORS Centre-Val de Loire

Un professionnel pouvant exercer sur plusieurs départements, la somme des 6 départements n'est pas obligatoirement égale au total en région Centre-Val de Loire.

Répartition des gériatres salariés exclusifs ayant été formés en région Centre-Val de Loire selon leur région d'activité en 2023 (N=36)

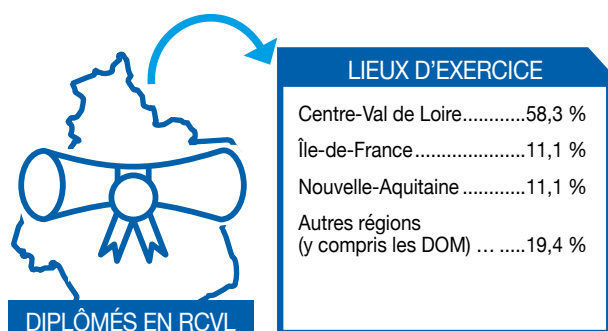

Source : RPPS (1^{er} octobre 2023)
Exploitation : ORS Centre-Val de Loire

Lieux d'exercice des gériatres salariés exclusifs³

RÉPARTITION DES GÉRIATRES DE LA RÉGION CENTRE-VAL DE LOIRE ET EN FRANCE HEXAGONALE PAR LIEU D'EXERCICE EN 2023

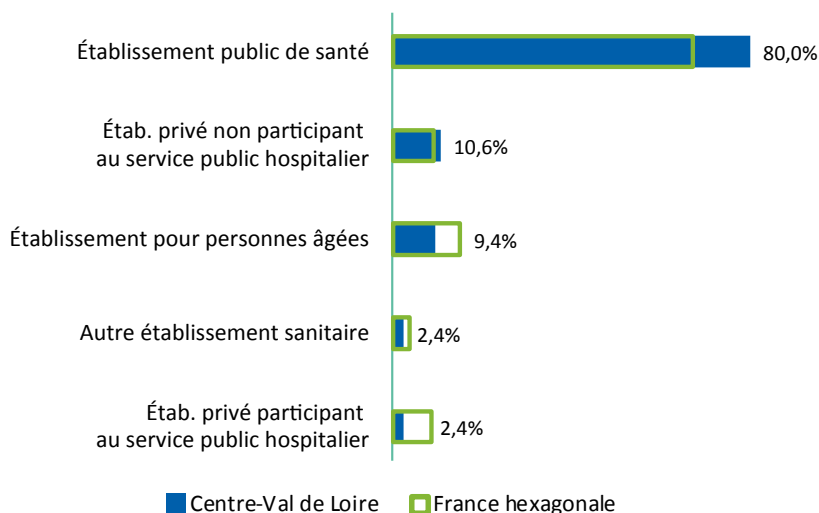

Source: RPPS (1^{er} octobre 2023)
Exploitation: ORS Centre-Val de Loire

Remplaçants

✱ 5 professionnels sont inscrits en Centre-Val de Loire en tant que remplaçants: 0 en libéral, 0 en activité mixte et 5 salariés. 20,0 % ont moins de 45 ans et 20,0 % ont 65 ans et plus.

3) Contrairement à l'exploitation de 2022, les multiples activités des professionnels ont été prises en compte dans le décompte des lieux d'exercice. Un professionnel peut donc être comptabilisé plusieurs fois dans chacune des catégories correspondant à ses activités.



Ensemble des pneumologues¹

de la région
Centre-Val
de Loire

NOMBRE DES PNEUMOLOGUES PAR REGION EN 2023

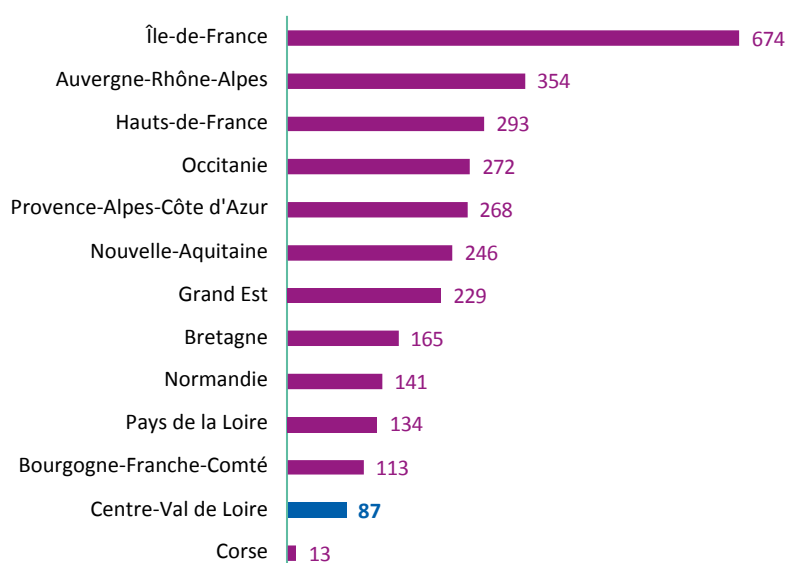

Source : RPPS (1^{er} octobre 2023)
Exploitation : ORS Centre-Val de Loire

DENSITÉ DES PNEUMOLOGUES POUR 100 000 HABITANTS EN 2023

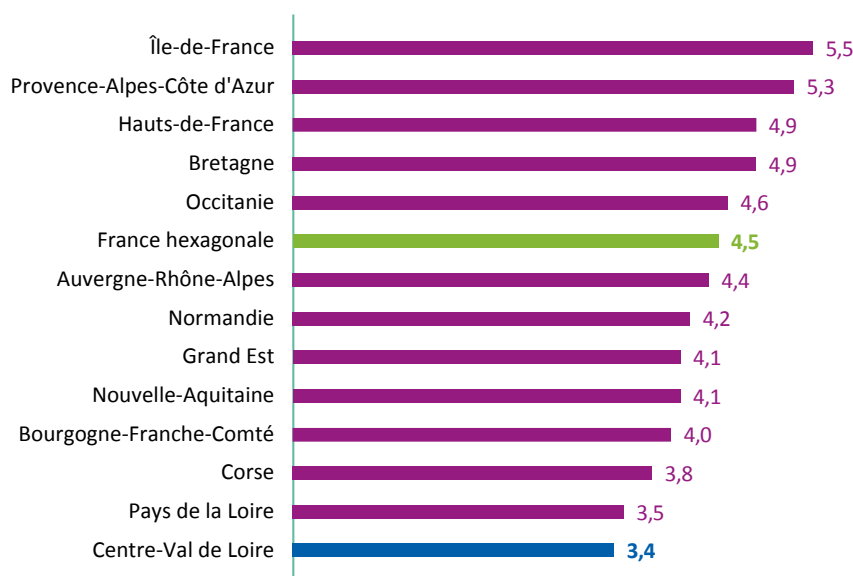

Source : RPPS (1^{er} octobre 2023)
Insee (RP 2020)
Exploitation : ORS Centre-Val de Loire

1) Sont considérés les pneumologues ayant une activité de soin au 1^{er} octobre 2023 (hors remplaçants).

PROPORTION DES PNEUMOLOGUES SELON LE MODE D'EXERCICE EN CENTRE-VAL DE LOIRE ET EN FRANCE HEXAGONALE EN 2023 (EN % ET EN EFFECTIFS)

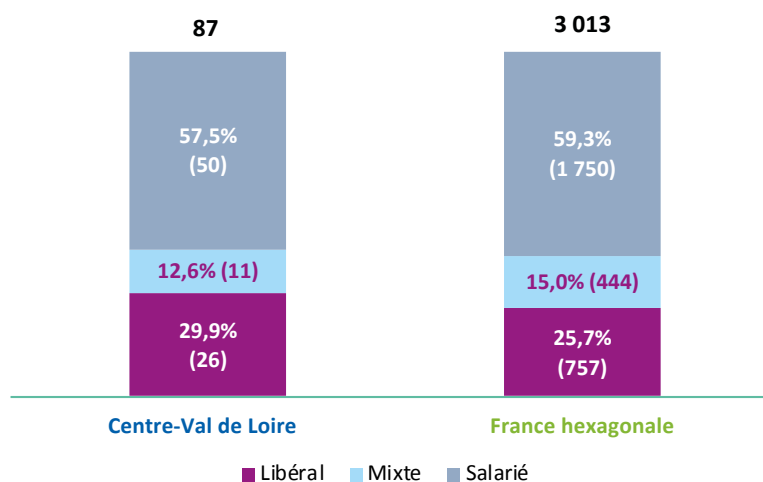

Source: RPPS (1^{er} octobre 2023)
Exploitation: ORS Centre-Val de Loire

RÉPARTITION DES PNEUMOLOGUES SELON LE MODE D'EXERCICE DANS LES DÉPARTEMENTS DE LA RÉGION CENTRE-VAL DE LOIRE EN 2023 (EN % ET EFFECTIFS)

	Libéral	Mixte	Salarié	Total	Densité (pour 100 000 habitants)
Cher (18)	- (1)	- (2)	- (1)	100,0 % (4)	1,3
Eure-et-Loir (28)	- (2)	- (2)	78,9 % (15)	100,0 % (19)	4,4
Indre (36)	- (1)	- (1)	- (3)	100,0 % (5)	2,3
Indre-et-Loire (37)	24,0 % (6)	- (4)	60,0 % (15)	100,0 % (25)	4,1
Loir-et-Cher (41)	38,9 % (7)	- (3)	44,4 % (8)	100,0 % (18)	5,5
Loiret (45)	50,0 % (9)	- (1)	44,4 % (8)	100,0 % (18)	2,6
Centre-Val de Loire*	29,9 % (26)	12,6 % (11)	57,5 % (50)	100,0 % (87)	3,4
France hexagonale	25,7 % (757)	15,0 % (444)	59,3 % (1 750)	100,0 % (2 951)	4,5

Source: RPPS (1^{er} octobre 2023)
Insee (RP 2020) - Exploitation: ORS
Centre-Val de Loire

*: Un professionnel pouvant exercer sur plusieurs départements, la somme des 6 départements n'est pas égale au total de professionnels en région

Évolution des effectifs Mars 2022 - octobre 2023 • Pneumologue

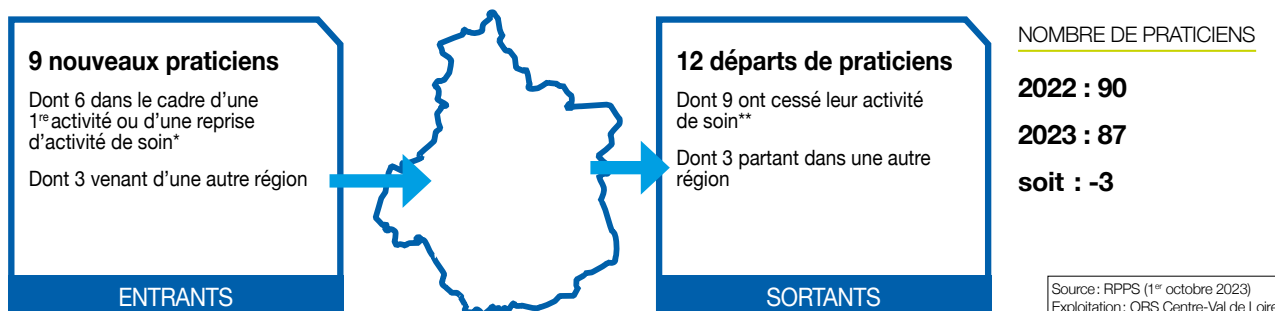

* Cette catégorie comprend les jeunes professionnels installés pour la première fois, mais également des professionnels ayant exercé précédemment à l'étranger ou dans des activités non-soignantes (fonctions administratives, salariés du privé) ainsi que des praticiens ayant repris une activité après un départ à la retraite.

** L'arrêt d'activité de soin comprend majoritairement des professionnels partis à la retraite, mais inclut également des professionnels ayant cessé leur activité (reconversion, décès, ...) ou exerçant en 2023 une activité non soignante (ex : fonctions administratives).

EFFECTIFS (AU 1^{ER} OCTOBRE 2023) ET ÉVOLUTION DU NOMBRE DES PNEUMOLOGUES (MARS 2022 - OCTOBRE 2023) PAR CPTS

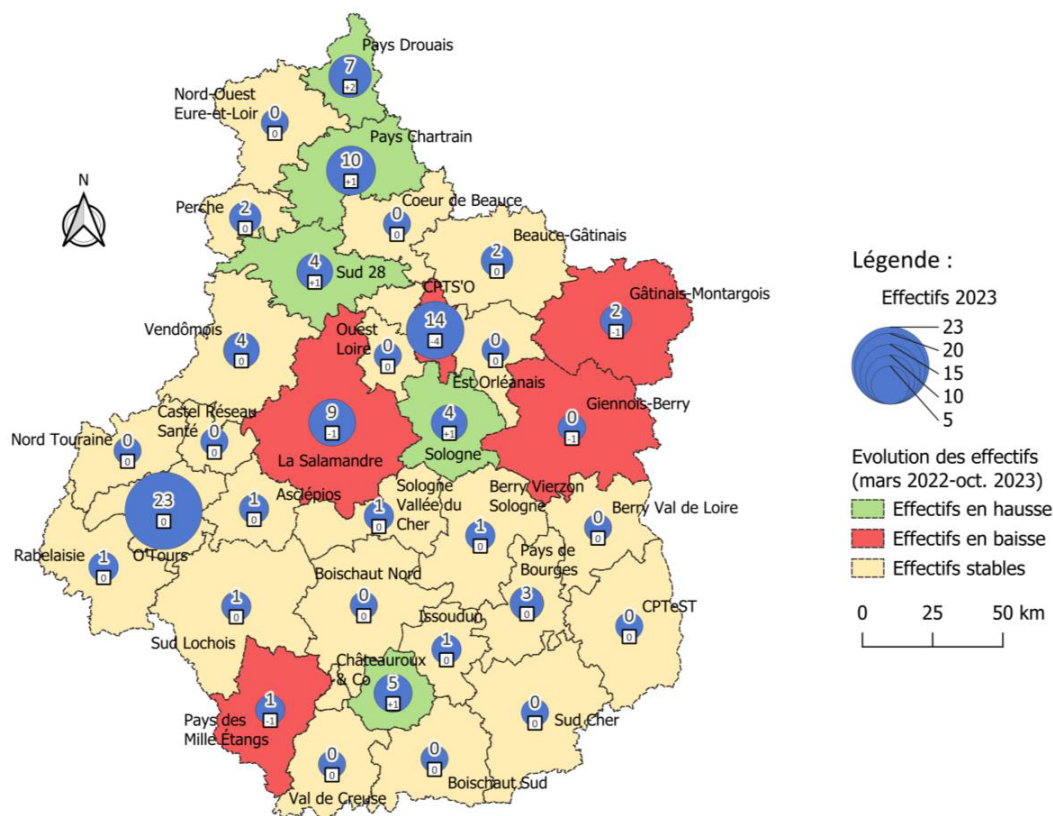

- NB : Un professionnel exerçant sur plusieurs CPTS est compté ici autant de fois. Aussi, la somme des professionnels de chaque CPTS peut ne pas être égale au nombre de professionnels mentionné plus haut. De même, il se peut qu'un professionnel n'exerçant plus dans une CPTS soit toujours en activité dans une autre CPTS.

Profils des sortants (n = 12)

ÂGE

Âge Moyen : 53,7 ans

Âge Médian : 63,5 ans



42,7 %



58,3 %

Pneumologues de ville

(Libéraux, mixtes et salariés des centres de santé) (N=40 en Centre-Val de Loire; N=1 299 en France hexagonale)

Pyramide des âges

RÉPARTITION DES PNEUMOLOGUES DE VILLE DE LA RÉGION CENTRE-VAL DE LOIRE ET EN FRANCE HEXAGONALE PAR CLASSE D'ÂGE ET PAR SEXE EN 2023

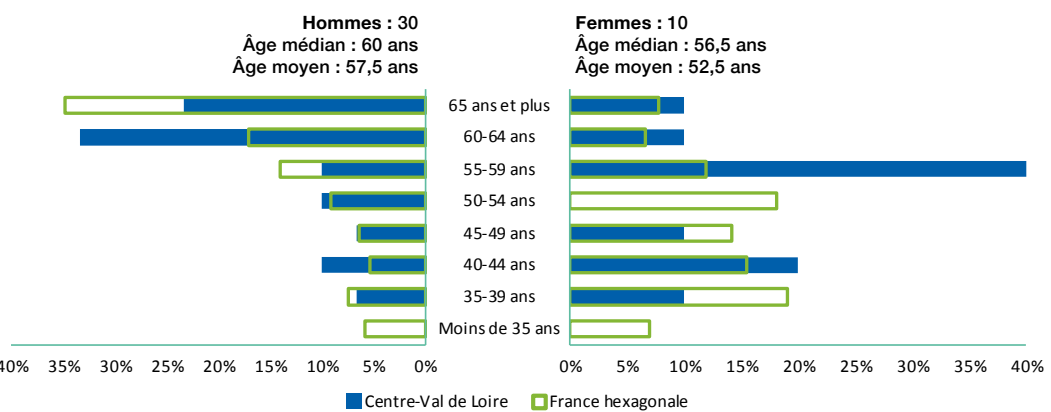

Source : RPPS (1^{er} octobre 2023)
Exploitation : ORS Centre-Val de Loire

RÉPARTITION DES PNEUMOLOGUES DE VILLE DANS LES DÉPARTEMENTS DE LA RÉGION PAR CLASSE D'ÂGE EN 2023 (EN EFFECTIFS)

	Moins de 35 ans	35-39 ans	40-44 ans	45-49 ans	50-54 ans	55-59 ans	60-64 ans	65 ans et plus
Cher (18) (N=3)	-	-	-	-	-	-	2	1
Eure-et-Loir (28) (N=4)	-	-	-	-	-	1	1	2
Indre (36) (N=2)	-	-	-	-	1	1	-	-
Indre-et-Loire (37) (N=10)	-	2	3	-	1	2	-	2
Loir-et-Cher (41) (N=13)	-	-	1	3	1	2	4	2
Loiret (45) (N=10)	-	1	1	-	1	1	4	2
Centre-Val de Loire (N=40)	- (0,0 %)	3 (7,5 %)	5 (12,5 %)	3 (7,5 %)	3 (7,5 %)	7 (17,5 %)	11 (27,5 %)	8 (20,0 %)
France hexagonale (N=1299)	82 (6,3 %)	158 (12,2 %)	123 (9,5 %)	124 (9,5 %)	166 (12,8 %)	171 (13,2 %)	166 (12,8 %)	309 (23,8 %)

Source : RPPS (1^{er} octobre 2023)
Exploitation : ORS Centre-Val de Loire

Formation

Répartition des pneumologues de ville de la région selon leur région d'obtention de diplôme en 2023 (N=40)

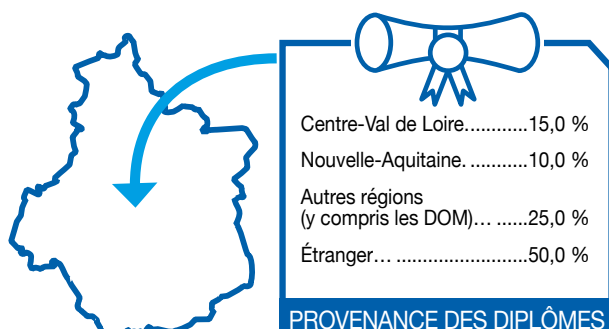

Source : RPPS (1^{er} octobre 2023)
Exploitation : ORS Centre-Val de Loire

RÉPARTITION DES PNEUMOLOGUES DE VILLE DANS LES DÉPARTEMENTS DE LA RÉGION SELON LEUR RÉGION D'OBTENTION DE DIPLÔME EN 2023 (EN EFFECTIFS)

	Centre-Val de Loire	Nouvelle-Aquitaine	Autres régions (y compris les DOM)	Étranger
Cher (18) (N=3)	-	1	1	1
Eure-et-Loir (28) (N=4)	-	-	-	4
Indre (36) (N=2)	-	1	1	-
Indre-et-Loire (37) (N=10)	5	1	3	1
Loir-et-Cher (41) (N=13)	1	-	2	10
Loiret (45) (N=10)	1	1	3	5
Centre-Val de Loire (N=40)	6 (15,0 %)	4 (10,0 %)	10 (25,0 %)	20 (50,0 %)

Source : RPPS (1^{er} octobre 2023)
Exploitation : ORS Centre-Val de Loire

Un professionnel pouvant exercer sur plusieurs départements, la somme des 6 départements n'est pas obligatoirement égale au total en région Centre-Val de Loire.

Répartition des pneumologues de ville ayant été formés en région Centre-Val de Loire selon leur région d'activité en 2023 (N=20)

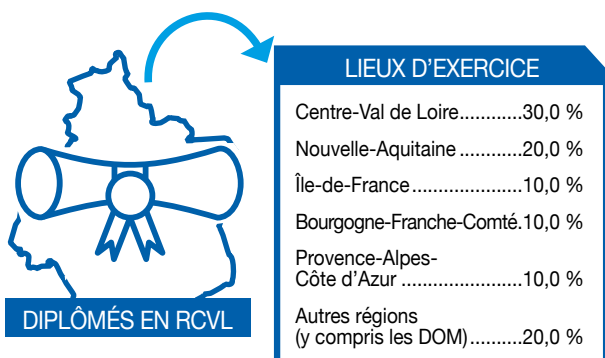

Source : RPPS (1^{er} octobre 2023)
Exploitation : ORS Centre-Val de Loire

Lieux d'exercice des pneumologues de ville²

RÉPARTITION DES PNEUMOLOGUES DE VILLE DE LA RÉGION CENTRE-VAL DE LOIRE ET EN FRANCE HEXAGONALE PAR LIEU D'EXERCICE EN 2023

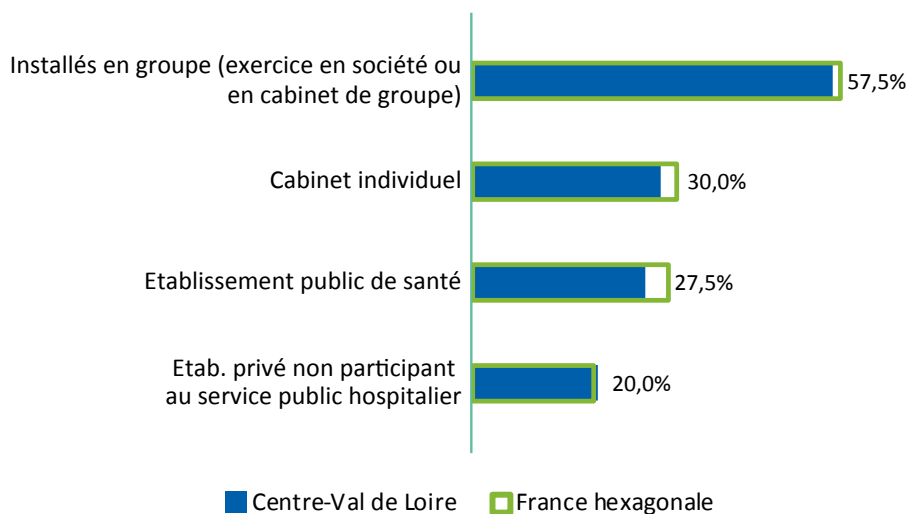

Source : RPPS (1^{er} octobre 2023)
Exploitation : ORS Centre-Val de Loire

2) Contrairement à l'exploitation de 2022, les multiples activités des professionnels ont été prises en compte dans le décompte des lieux d'exercice. Un professionnel peut donc être comptabilisé plusieurs fois dans chacune des catégories correspondant à ses activités.

Pneumologues salariés exclusifs

Hors salariés de centres de santé (N=47 en Centre-Val de Loire; N=1 647 en France hexagonale)

Pyramide des âges

RÉPARTITION DES PNEUMOLOGUES SALARIÉS EXCLUSIFS DE LA RÉGION CENTRE-VAL DE LOIRE ET EN FRANCE HEXAGONALE PAR CLASSE D'ÂGE ET PAR SEXE EN 2023

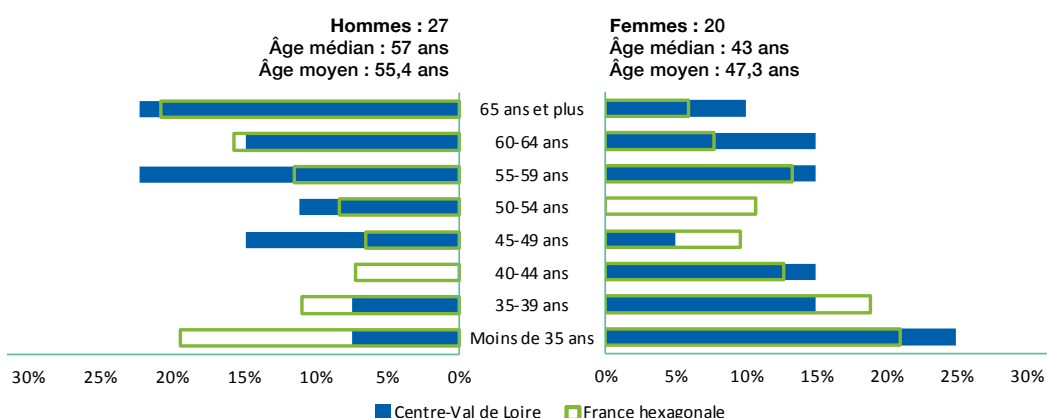

Source : RPPS (1^{er} octobre 2023)
Exploitation : ORS Centre-Val de Loire

RÉPARTITION DES PNEUMOLOGUES SALARIÉS EXCLUSIFS DANS LES DÉPARTEMENTS DE LA RÉGION PAR CLASSE D'ÂGE EN 2023 (EN EFFECTIFS)

	Moins de 35 ans	35-39 ans	40-44 ans	45-49 ans	50-54 ans	55-59 ans	60-64 ans	65 ans et plus
Cher (18) (N=1)	-	-	-	-	-	1	-	-
Eure-et-Loir (28) (N=15)	-	3	1	3	1	1	2	4
Indre (36) (N=3)	1	-	-	-	-	1	1	-
Indre-et-Loire (37) (N=15)	4	1	2	1	1	1	3	2
Loir-et-Cher (41) (N=5)	1	-	-	1	-	2	-	1
Loiret (45) (N=8)	1	1	-	-	1	3	1	1
Centre-Val de Loire (N=47)	7 (14,9 %)	5 (10,6 %)	3 (6,4 %)	5 (10,6 %)	3 (6,4 %)	9 (19,1 %)	7 (14,9 %)	8 (17,0 %)
France hexagonale (N=1647)	333 (20,2 %)	247 (15,0 %)	165 (10,0 %)	133 (8,1 %)	157 (9,5 %)	204 (12,4 %)	191 (11,6 %)	217 (13,2 %)

Source : RPPS (1^{er} octobre 2023)
Exploitation : ORS Centre-Val de Loire

Formation

Répartition des pneumologues salariés exclusifs de la région selon leur région d'obtention de diplôme en 2023 (N=47)

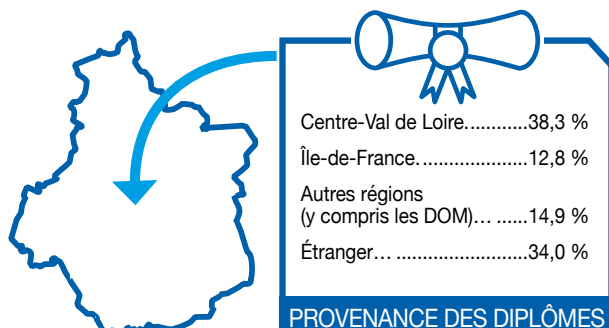

Source : RPPS (1^{er} octobre 2023)
Exploitation : ORS Centre-Val de Loire

RÉPARTITION DES PNEUMOLOGUES SALARIÉS EXCLUSIFS DANS LES DÉPARTEMENTS DE LA RÉGION SELON LEUR RÉGION D'OBTENTION DE DIPLÔME EN 2023 (EN EFFECTIFS)

	Centre-Val de Loire	Île-de-France	Autres régions (y compris les DOM)	Étranger
Cher (18) (N=1)	-	1	-	-
Eure-et-Loir (28) (N=15)	2	2	-	11
Indre (36) (N=3)	-	-	2	1
Indre-et-Loire (37) (N=15)	12	1	2	-
Loir-et-Cher (41) (N=5)	1	-	1	3
Loiret (45) (N=8)	3	2	2	1
Centre-Val de Loire (N=47)	18 (38,3 %)	6 (12,8 %)	7 (14,9 %)	16 (34,0 %)

Source : RPPS (1^{er} octobre 2023)
Exploitation : ORS Centre-Val de Loire

Un professionnel pouvant exercer sur plusieurs départements, la somme des 6 départements n'est pas obligatoirement égale au total en région Centre-Val de Loire.

Répartition des pneumologues salariés exclusifs ayant été formés en région Centre-Val de Loire selon leur région d'activité en 2023 (N=39)

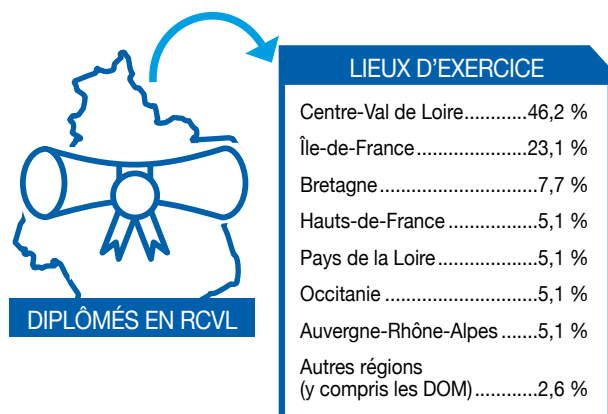

Source : RPPS (1^{er} octobre 2023)
Exploitation : ORS Centre-Val de Loire

Lieux d'exercice des pneumologues salariés exclusifs³

RÉPARTITION DES PNEUMOLOGUES DE LA RÉGION CENTRE-VAL DE LOIRE ET EN FRANCE HEXAGONALE PAR LIEU D'EXERCICE EN 2023

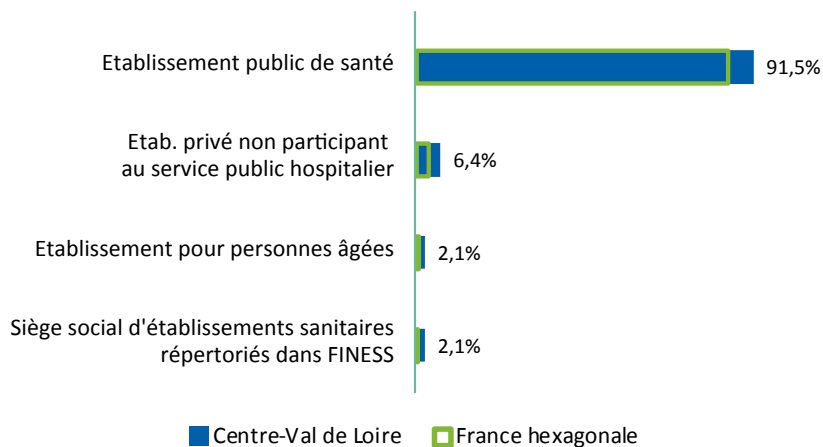

Source: RPPS (1^{er} octobre 2023)
Exploitation: ORS Centre-Val de Loire

Remplaçants

✦ 3 professionnels sont inscrits en Centre-Val de Loire en tant que remplaçants: 2 en libéral, 0 en activité mixte et 1 salarié. 33,3 % ont moins de 45 ans et 33,3 % ont 65 ans et plus.

3) Contrairement à l'exploitation de 2022, les multiples activités des professionnels ont été prises en compte dans le décompte des lieux d'exercice. Un professionnel peut donc être comptabilisé plusieurs fois dans chacune des catégories correspondant à ses activités.



Ensemble des neurologues¹

de la région
Centre-Val
de Loire

NOMBRE DE NEUROLOGUES PAR RÉGION EN 2023

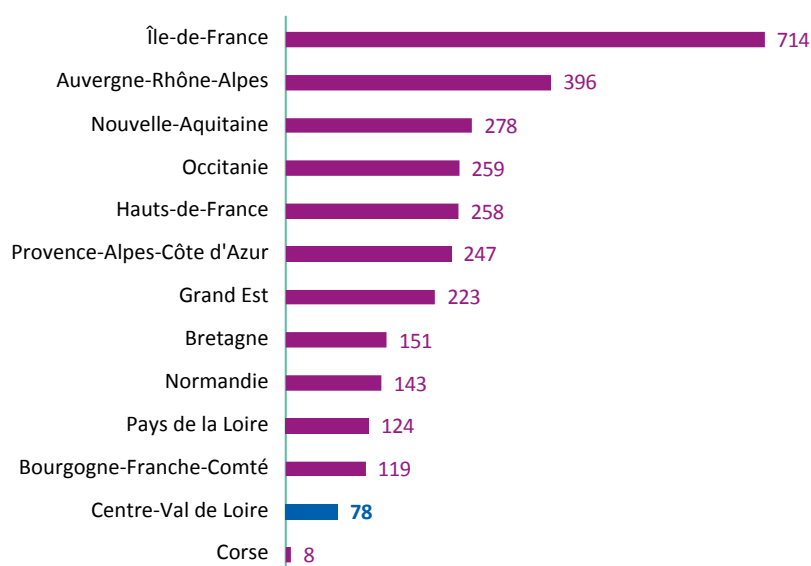

Source : RPPS (1^{er} octobre 2023)
Exploitation : ORS Centre-Val de Loire

DENSITÉ DES NEUROLOGUES POUR 100 000 HABITANTS EN 2023

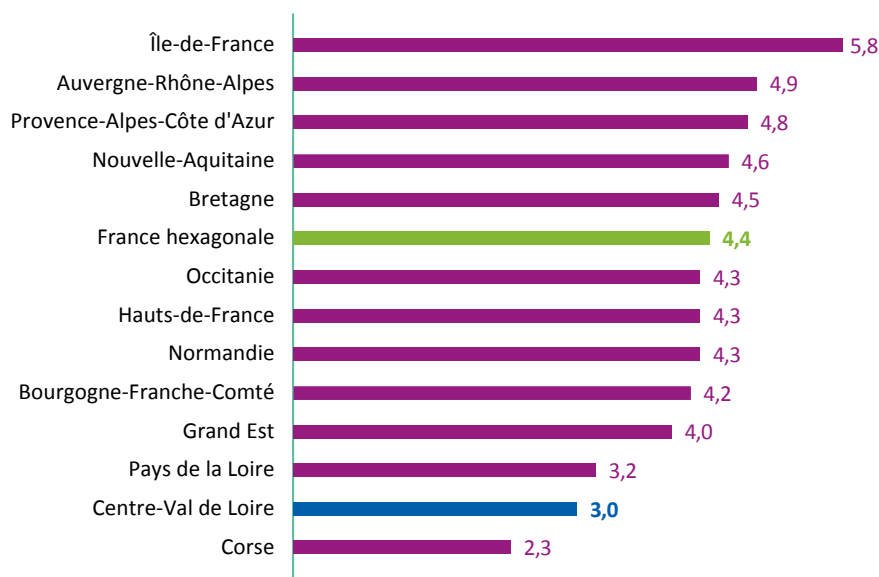

Source : RPPS (1^{er} octobre 2023)
Insee (RP 2020)
Exploitation : ORS Centre-Val de Loire

1) Sont considérés les neurologues ayant une activité de soin au 1^{er} octobre 2023 (hors remplaçants).

PROPORTION DES NEUROLOGUES SELON LE MODE D'EXERCICE EN CENTRE-VAL DE LOIRE ET EN FRANCE HEXAGONALE EN 2023 (EN % ET EN EFFECTIFS)

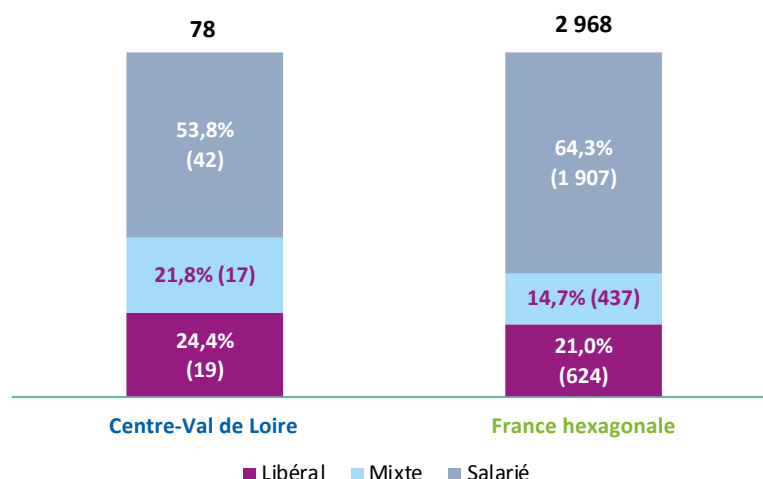

Source : RPPS (1^{er} octobre 2023)
Exploitation : ORS Centre-Val de Loire

RÉPARTITION DES NEUROLOGUES SELON LE MODE D'EXERCICE DANS LES DÉPARTEMENTS DE LA RÉGION CENTRE-VAL DE LOIRE EN 2023 (EN % ET EFFECTIFS)

	Libéral	Mixte	Salarié	Total	Densité (pour 100 000 habitants)
Cher (18)	-	- (3)	- (4)	100,0 % (7)	2,3
Eure-et-Loir (28)	- (3)	- (1)	69,2 % (9)	100,0 % (13)	3,0
Indre (36)	-	- (2)	- (1)	100,0 % (3)	1,4
Indre-et-Loire (37)	28,1 % (9)	- (4)	59,4 % (19)	100,0 % (32)	5,2
Loir-et-Cher (41)	-	- (3)	- (1)	100,0 % (4)	1,2
Loiret (45)	35,0 % (7)	- (4)	45,0 % (9)	100,0 % (20)	2,9
Centre-Val de Loire*	24,4 % (19)	21,8 % (17)	53,8 % (42)	100,0 % (78)	3,0
France hexagonale	21,0 % (624)	14,7 % (437)	64,3 % (1907)	100,0 % (2968)	4,5

Source : RPPS (1^{er} octobre 2023)
Insee (RP 2020)
Exploitation : ORS Centre-Val de Loire

* : Un professionnel pouvant exercer sur plusieurs départements, la somme des 6 départements n'est pas égale au total de professionnels en région

Évolution des effectifs Mars 2022 - octobre 2023 • Neurologues

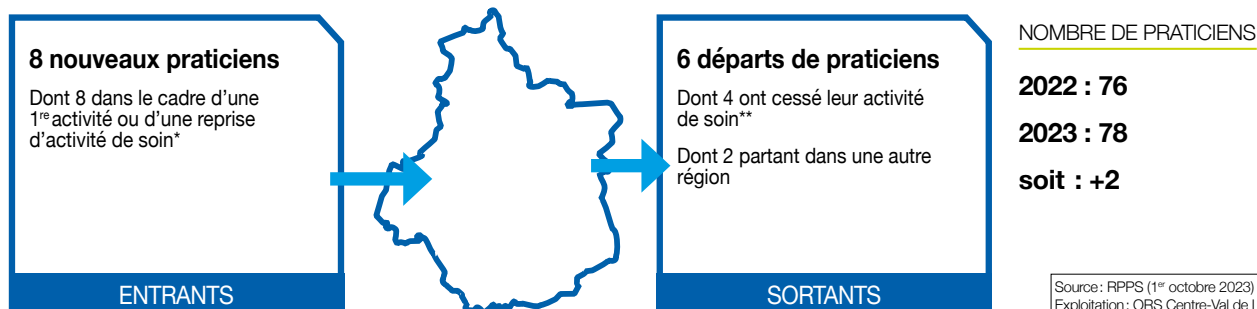

* Cette catégorie comprend les jeunes professionnels installés pour la première fois, mais également des professionnels ayant exercé précédemment à l'étranger ou dans des activités non-soignantes (fonctions administratives, salariés du privé) ainsi que des praticiens ayant repris une activité après un départ à la retraite.

** L'arrêt d'activité de soin comprend majoritairement des professionnels partis à la retraite, mais inclut également des professionnels ayant cessé leur activité (reconversion, décès, ...) ou exerçant en 2023 une activité non soignante (ex : fonctions administratives).

EFFECTIFS (AU 1^{ER} OCTOBRE 2023) ET ÉVOLUTION DU NOMBRE DES NEUROLOGUES (MARS 2022 - OCTOBRE 2023) PAR CPTS

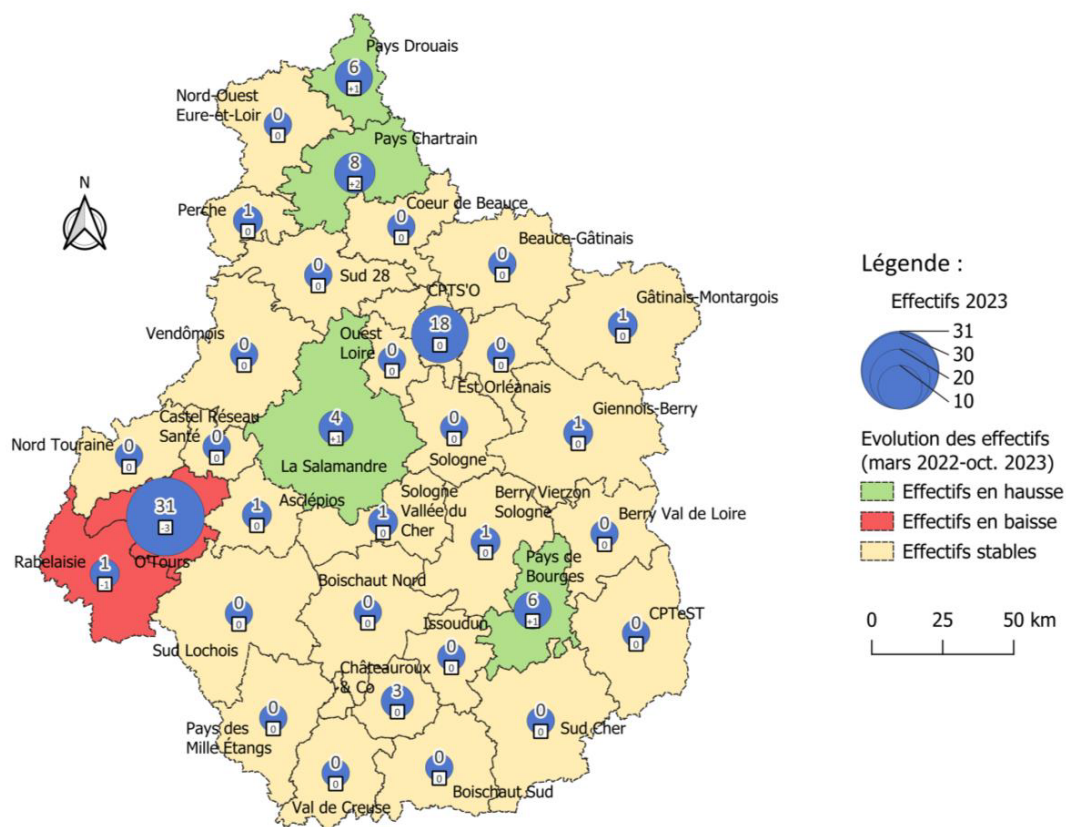

Source : Extractions RPPS mars 2022 et octobre 2023

Réalisation : ORS Centre-Val de Loire

- NB : Un professionnel exerçant sur plusieurs CPTS est compté ici autant de fois. Aussi, la somme des professionnels de chaque CPTS peut ne pas être égale au nombre de professionnels mentionné plus haut. De même, il se peut qu'un professionnel n'exerçant plus dans une CPTS soit toujours en activité dans une autre CPTS.

Neurologues de ville

(Libéraux, mixtes et salariés des centres de santé) (N=36 en Centre-Val de Loire; N=1 111 en France hexagonale)

Pyramide des âges

RÉPARTITION DES NEUROLOGUES DE VILLE DE LA RÉGION CENTRE-VAL DE LOIRE ET EN FRANCE HEXAGONALE PAR CLASSE D'ÂGE ET PAR SEXE EN 2023

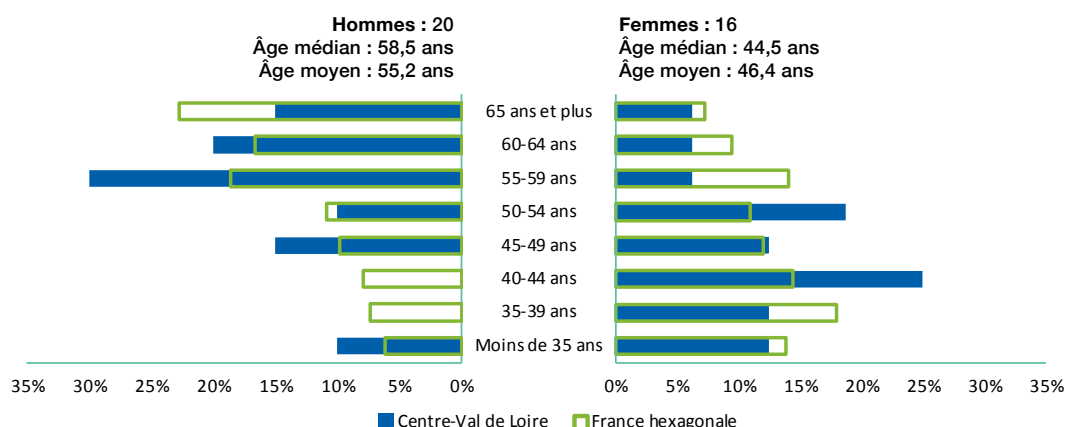

RÉPARTITION DES NEUROLOGUES DE VILLE DANS LES DÉPARTEMENTS DE LA RÉGION PAR CLASSE D'ÂGE EN 2023 (EN EFFECTIFS)

	Moins de 35 ans	35-39 ans	40-44 ans	45-49 ans	50-54 ans	55-59 ans	60-64 ans	65 ans et plus
Cher (18) (N=3)	-	-	-	-	1	2	-	-
Eure-et-Loir (28) (N=4)	-	-	-	-	1	2	-	1
Indre (36) (N=2)	-	-	-	-	-	-	2	-
Indre-et-Loire (37) (N=13)	2	1	1	3	1	2	1	2
Loir-et-Cher (41) (N=3)	-	-	1	1	-	-	1	-
Loiret (45) (N=11)	2	1	2	1	2	1	1	1
Centre-Val de Loire (N=36)	4 (11,1 %)	2 (5,6 %)	4 (11,1 %)	5 (13,9 %)	5 (13,9 %)	7 (19,4 %)	5 (13,9 %)	4 (11,1 %)
France hexagonale (N=1111)	110 (9,9 %)	139 (12,5 %)	123 (11,1 %)	121 (10,9 %)	121 (10,9 %)	182 (16,4 %)	146 (13,1 %)	169 (15,2 %)

Source : RPPS (1^{er} octobre 2023)
Exploitation : ORS Centre-Val de Loire

Formation

Répartition des neurologues de ville de la région selon leur région d'obtention de diplôme en 2023 (N=36)

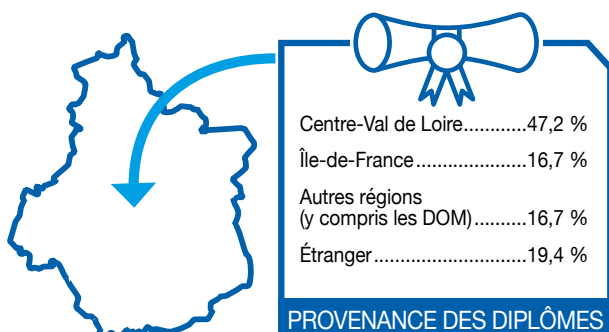

Source : RPPS (1^{er} octobre 2023)
Exploitation : ORS Centre-Val de Loire

RÉPARTITION DES NEUROLOGUES DE VILLE DANS LES DÉPARTEMENTS DE LA RÉGION SELON LEUR RÉGION D'OBTENTION DE DIPLÔME EN 2023 (EN EFFECTIFS)

	Centre-Val de Loire	Île-de-France	Autres régions (y compris les DOM)	Étranger
Cher (18) (N=3)	1	1	-	1
Eure-et-Loir (28) (N=4)	-	1	1	2
Indre (36) (N=2)	-	-	1	1
Indre-et-Loire (37) (N=13)	11	1	1	-
Loir-et-Cher (41) (N=3)	2	-	1	-
Loiret (45) (N=11)	3	3	2	3
Centre-Val de Loire (N=36)	17 (47,2 %)	6 (16,7 %)	6 (16,7 %)	7 (19,4 %)

Source : RPPS (1^{er} octobre 2023)
Exploitation : ORS Centre-Val de Loire

Un professionnel pouvant exercer sur plusieurs départements, la somme des 6 départements n'est pas obligatoirement égale au total en région Centre-Val de Loire.

Répartition des neurologues de ville ayant été formés en région Centre-Val de Loire selon leur région d'activité en 2023 (N=30)

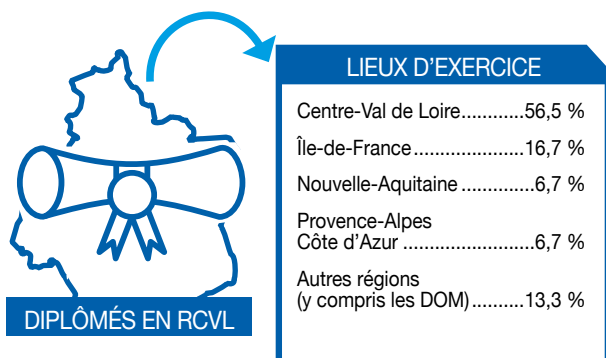

Source : RPPS (1^{er} octobre 2023)
Exploitation : ORS Centre-Val de Loire

Lieux d'exercice des neurologues de ville²

RÉPARTITION DES NEUROLOGUES DE VILLE DE LA RÉGION CENTRE-VAL DE LOIRE ET EN FRANCE HEXAGONALE PAR LIEU D'EXERCICE EN 2023

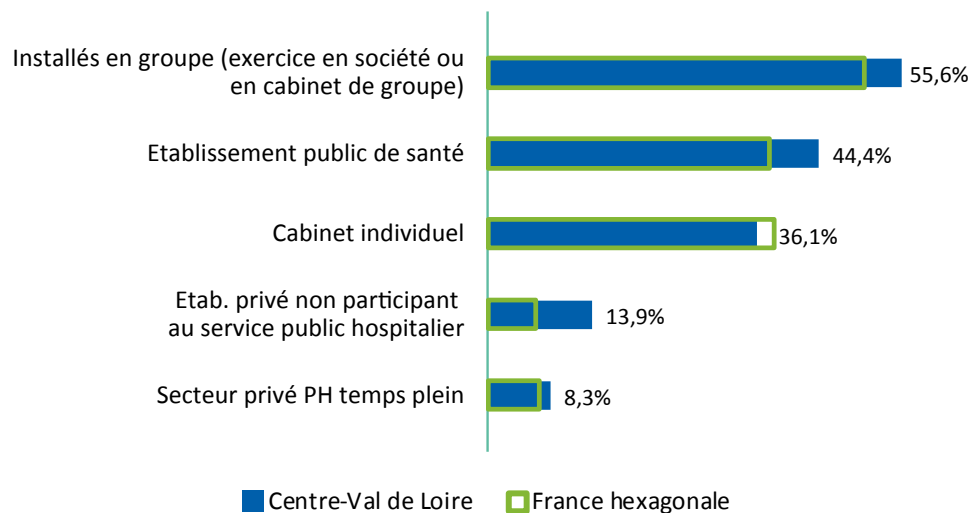

Source : RPPS (1^{er} octobre 2023)
Exploitation : ORS Centre-Val de Loire

2) Contrairement à l'exploitation de 2022, les multiples activités des professionnels ont été prises en compte dans le décompte des lieux d'exercice. Un professionnel peut donc être comptabilisé plusieurs fois dans chacune des catégories correspondant à ses activités.

Neurologues salariés exclusifs

Hors salariés de centres de santé (N=42 en Centre-Val de Loire; N=1 855 en France hexagonale)

Pyramide des âges

RÉPARTITION DES NEUROLOGUES SALARIÉS EXCLUSIFS DE LA RÉGION CENTRE-VAL DE LOIRE ET EN FRANCE HEXAGONALE PAR CLASSE D'ÂGE ET PAR SEXE EN 2023

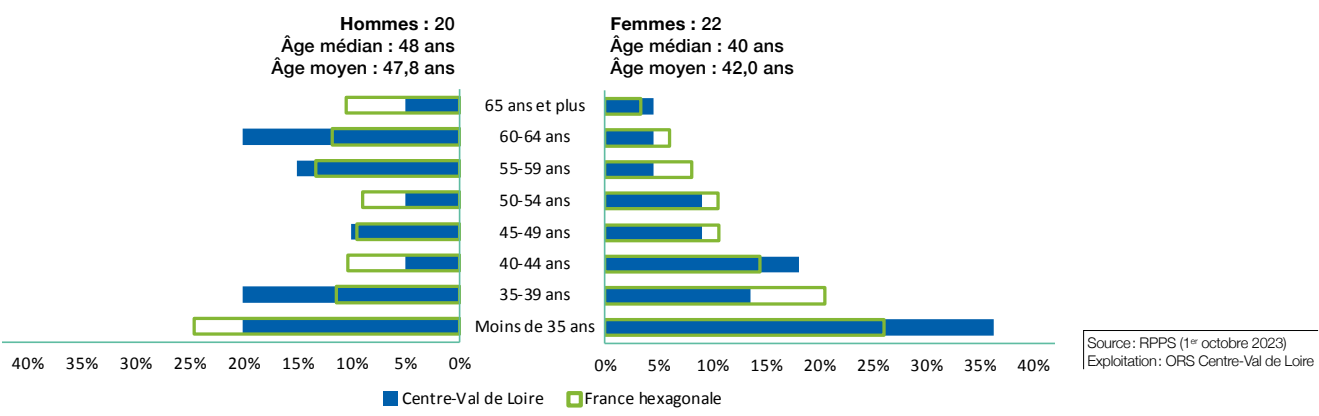

RÉPARTITION DES NEUROLOGUES SALARIÉS EXCLUSIFS DANS LES DÉPARTEMENTS DE LA RÉGION PAR CLASSE D'ÂGE EN 2023 (EN EFFECTIFS)

	Moins de 35 ans	35-39 ans	40-44 ans	45-49 ans	50-54 ans	55-59 ans	60-64 ans	65 ans et plus
Cher(18) (N=4)	-	-	1	1	-	-	1	1
Eure-et-Loir(28) (N=9)	2	-	-	2	1	3	1	-
Indre(36) (N=1)	-	-	-	-	1	-	-	-
Indre-et-Loire(37) (N=19)	8	6	3	1	-	-	-	1
Loir-et-Cher(41) (N=1)	1	-	-	-	-	-	-	-
Loiret(45) (N=9)	2	1	1	-	1	1	3	-
Centre-Val de Loire (N=42)	12 (28,6 %)	7 (16,7 %)	5 (11,9 %)	4 (9,5 %)	3 (7,1 %)	4 (9,5 %)	5 (11,9 %)	2 (4,8 %)
France hexagonale (N=1855)	471 (25,4 %)	307 (16,5 %)	235 (12,7 %)	188 (10,1 %)	183 (9,9 %)	192 (10,4 %)	159 (8,6 %)	120 (6,5 %)

Source: RPPS (1^{er} octobre 2023)
Exploitation: ORS Centre-Val de Loire

Formation

Répartition des neurologues salariés exclusifs de la région selon leur région d'obtention de diplôme en 2023 (N=42)

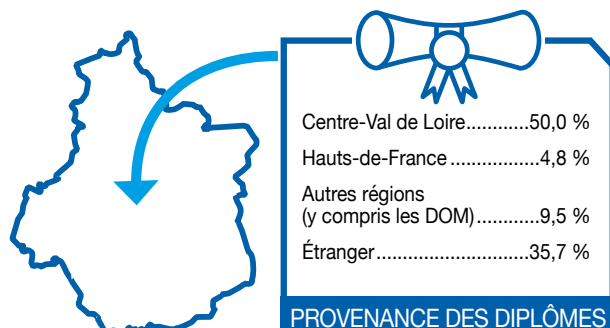

Source : RPPS (1^{er} octobre 2023)
Exploitation : ORS Centre-Val de Loire

RÉPARTITION DES NEUROLOGUES SALARIÉS EXCLUSIFS DANS LES DÉPARTEMENTS DE LA RÉGION SELON LEUR RÉGION D'OBTENTION DE DIPLÔME EN 2023 (EN EFFECTIFS)

	Centre-Val de Loire	Haut- de-France	Autres régions (y compris les DOM)	Étranger
Cher (18) (N=4)	1	-	-	3
Eure-et-Loir (28) (N=9)	-	1	1	7
Indre (36) (N=1)	-	-	-	1
Indre-et-Loire (37) (N=19)	17	-	-	2
Loir-et-Cher (41) (N=1)	1	-	-	-
Loiret (45) (N=9)	3	1	3	2
Centre-Val de Loire (N=42)	21 (50,0 %)	2 (4,8 %)	4 (9,5 %)	15 (35,7 %)

Source : RPPS (1^{er} octobre 2023)
Exploitation : ORS Centre-Val de Loire

Un professionnel pouvant exercer sur plusieurs départements, la somme des 6 départements n'est pas obligatoirement égale au total en région Centre-Val de Loire.

Répartition des neurologues salariés exclusifs ayant été formés en région Centre-Val de Loire selon leur région d'activité en 2023 (N=35)

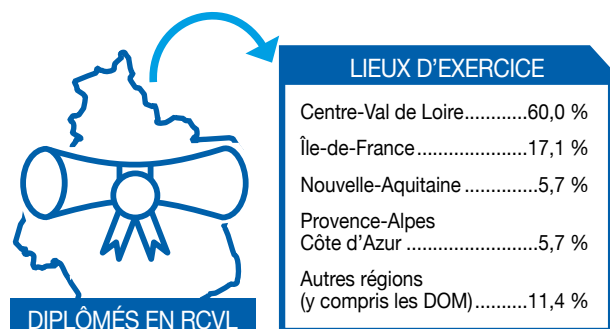

Source : RPPS (1^{er} octobre 2023)
Exploitation : ORS Centre-Val de Loire

Lieux d'exercice des neurologues salariés exclusifs³

RÉPARTITION DES NEUROLOGUES DE LA RÉGION CENTRE-VAL DE LOIRE ET EN FRANCE HEXAGONALE PAR LIEU D'EXERCICE EN 2023



Source: RPPS (1^{er} octobre 2023)
Exploitation: ORS Centre-Val de Loire

Remplaçants

✱ 3 professionnels sont inscrits en Centre-Val de Loire en tant que remplaçants: 0 en libéral, 1 en activité mixte et 2 salariés. 66,7 % ont moins de 45 ans et 33,3 % ont 65 ans et plus.

.....
3) Contrairement à l'exploitation de 2022, les multiples activités des professionnels ont été prises en compte dans le décompte des lieux d'exercice. Un professionnel peut donc être comptabilisé plusieurs fois dans chacune des catégories correspondant à ses activités.



Ensemble des oncologues¹

de la région
Centre-Val
de Loire

NOMBRE D'ONCOLOGUES PAR RÉGION EN 2023

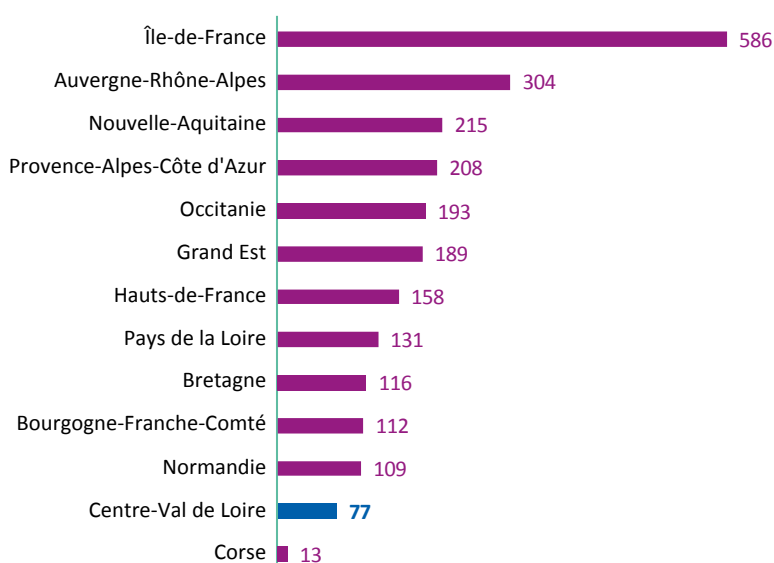

Source : RPPS (1^{er} octobre 2023)
Exploitation : ORS Centre-Val de Loire

DENSITÉ D'ONCOLOGUES POUR 100 000 HABITANTS EN 2023

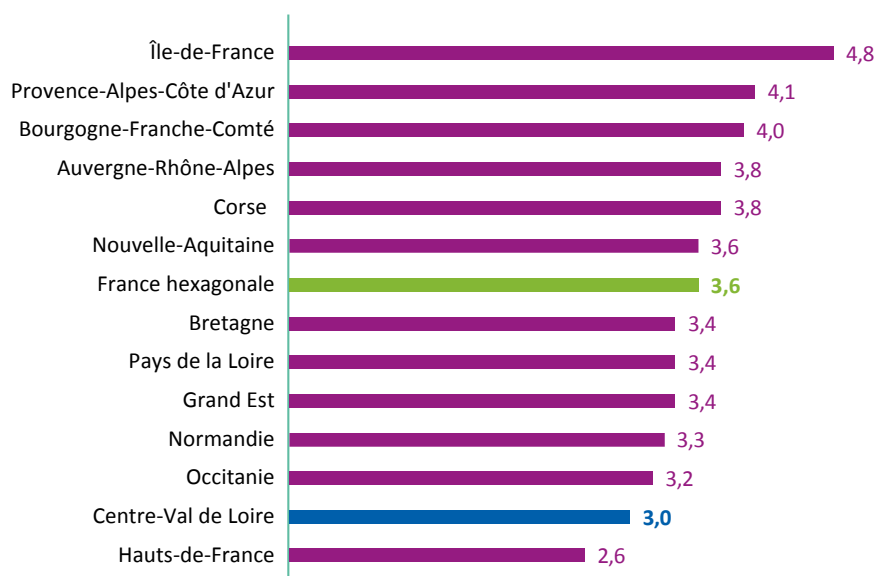

Source : RPPS (1^{er} octobre 2023)
Insee (RP 2020)
Exploitation : ORS Centre-Val de Loire

1) Sont considérés les oncologues ayant une activité de soin au 1^{er} octobre 2023 (hors remplaçants).

PROPORTION DES ONCOLOGUES SELON LE MODE D'EXERCICE EN CENTRE-VAL DE LOIRE ET EN FRANCE HEXAGONALE EN 2023 (EN % ET EN EFFECTIFS)

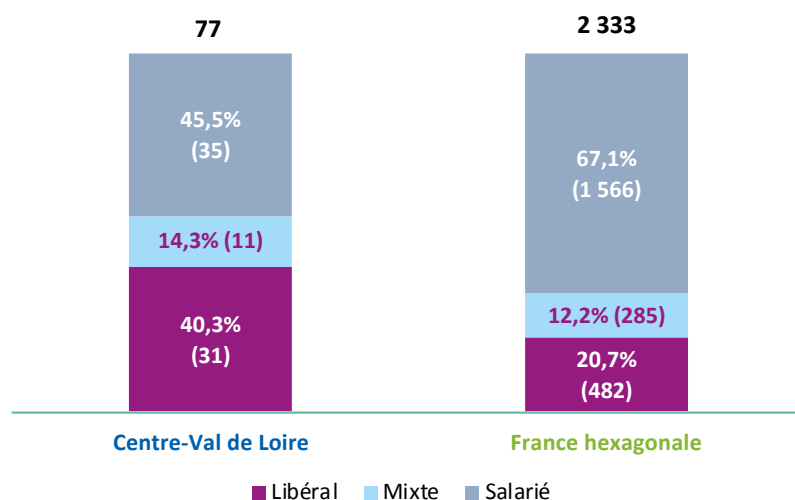

Source : RPPS (1^{er} octobre 2023)
Exploitation : ORS Centre-Val de Loire

RÉPARTITION DES ONCOLOGUES SELON LE MODE D'EXERCICE DANS LES DÉPARTEMENTS DE LA RÉGION CENTRE-VAL DE LOIRE EN 2023 (EN % ET EFFECTIFS)

	Libéral	Mixte	Salarié	Total	Densité (pour 100 000 habitants)
Cher (18)	80,0 % (8)	- (1)	- (1)	100,0 % (10)	3,3
Eure-et-Loir (28)	63,6 % (7)	- (1)	- (3)	100,0 % (11)	2,5
Indre (36)	-	-	- (3)	100,0 % (3)	1,4
Indre-et-Loire (37)	28,6 % (8)	- (3)	60,7 % (17)	100,0 % (28)	4,6
Loir-et-Cher (41)	55,6 % (5)	-	44,4 % (4)	100,0 % (9)	2,7
Loiret (45)	- (3)	37,5 % (6)	43,8 % (7)	100,0 % (16)	2,3
Centre-Val de Loire*	40,3 % (31)	14,3 % (11)	45,5 % (35)	100,0 % (77)	3,0
France hexagonale	20,7 % (482)	12,2 % (285)	67,1 % (1566)	100,0 % (2 333)	3,6

Source : RPPS (1^{er} octobre 2023)
Insee (RP 2020) - Exploitation : ORS
Centre-Val de Loire

* : Un professionnel pouvant exercer sur plusieurs départements, la somme des 6 départements n'est pas égale au total de professionnels en région

Évolution des effectifs

Mars 2022 - octobre 2023 • Oncologues

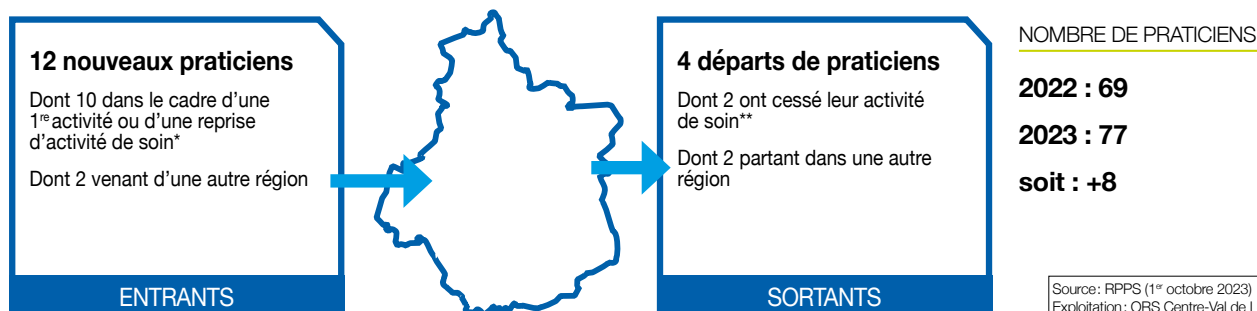

* Cette catégorie comprend les jeunes professionnels installés pour la première fois, mais également des professionnels ayant exercé précédemment à l'étranger ou dans des activités non-soignantes (fonctions administratives, salariés du privé) ainsi que des praticiens ayant repris une activité après un départ à la retraite.

** L'arrêt d'activité de soin comprend majoritairement des professionnels partis à la retraite, mais inclut également des professionnels ayant cessé leur activité (reconversion, décès, ...) ou exerçant en 2023 une activité non soignante (ex : fonctions administratives).

EFFECTIFS (AU 1^{ER} OCTOBRE 2023) ET ÉVOLUTION DU NOMBRE D'ONCOLOGUES (MARS 2022 - OCTOBRE 2023) PAR CPTS

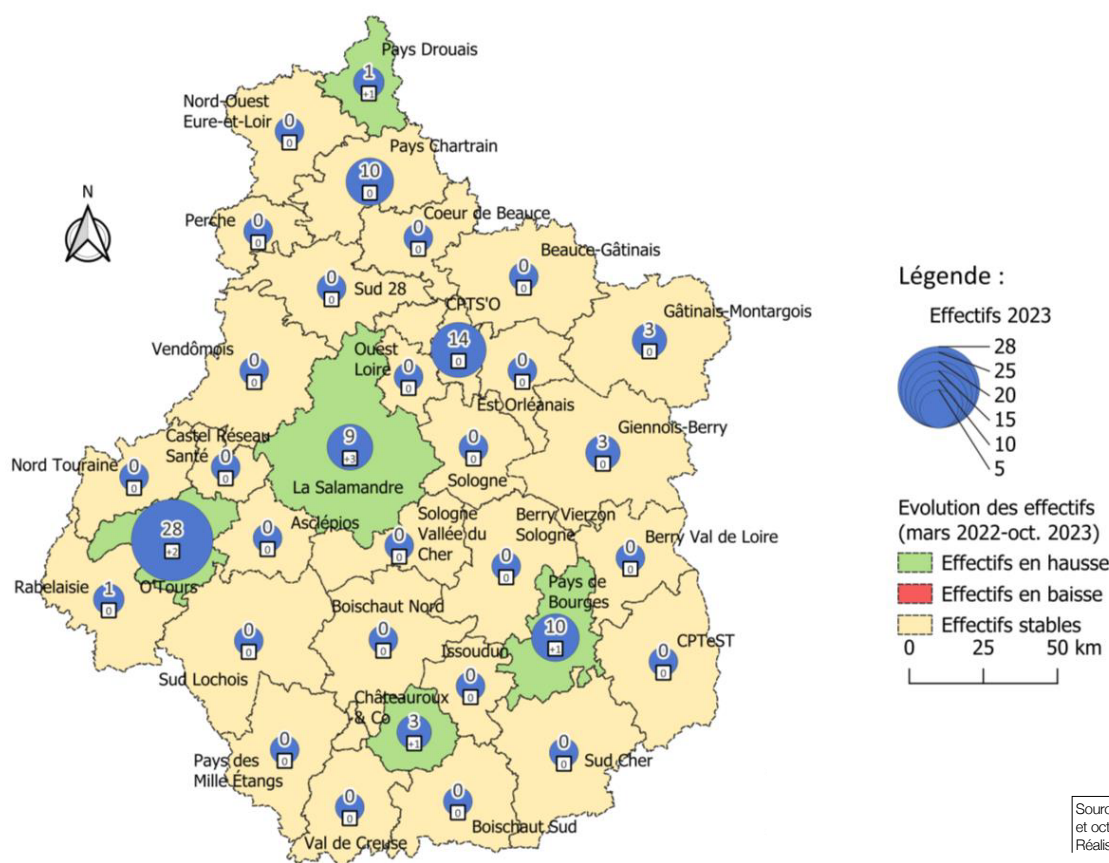

- NB : Un professionnel exerçant sur plusieurs CPTS est compté ici autant de fois. Aussi, la somme des professionnels de chaque CPTS peut ne pas être égale au nombre de professionnels mentionné plus haut. De même, il se peut qu'un professionnel n'exerçant plus dans une CPTS soit toujours en activité dans une autre CPTS.

Profils des entrants (n = 12)

ÂGE

Âge Moyen : 36,9 ans Âge Médian : 35 ans



50 %



50 %

**Dont entrants dans le cadre d'une première activité (PA)
ou d'une reprise d'activité de soin (RAS) (n = 10)**

ÂGE

Âge Moyen : 37,3 ans Âge Médian : 37 ans



60 %



40 %

Oncologues de ville

(Libéraux, mixtes et salariés des centres de santé) (N=42 en Centre-Val de Loire; N=770 en France hexagonale)

Pyramide des âges

RÉPARTITION DES ONCOLOGUES DE VILLE DE LA RÉGION CENTRE-VAL DE LOIRE ET EN FRANCE HEXAGONALE PAR CLASSE D'ÂGE ET PAR SEXE EN 2023

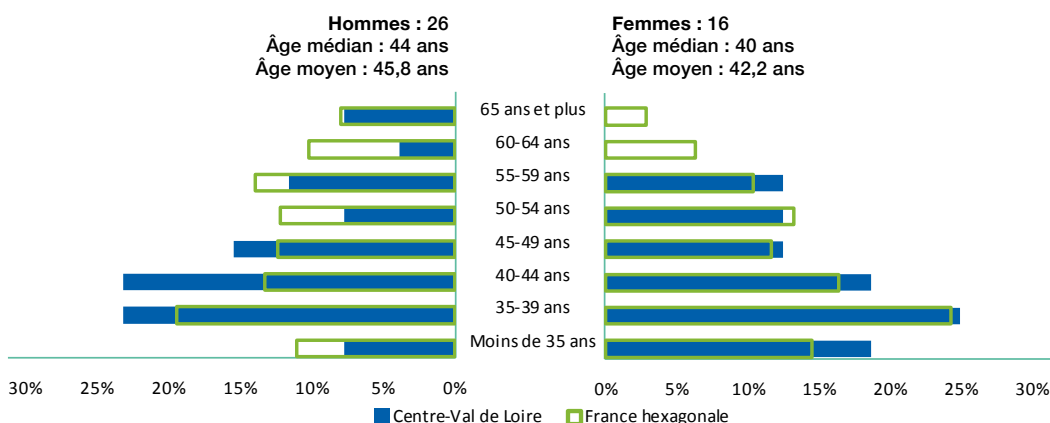

RÉPARTITION DES ONCOLOGUES DE VILLE DANS LES DÉPARTEMENTS DE LA RÉGION PAR CLASSE D'ÂGE EN 2023 (EN EFFECTIFS)

	Moins de 35 ans	35-39 ans	40-44 ans	45-49 ans	50-54 ans	55-59 ans	60-64 ans	65 ans et plus
Cher (18) (N=9)	2	4	2	-	-	1	-	-
Eure-et-Loir (28) (N=8)	-	1	-	2	3	2	-	-
Indre (36) (N=0)	-	-	-	-	-	-	-	-
Indre-et-Loire (37) (N=11)	2	2	4	2	-	-	-	1
Loir-et-Cher (41) (N=5)	1	-	1	-	1	1	-	1
Loiret (45) (N=9)	-	3	2	2	-	1	1	-
Centre-Val de Loire (N=42)	5 (11,9 %)	10 (23,8 %)	9 (21,4 %)	6 (14,3 %)	4 (9,5 %)	5 (11,9 %)	1 (2,4 %)	2 (4,8 %)
France hexagonale (N=770)	96 (12,5 %)	165 (21,4 %)	112 (14,5 %)	93 (12,1 %)	97 (12,6 %)	96 (12,5 %)	66 (8,6 %)	45 (5,8 %)

Source : RPPS (1^{er} octobre 2023)
Exploitation : ORS Centre-Val de Loire

Formation

Répartition des oncologues de ville de la région selon leur région d'obtention de diplôme en 2023 (N=42)

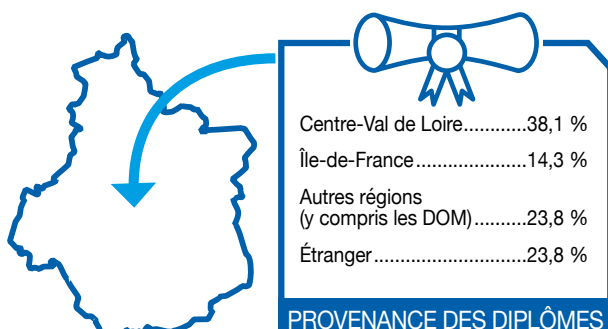

Source : RPPS (1^{er} octobre 2023)
Exploitation : ORS Centre-Val de Loire

RÉPARTITION DES ONCOLOGUES DE VILLE DANS LES DÉPARTEMENTS DE LA RÉGION SELON LEUR RÉGION D'OBTENTION DE DIPLÔME EN 2023 (EN EFFECTIFS)

	Centre-Val de Loire	Île- de-France	Autres régions (y compris les DOM)	Étranger
Cher (18) (N=9)	2	-	6	1
Eure-et-Loir (28) (N=8)	1	3	2	2
Indre (36) (N=0)	-	-	-	-
Indre-et-Loire (37) (N=11)	9	2	-	-
Loir-et-Cher (41) (N=5)	2	1	-	2
Loiret (45) (N=9)	3	-	2	4
Centre-Val de Loire (N=42)	16 (38,1 %)	6 (14,3 %)	10 (23,8 %)	10 (23,8 %)

Source : RPPS (1^{er} octobre 2023)
Exploitation : ORS Centre-Val de Loire

Un professionnel pouvant exercer sur plusieurs départements, la somme des 6 départements n'est pas obligatoirement égale au total en région Centre-Val de Loire.

Répartition des oncologues de ville ayant été formés en région Centre-Val de Loire selon leur région d'activité en 2023 (N=39)

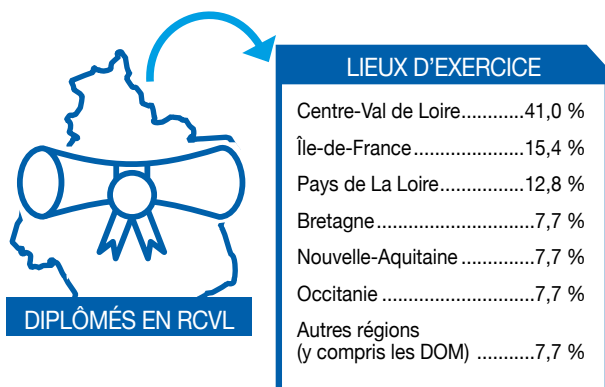

Source : RPPS (1^{er} octobre 2023)
Exploitation : ORS Centre-Val de Loire

Lieux d'exercice des oncologues de ville²

RÉPARTITION DES ONCOLOGUES DE VILLE DE LA RÉGION CENTRE-VAL DE LOIRE ET EN FRANCE HEXAGONALE PAR LIEU D'EXERCICE EN 2023

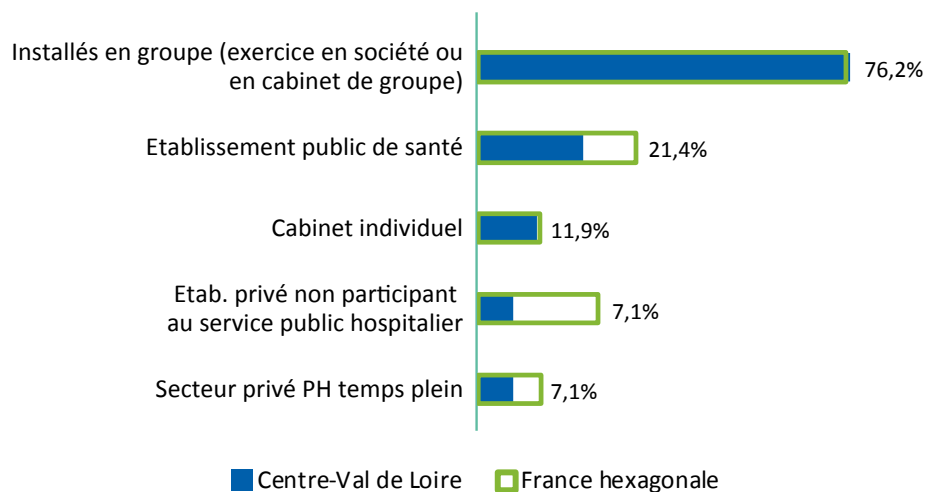

Source : RPPS (1^{er} octobre 2023)
Exploitation : ORS Centre-Val de Loire

2) Contrairement à l'exploitation de 2022, les multiples activités des professionnels ont été prises en compte dans le décompte des lieux d'exercice. Un professionnel peut donc être comptabilisé plusieurs fois dans chacune des catégories correspondant à ses activités.

Oncologues salariés exclusifs

Hors salariés de centres de santé (N=35 en Centre-Val de Loire; N=1 555 en France hexagonale)

Pyramide des âges

RÉPARTITION DES ONCOLOGUES SALARIÉS EXCLUSIFS DE LA RÉGION CENTRE-VAL DE LOIRE PAR CLASSE D'ÂGE ET PAR SEXE EN 2023 (EN EFFECTIFS)

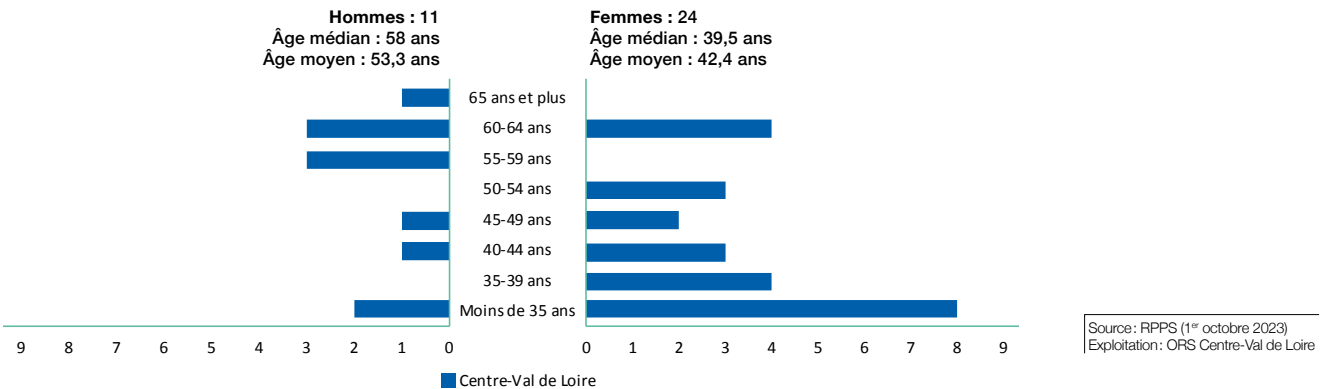

RÉPARTITION DES ONCOLOGUES SALARIÉS EXCLUSIFS EN FRANCE HEXAGONALE PAR CLASSE D'ÂGE ET PAR SEXE EN 2023 (EN EFFECTIFS)

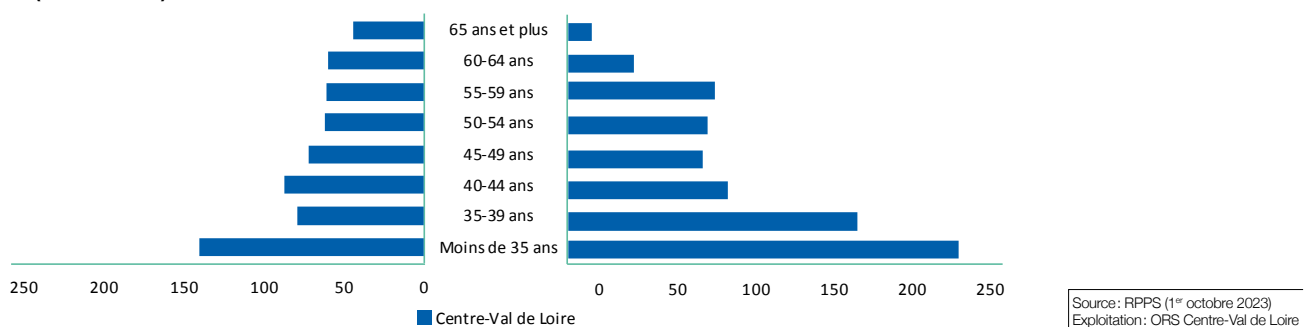

RÉPARTITION DES ONCOLOGUES SALARIÉS EXCLUSIFS DANS LES DÉPARTEMENTS DE LA RÉGION PAR CLASSE D'ÂGE EN 2023 (EN EFFECTIFS)

	Moins de 35 ans	35-39 ans	40-44 ans	45-49 ans	50-54 ans	55-59 ans	60-64 ans	65 ans et plus
Cher (18) (N=1)	-	-	-	-	-	-	1	-
Eure-et-Loir (28) (N=3)	-	1	1	1	-	-	-	-
Indre (36) (N=3)	-	-	-	1	-	1	1	-
Indre-et-Loire (37) (N=17)	7	3	1	-	1	-	4	1
Loir-et-Cher (41) (N=4)	3	-	-	-	-	1	-	-
Loiret (45) (N=7)	-	-	2	1	2	1	1	-
Centre-Val de Loire (N=35)	10 (28,6 %)	4 (11,4 %)	4 (11,4 %)	3 (8,6 %)	3 (8,6 %)	3 (8,6 %)	7 (20,0 %)	1 (2,9 %)
France hexagonale (N=1555)	381 (24,5 %)	308 (19,8 %)	203 (13,1 %)	161 (10,4 %)	163 (10,5 %)	141 (9,1 %)	133 (8,6 %)	65 (4,2 %)

Source : RPPS (1^{er} octobre 2023)
Exploitation : ORS Centre-Val de Loire

Formation

Répartition des oncologues salariés exclusifs de la région selon leur région d'obtention de diplôme en 2023 (N=35)

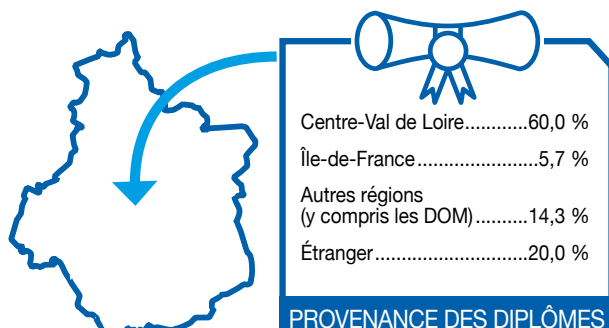

Source : RPPS (1^{er} octobre 2023)
Exploitation : ORS Centre-Val de Loire

RÉPARTITION DES ONCOLOGUES SALARIÉS EXCLUSIFS DANS LES DÉPARTEMENTS DE LA RÉGION SELON LEUR RÉGION D'OBTENTION DE DIPLÔME EN 2023 (EN EFFECTIFS)

	Centre-Val de Loire	Île-de-France	Autres régions (y compris les DOM)	Étranger
Cher (18) (N=1)	-	-	-	1
Eure-et-Loir (28) (N=3)	2	-	-	1
Indre (36) (N=3)	-	1	1	1
Indre-et-Loire (37) (N=17)	14	-	3	-
Loir-et-Cher (41) (N=4)	4	-	-	-
Loiret (45) (N=7)	1	1	1	4
Centre-Val de Loire (N=35)	21 (60,0 %)	2 (5,7 %)	5 (14,3 %)	7 (34,0 %)

Source : RPPS (1^{er} octobre 2023)
Exploitation : ORS Centre-Val de Loire

Un professionnel pouvant exercer sur plusieurs départements, la somme des 6 départements n'est pas obligatoirement égale au total en région Centre-Val de Loire.

Répartition des oncologues salariés exclusifs ayant été formés en région Centre-Val de Loire selon leur région d'activité en 2023 (N=35)

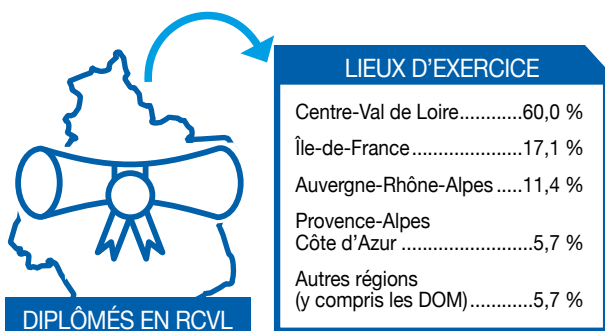

Source : RPPS (1^{er} octobre 2023)
Exploitation : ORS Centre-Val de Loire

Lieux d'exercice des oncologues salariés exclusifs³

RÉPARTITION DES ONCOLOGUES DE LA RÉGION CENTRE-VAL DE LOIRE ET EN FRANCE HEXAGONALE PAR LIEU D'EXERCICE EN 2023

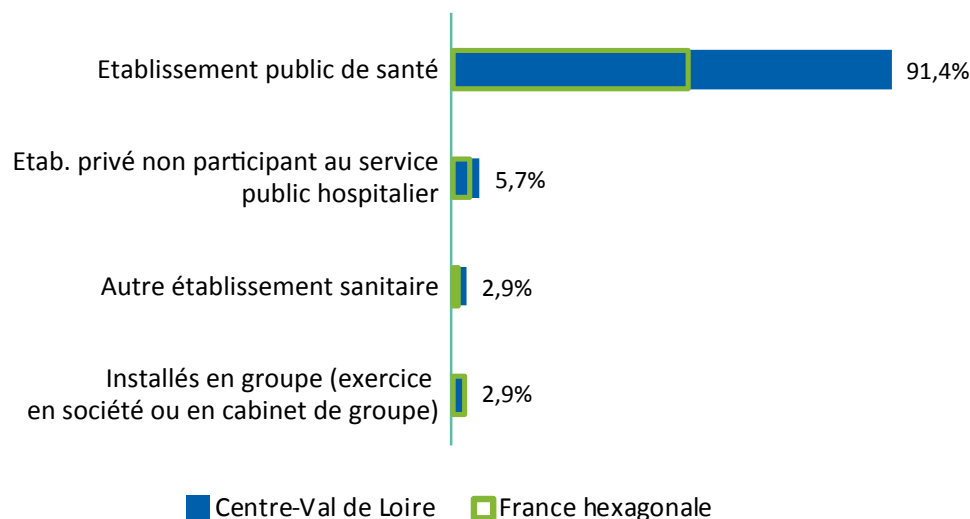

Source: RPPS (1^{er} octobre 2023)
Exploitation: ORS Centre-Val de Loire

Remplaçants

✱ 5 professionnels sont inscrits en Centre-Val de Loire en tant que remplaçants: 1 en libéral, 1 en activité mixte et 3 salariés. 60,0 % ont moins de 45 ans et 20,0 % ont 65 ans et plus.

3) Contrairement à l'exploitation de 2022, les multiples activités des professionnels ont été prises en compte dans le décompte des lieux d'exercice. Un professionnel peut donc être comptabilisé plusieurs fois dans chacune des catégories correspondant à ses activités.

2
14

Ensemble des spécialistes en médecine physique et réadaptation (MPR)¹

de la région
Centre-Val
de Loire

NOMBRE DE SPÉCIALISTES EN MPR PAR RÉGION EN 2023

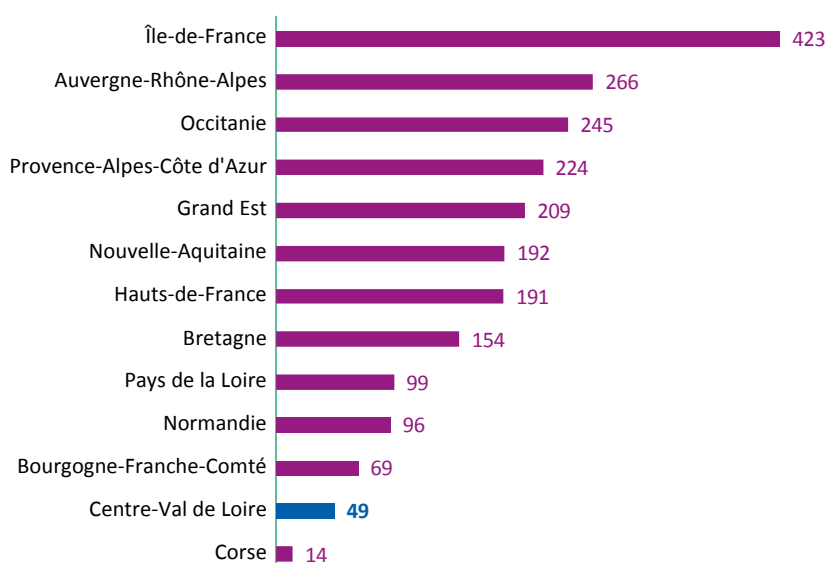

Source : RPPS (1^{er} octobre 2023)
Exploitation : ORS Centre-Val de Loire

DENSITÉ DE SPÉCIALISTES EN MPR POUR 100 000 HABITANTS EN 2023

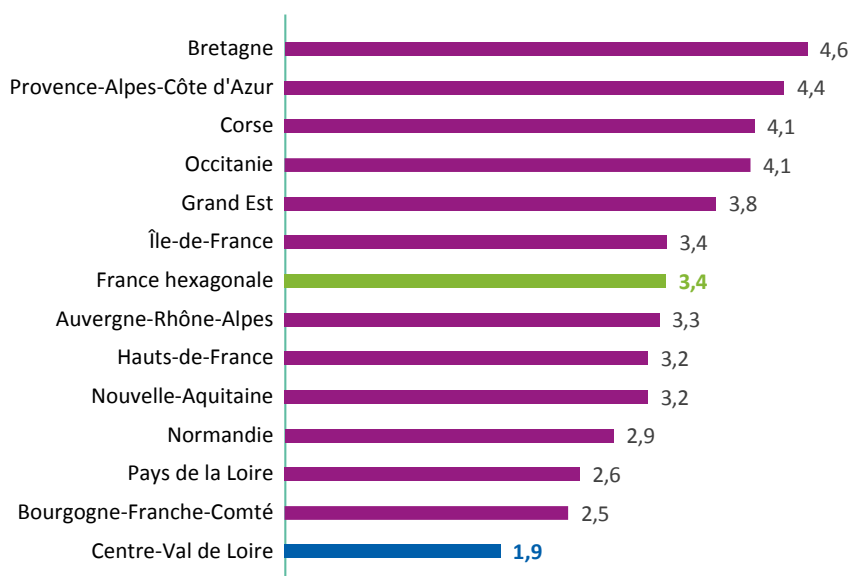

Source : RPPS (1^{er} octobre 2023)
Insee (RP 2020)
Exploitation : ORS Centre-Val de Loire

1) Sont considérés les spécialistes en MPR ayant une activité de soin au 1^{er} octobre 2023 (hors remplaçants).

PROPORTION DES SPÉCIALISTES EN MPR SELON LE MODE D'EXERCICE EN CENTRE-VAL DE LOIRE ET EN FRANCE HEXAGONALE EN 2023 (EN % ET EN EFFECTIFS)

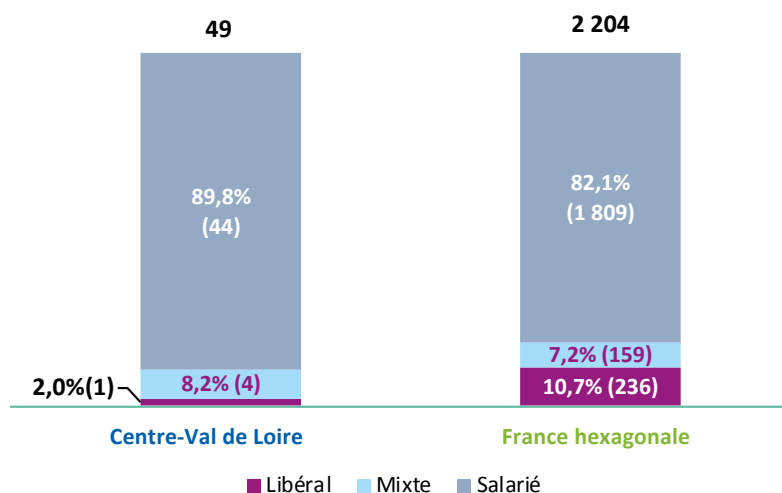

Source: RPPS (1^{er} octobre 2023)
Exploitation: ORS Centre-Val de Loire

RÉPARTITION DES SPÉCIALISTES EN MPR SELON LE MODE D'EXERCICE DANS LES DÉPARTEMENTS DE LA RÉGION CENTRE-VAL DE LOIRE EN 2023 (EN % ET EFFECTIFS)

	Libéral	Mixte	Salarié	Total	Densité (pour 100 000 habitants)
Cher (18)	-	-(1)	-(4)	100,0 % (5)	1,7
Eure-et-Loir (28)	-	-	100,0 % (5)	100,0 % (5)	1,2
Indre (36)	-	-(1)	-(4)	100,0 % (5)	2,3
Indre-et-Loire (37)	-(1)	-	93,8 % (15)	100,0 % (16)	2,6
Loir-et-Cher (41)	-	-(1)	90,9 % (10)	100,0 % (11)	3,3
Loiret (45)	-	-(1)	87,5 % (7)	100,0 % (8)	1,2
Centre-Val de Loire*	-(1)	-(4)	89,8 % (44)	100,0 % (49)	1,9
France hexagonale	10,7 % (236)	7,2 % (159)	82,1 % (1 809)	100,0 % (2 204)	3,4

Source: RPPS (1^{er} octobre 2023)
Insee (RP 2020) - Exploitation: ORS
Centre-Val de Loire

*: Un professionnel pouvant exercer sur plusieurs départements, la somme des 6 départements n'est pas égale au total de professionnels en région

Évolution des effectifs

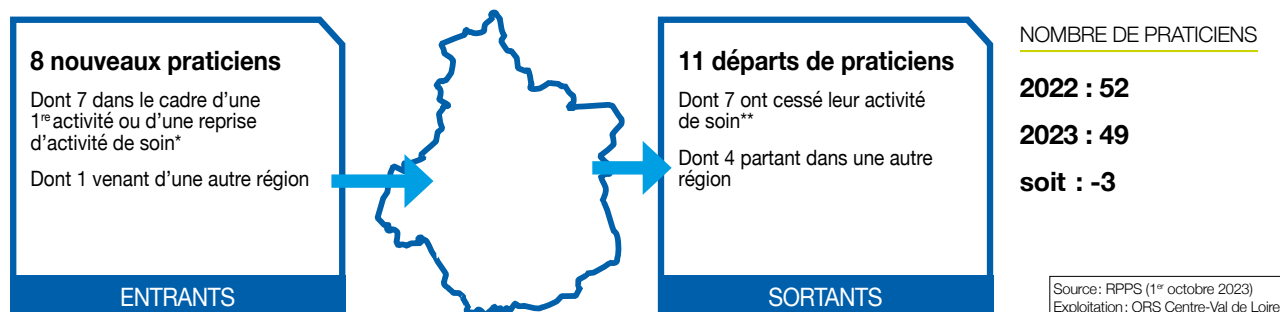

* Cette catégorie comprend les jeunes professionnels installés pour la première fois, mais également des professionnels ayant exercé précédemment à l'étranger ou dans des activités non-soignantes (fonctions administratives, salariés du privé) ainsi que des praticiens ayant repris une activité après un départ à la retraite.

** L'arrêt d'activité de soin comprend majoritairement des professionnels partis à la retraite, mais inclut également des professionnels ayant cessé leur activité (reconversion, décès, ...) ou exerçant en 2023 une activité non soignante (ex : fonctions administratives).

EFFECTIFS (AU 1^{ER} OCTOBRE 2023) ET ÉVOLUTION DU NOMBRE DE SPÉCIALISTES EN MPR (MARS 2022 - OCTOBRE 2023) PAR CPTS

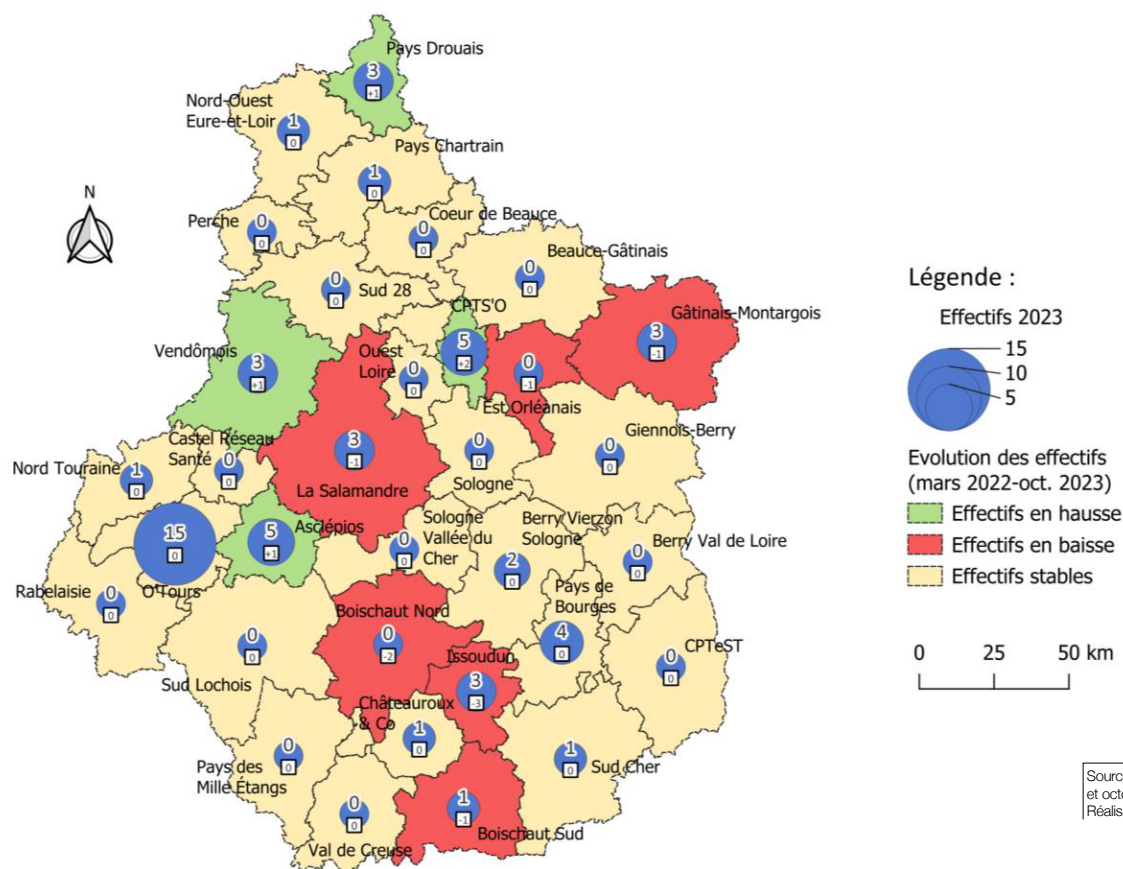

- NB : Un professionnel exerçant sur plusieurs CPTS est compté ici autant de fois. Aussi, la somme des professionnels de chaque CPTS peut ne pas être égale au nombre de professionnels mentionné plus haut. De même, il se peut qu'un professionnel n'exerçant plus dans une CPTS soit toujours en activité dans une autre CPTS.
- Du fait d'effectifs trop faibles (n<10), le profil des spécialistes en MPR entrants dans les effectifs du Centre-Val de Loire entre 2022 et 2023 n'a pas été réalisé.

Profils des sortants (n = 11)

ÂGE

Âge Moyen : 59 ans

Âge Médian : 56 ans



54,5 %



45,5 %

Spécialistes en MPR salariés exclusifs

Hors salariés de centres
de santé (N=44 en
Centre-Val de Loire ;
N=1 726 en France
hexagonale)

Pyramide des âges

RÉPARTITION DES SPÉCIALISTES EN MPR SALARIÉS EXCLUSIFS DE LA RÉGION CENTRE-VAL DE LOIRE ET EN FRANCE
HEXAGONALE PAR CLASSE D'ÂGE ET PAR SEXE EN 2023

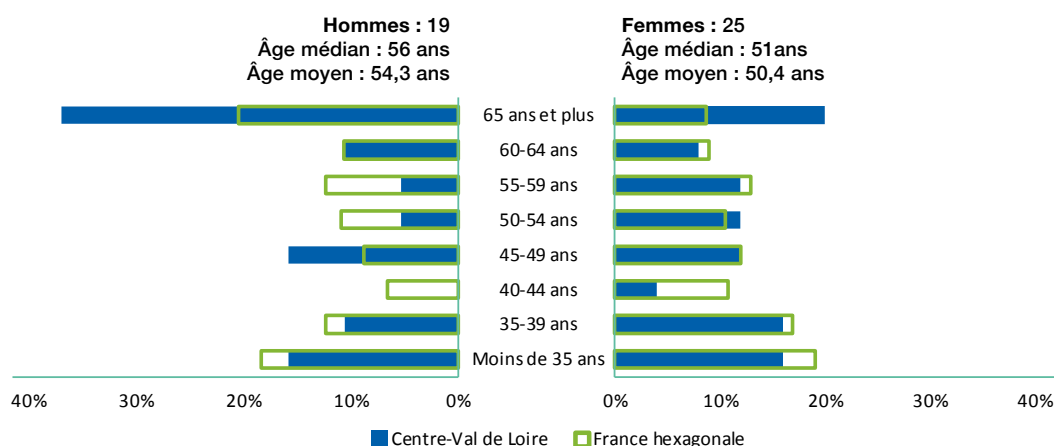

Source: RPPS (1^{er} octobre 2023)
Exploitation: ORS Centre-Val de Loire

RÉPARTITION DES SPÉCIALISTES EN MPR SALARIÉS EXCLUSIFS DANS LES DÉPARTEMENTS DE LA RÉGION PAR CLASSE
D'ÂGE EN 2023 (EN EFFECTIFS)

	Moins de 35 ans	35-39 ans	40-44 ans	45-49 ans	50-54 ans	55-59 ans	60-64 ans	65 ans et plus
Cher (18) (N=4)	-	-	-	-	-	-	-	4
Eure-et-Loir (28) (N=5)	1	-	-	1	1	-	1	1
Indre (36) (N=4)	-	-	-	1	1	1	-	1
Indre-et-Loire (37) (N=15)	4	5	1	1	1	-	1	2
Loir-et-Cher (41) (N=10)	1	-	-	1	1	2	-	5
Loiret (45) (N=7)	1	1	-	2	-	1	2	-
Centre-Val de Loire (N=44)	7 (15,9 %)	6 (13,6 %)	1 (2,3 %)	6 (13,6 %)	4 (9,1 %)	4 (9,1 %)	4 (9,1 %)	12 (27,3 %)
France hexagonale (N=1726)	324 (18,8 %)	260 (15,1 %)	156 (9,0 %)	184 (10,7 %)	184 (10,7 %)	219 (12,7 %)	166 (9,6 %)	233 (13,5 %)

Source: RPPS (1^{er} octobre 2023)
Exploitation: ORS Centre-Val de Loire

Formation

Répartition des spécialistes en MPR salariés exclusifs de la région selon leur région d'obtention de diplôme en 2023 (N=44)

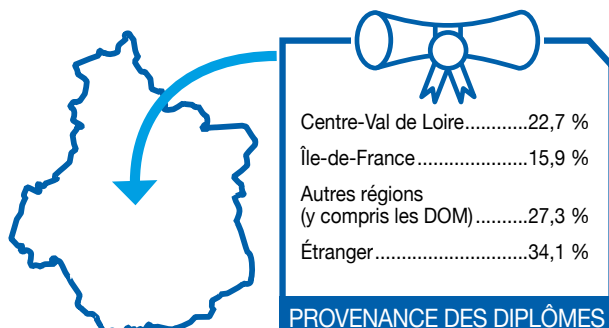

Source : RPPS (1^{er} octobre 2023)
Exploitation : ORS Centre-Val de Loire

RÉPARTITION DES SPÉCIALISTES EN MPR SALARIÉS EXCLUSIFS DANS LES DÉPARTEMENTS DE LA RÉGION SELON LEUR RÉGION D'OBTENTION DE DIPLÔME EN 2023 (EN EFFECTIFS)

	Centre-Val de Loire	Île-de-France	Autres régions (y compris les DOM)	Étranger
Cher (18) (N=4)	-	1	2	1
Eure-et-Loir (28) (N=5)	1	1	-	3
Indre (36) (N=4)	-	1	1	2
Indre-et-Loire (37) (N=15)	5	3	5	2
Loir-et-Cher (41) (N=10)	2	2	2	4
Loiret (45) (N=7)	2	-	2	3
Centre-Val de Loire (N=44)	10 (22,7 %)	7 (15,9 %)	12 (27,3 %)	15 (34,1 %)

Source : RPPS (1^{er} octobre 2023)
Exploitation : ORS Centre-Val de Loire

Un professionnel pouvant exercer sur plusieurs départements, la somme des 6 départements n'est pas obligatoirement égale au total en région Centre-Val de Loire.

Répartition des spécialistes en MPR salariés exclusifs ayant été formés en région Centre-Val de Loire selon leur région d'activité en 2023 (N=16)

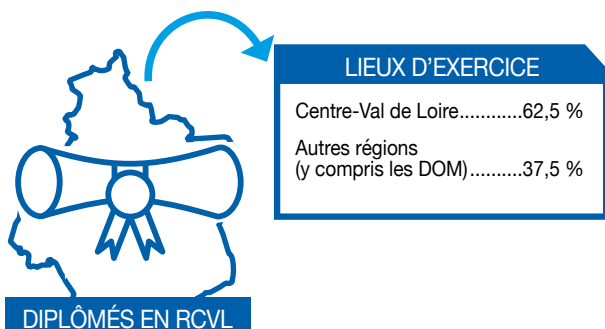

Source : RPPS (1^{er} octobre 2023)
Exploitation : ORS Centre-Val de Loire

Lieux d'exercice des spécialistes en MPR salariés exclusifs²

RÉPARTITION DES SPÉCIALISTES EN MPR SALARIÉS EXCLUSIFS DE LA RÉGION CENTRE-VAL DE LOIRE ET EN FRANCE HEXAGONALE PAR LIEU D'EXERCICE EN 2023

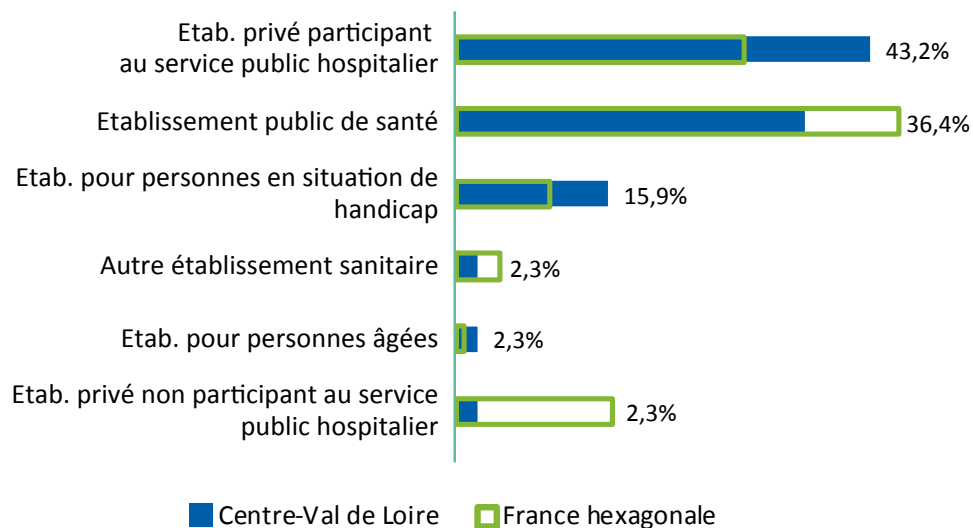

Source : RPPS (1^{er} octobre 2023)
Exploitation : ORS Centre-Val de Loire

Remplaçants

✦ 4 professionnels sont inscrits en Centre-Val de Loire en tant que remplaçants : 0 en libéral, 0 en activité mixte et 4 salariés. 0 % ont moins de 45 ans et 50,0 % ont 65 ans et plus.

2) Contrairement à l'exploitation de 2022, les multiples activités des professionnels ont été prises en compte dans le décompte des lieux d'exercice. Un professionnel peut donc être comptabilisé plusieurs fois dans chacune des catégories correspondant à ses activités.

3 Ensemble des pharmaciens¹

de la région
Centre-Val
de Loire

NOMBRE DE PHARMACIENS PAR RÉGION EN 2023

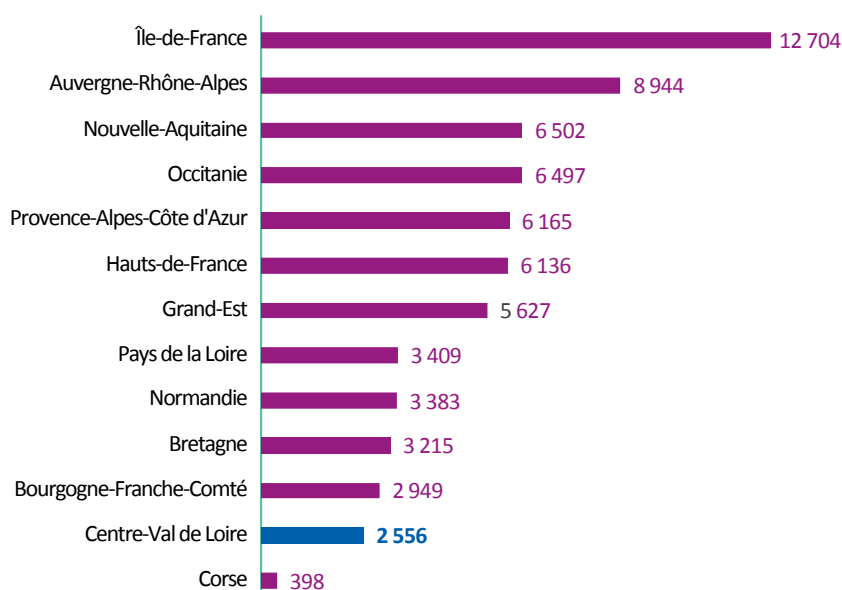

Source : RPPS (1^{er} octobre 2023)
Exploitation : ORS Centre-Val de Loire

DENSITÉ DE PHARMACIENS POUR 100 000 HABITANTS EN 2023

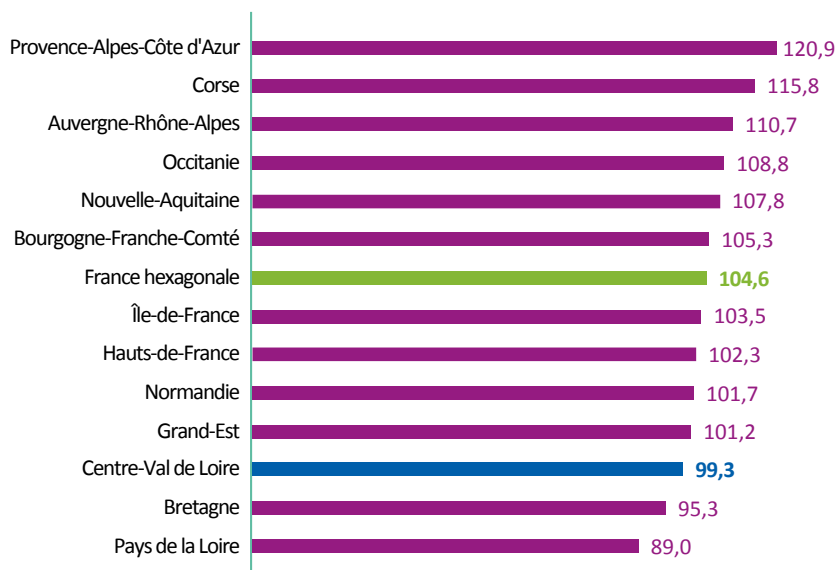

Source : RPPS (1^{er} octobre 2023)
Insee (RP 2020)
Exploitation : ORS Centre-Val de Loire

1) Sont considérés les pharmaciens ayant une activité de soin en mars 2023 (hors remplaçants).

RÉPARTITION ET DENSITÉ DES PHARMACIENS DANS LES DÉPARTEMENTS DE LA RÉGION CENTRE-VAL DE LOIRE EN 2023 (EN EFFECTIFS ET POUR 100 000 HABITANTS)

	Effectif	Densité (pour 100 000 habitants)
Cher (18)	241	80,1
Eure-et-Loir (28)	433	100,4
Indre (36)	194	88,7
Indre-et-Loire (37)	758	123,8
Loir-et-Cher (41)	301	91,4
Loiret (45)	641	93,9
Centre-Val de Loire*	2 556	99,3
France hexagonale	68 294	104,6

Source : RPPS (1^{er} octobre 2023)
Insee (RP 2020)
Exploitation : ORS Centre-Val de Loire

* : Un pharmacien pouvant exercer sur plusieurs départements, la somme des 6 départements n'est pas égale au total de professionnels en région

En excluant les pharmaciens exerçant au sein d'établissements pharmaceutiques industriels ou distributeurs, la région compte 2 181 pharmaciens, soit une densité de 84,7 pour 100 000 habitants (98,1 au niveau national).

RÉPARTITION ET DENSITÉ DES PHARMACIENS PAR MODE D'EXERCICE DANS LES DÉPARTEMENTS DE LA RÉGION CENTRE-VAL DE LOIRE EN 2023 (EN EFFECTIFS ET POUR 100 000 HABITANTS) *

	Pharmaciens titulaires d'officine		Pharmaciens adjoints d'officine		Pharmaciens secteur hospitalier		Pharmaciens biologistes**		Pharmaciens responsables de BPDO***	
	Effectif	Densité	Effectif	Densité	Effectif	Densité	Effectif	Densité	Effectif	Densité
Cher (18)	129	42,9	67	22,3	32	10,6	-	-	4	1,3
Eure-et-Loir (28)	129	29,9	116	26,9	41	9,5	-	-	2	0,5
Indre (36)	101	46,2	59	27,0	26	11,9	-	-	1	0,5
Indre-et-Loire (37)	250	40,8	210	34,3	94	15,4	-	-	14	2,3
Loir-et-Cher (41)	112	34,0	110	33,4	39	11,8	-	-	3	0,9
Loiret (45)	213	31,2	187	27,4	59	8,6	-	-	12	1,8
Centre-Val de Loire****	934	36,3	748	29,1	291	11,3	183	7,1	32	1,2
France hexagonale	24 823	38,0	24 495	37,5	7 675	11,8	6 509	10,0	657	1,0

* Un pharmacien pouvant exercer son activité sur différents modes d'exercice, nous n'avons pu calculer de pourcentages sur le total des 5 catégories.

** Les données des pharmaciens biologistes ne peuvent être présentées au niveau départemental du fait des implantations réalisées au niveau des entités juridiques et non des entités géographiques dans la base RPPS.

*** BPDO : bonnes pratiques de dispensation d'oxygène à domicile

**** Un pharmacien pouvant exercer sur plusieurs départements, la somme des 6 départements n'est pas égale au total de pharmaciens en région Centre-Val de Loire.

Source : RPPS (1^{er} octobre 2023)
Insee (RP 2020)
Exploitation : ORS Centre-Val de Loire

Dans la suite du document, les quatre premières catégories présentées ci-dessus sont détaillées. En raison d'un faible effectif de pharmaciens responsables de BPDO en région Centre-Val de Loire, ce mode d'exercice n'a pas été détaillé.

Pharmaciens titulaires d'officine

N=934 en Centre-Val de Loire; N=24 823 en France hexagonale

Pyramide des âges

RÉPARTITION DES PHARMACIENS TITULAIRES D'OFFICINE DE LA RÉGION CENTRE-VAL DE LOIRE ET DE LA FRANCE HEXAGONALE PAR CLASSE D'ÂGE ET PAR SEXE EN 2023

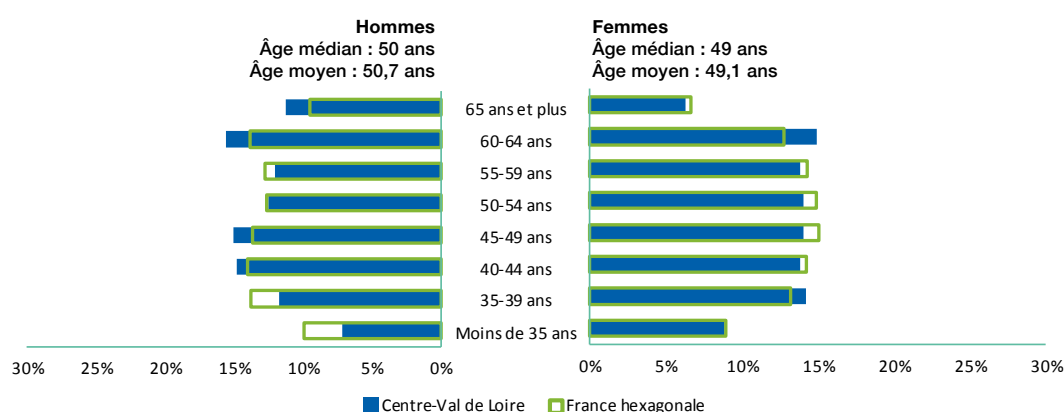

RÉPARTITION DES PHARMACIENS TITULAIRES D'OFFICINE DANS LES DÉPARTEMENTS DE LA RÉGION PAR CLASSE D'ÂGE EN 2023 (EN %)

	Moins de 35 ans	35-39 ans	40-44 ans	45-49 ans	50-54 ans	55-59 ans	60-64 ans	65 ans et plus
Cher(18)(N=129)	10,9 %	7,8 %	13,2 %	11,6 %	10,9 %	10,1 %	18,6 %	17,1 %
Eure-et-Loir(28)(N=129)	7,0 %	14,0 %	10,1 %	11,6 %	12,4 %	18,6 %	17,8 %	8,5 %
Indre(36)(N=101)	5,9 %	17,8 %	13,9 %	10,9 %	22,8 %	10,9 %	9,9 %	7,9 %
Indre-et-Loire(37)(N=250)	11,2 %	14,0 %	15,2 %	17,2 %	12,0 %	14,0 %	11,2 %	5,2 %
Loir-et-Cher(41)(N=112)	6,3 %	13,4 %	17,0 %	14,3 %	16,1 %	8,9 %	15,2 %	8,9 %
Loiret(45)(N=213)	5,6 %	12,7 %	15,0 %	16,4 %	11,3 %	13,6 %	18,8 %	6,6 %
Centre-Val de Loire (N=934)	8,1 %	13,2 %	14,2 %	14,5 %	13,4 %	13,1 %	15,2 %	8,4 %
France hexagonale (N=24 823)	9,4 %	13,5 %	14,1 %	14,4 %	13,9 %	13,6 %	13,2 %	7,9 %

Source: RPPS (1^{er} octobre 2023)
Exploitation: ORS Centre-Val de Loire

Formation

Répartition des pharmaciens titulaires d'officine de la région selon leur région d'obtention de diplôme en 2023 (N=934)

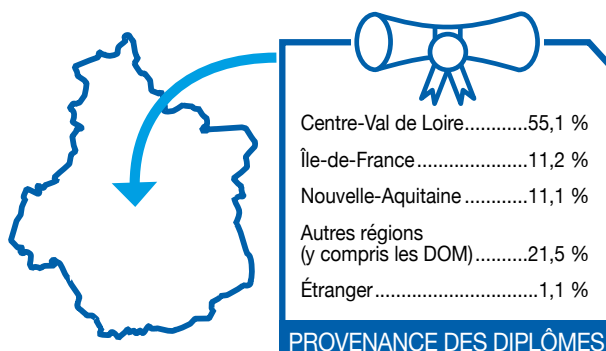

Répartition des pharmaciens titulaires d'officine du Cher selon leur région d'obtention de diplôme en 2023 (N=129)

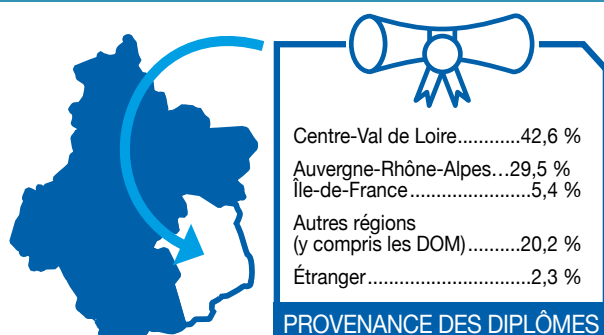

Répartition des pharmaciens titulaires d'officine de l'Eure-et-Loir selon leur région d'obtention de diplôme en 2023 (N=129)

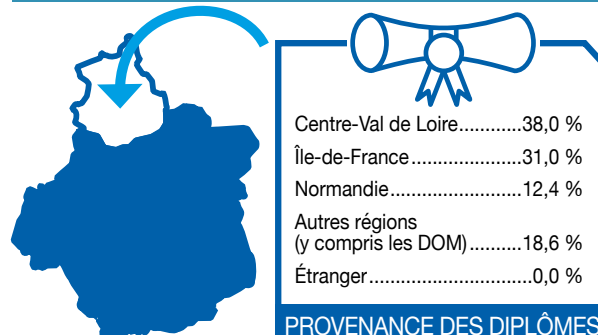

Répartition des pharmaciens titulaires d'officine de l'Indre selon leur région d'obtention de diplôme en 2023 (N=101)

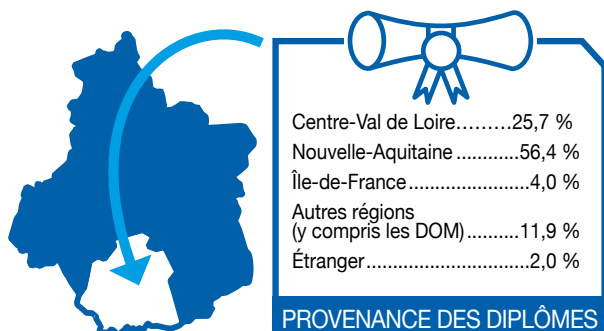

Répartition des pharmaciens titulaires d'officine de l'Indre-et-Loire selon leur région d'obtention de diplôme en 2023 (N=250)

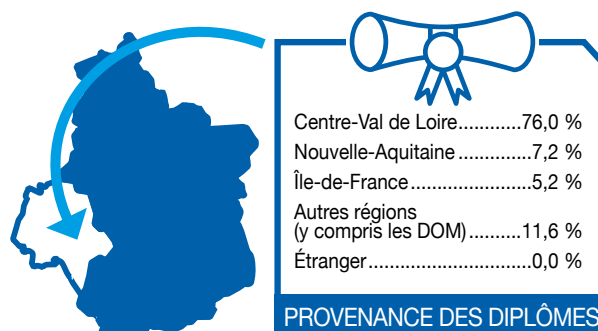

Répartition des pharmaciens titulaires d'officine du Loir-et-Cher selon leur région d'obtention de diplôme en 2023 (N=112)

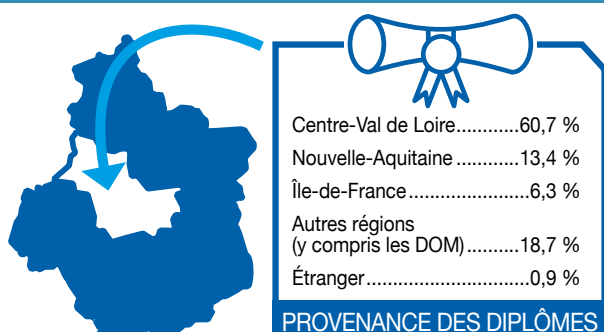

Répartition des pharmaciens titulaires d'officine du Loiret selon leur région d'obtention de diplôme en 2023 (N=213)

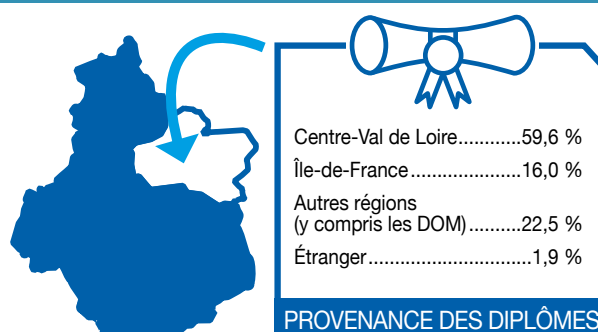

Répartition des pharmaciens titulaires d'officine ayant été formés en région Centre-Val de Loire selon leur région d'activité en 2023 (N=819)

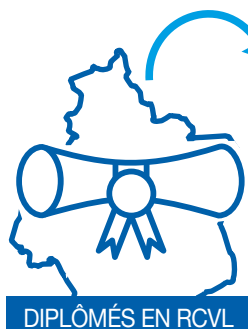

LIEUX D'EXERCICE

Centre-Val de Loire.....	62,9 %
Île-de-France.....	7,8 %
Nouvelle-Aquitaine	6,9 %
Pays de la Loire.....	6,6 %
Autres régions (y compris les DOM).....	15,8 %

Source: RPPS (1^{er} octobre 2023)
Exploitation: ORS Centre-Val de Loire

Évolution des effectifs Mars 2022 - octobre 2023 • Pharmaciens titulaires d'officine

81 nouveaux praticiens

Dont 81 dans le cadre d'une 1^{re} activité ou d'une reprise d'activité de soin*
Dont 0 venant d'une autre région

ENTRANTS

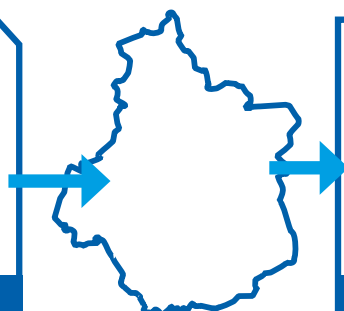

106 départs de praticiens

Dont 102 ont cessé leur activité de soin**
Dont 4 partant dans une autre région

SORTANTS

NOMBRE DE PRATICIENS

2022 : 959

2023 : 934

soit : -25

Source: RPPS (1^{er} octobre 2023)
Exploitation: ORS Centre-Val de Loire

* Cette catégorie comprend les jeunes professionnels installés pour la première fois, mais également des professionnels ayant exercé précédemment à l'étranger ou dans des activités non-soignantes (fonctions administratives, salariés du privé) ainsi que des praticiens ayant repris une activité après un départ à la retraite.

** L'arrêt d'activité de soin comprend majoritairement des professionnels partis à la retraite, mais inclut également des professionnels ayant cessé leur activité (reconversion, décès, ...) ou exerçant en 2023 une activité non soignante (ex : fonctions administratives).

EFFECTIFS (AU 1^{ER} OCTOBRE 2023) ET ÉVOLUTION DU NOMBRE DE PHARMACIENS TITULAIRES D'OFFICINE (MARS 2022 - OCTOBRE 2023) PAR CPTS

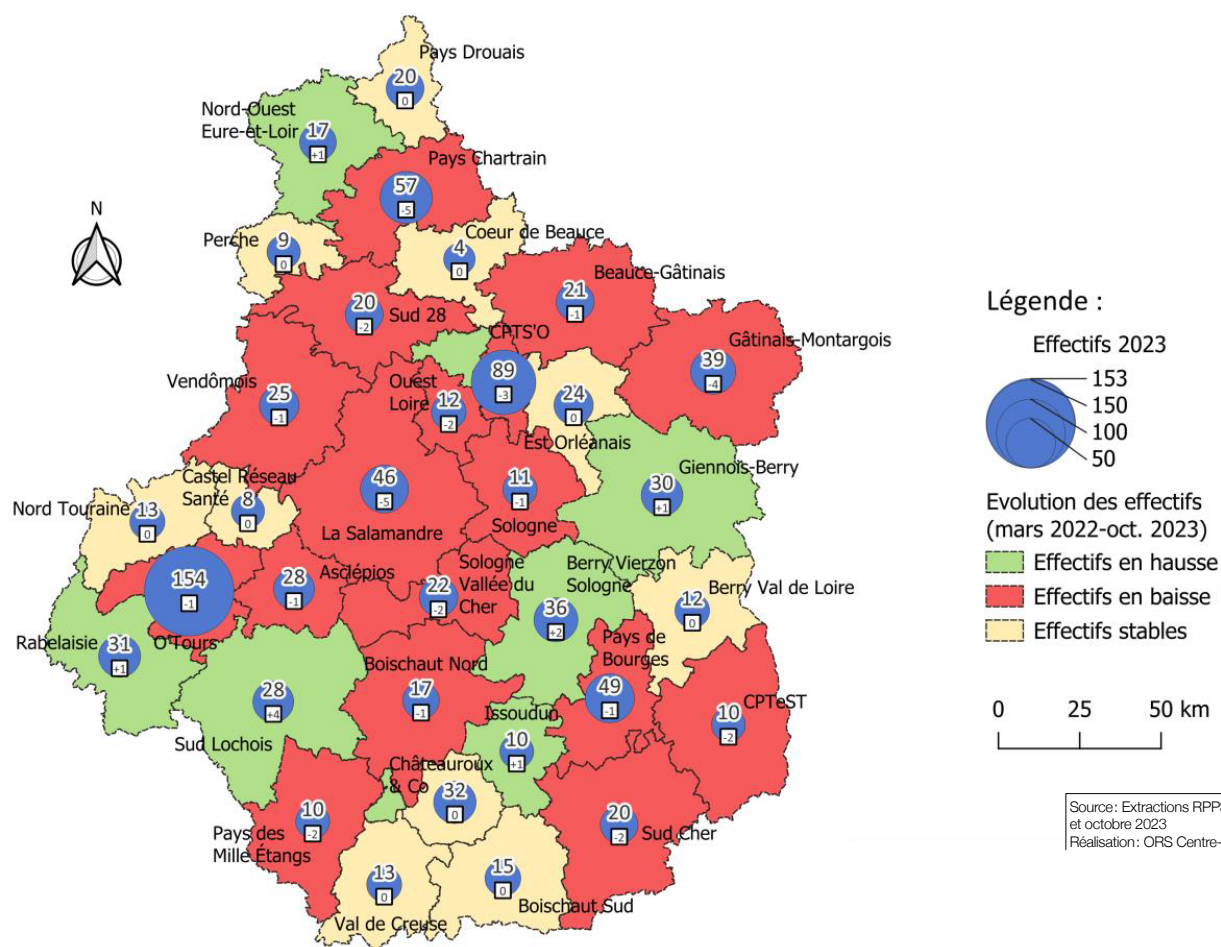

- NB: Un professionnel exerçant sur plusieurs CPTS est compté ici autant de fois. Aussi, la somme des professionnels de chaque CPTS peut ne pas être égale au nombre de professionnels mentionné plus haut. De même, il se peut qu'un professionnel n'exerçant plus dans une CPTS soit toujours en activité dans une autre CPTS.

Profils des entrants (n = 81)

ÂGE

Âge Moyen : 38,5 ans Âge Médian : 38 ans

 66,7 %  33,3 %

RÉPARTITION DES PHARMACIENS TITULAIRES D'OFFICINE ENTRANT DANS LA RÉGION CENTRE-VAL DE LOIRE EN 2023 PAR TRANCHES D'ÂGE (EN %)

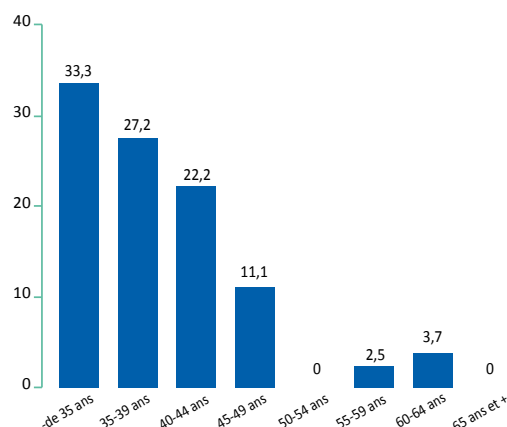

RÉPARTITION DES RÉGIONS DE FORMATION DES PHARMACIENS TITULAIRES D'OFFICINE ENTRANT DANS LA RÉGION EN 2023 (EN %)

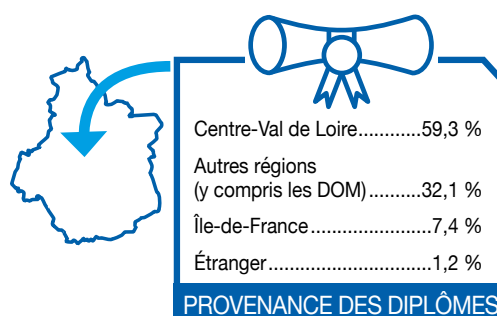

Profils des sortants (n = 106)

ÂGE

Âge Moyen : 60,6 ans

Âge Médian : 62,5 ans



52,8 %



47,2 %

RÉPARTITION DES PHARMACIENS TITULAIRES D'OFFICINE SORTANT DE LA RÉGION CENTRE-VAL DE LOIRE EN 2023 PAR TRANCHES D'ÂGE (EN %)

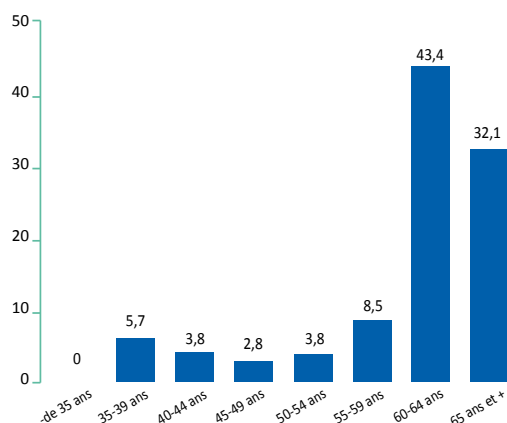

RÉPARTITION DES RÉGIONS DE FORMATION DES PHARMACIENS TITULAIRES D'OFFICINE SORTANT DE LA RÉGION EN 2023

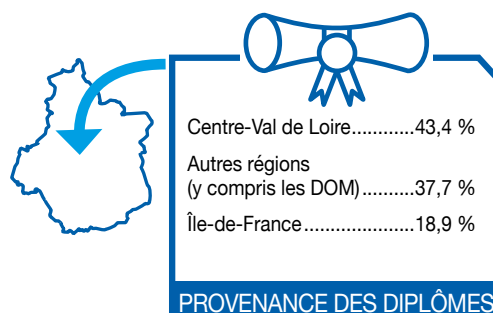

Dont sortants pour arrêt d'activité de soin (n = 102)

ÂGE

Âge Moyen : 61,1 ans

Âge Médian : 63 ans



54,9 %



45,1 %

RÉPARTITION DES PHARMACIENS TITULAIRES D'OFFICINE DU CENTRE-VAL DE LOIRE AYANT ARRÊTÉ LEUR ACTIVITÉ DE SOIN EN 2023 PAR TRANCHES D'ÂGES (EN %)

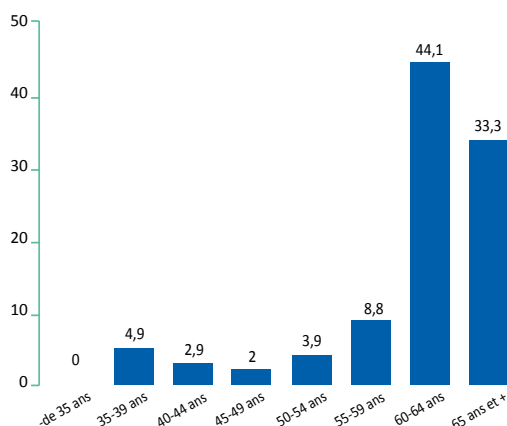

RÉGIONS DE FORMATION DES PHARMACIENS TITULAIRES D'OFFICINE AYANT ARRÊTÉ LEUR ACTIVITÉ DE SOIN EN 2023

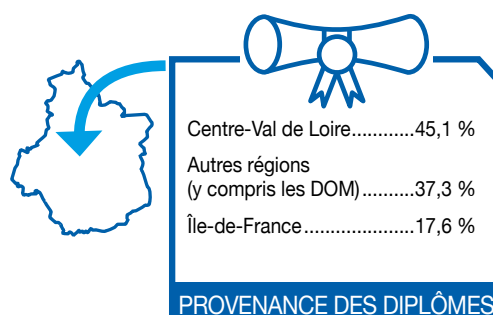

Pharmaciens adjoints d'officine

N=748 en Centre-Val de Loire ; N=24 495 en France hexagonale

Pyramide des âges

RÉPARTITION DES PHARMACIENS ADJOINTS D'OFFICINE DE LA RÉGION CENTRE-VAL DE LOIRE ET DE LA FRANCE HEXAGONALE PAR CLASSE D'ÂGE ET PAR SEXE EN 2023

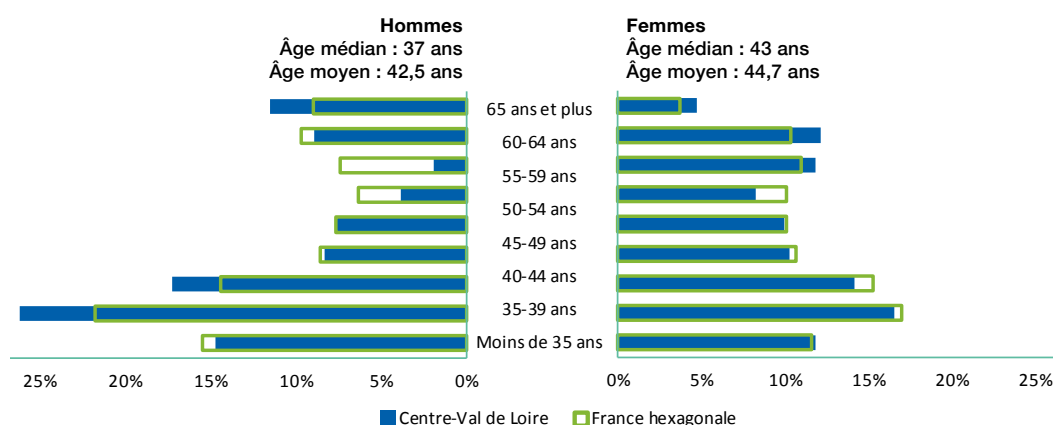

Source : RPPS (1^{er} octobre 2023)
Exploitation : ORS Centre-Val de Loire

RÉPARTITION DES PHARMACIENS ADJOINTS D'OFFICINE DANS LES DÉPARTEMENTS DE LA RÉGION PAR CLASSE D'ÂGE EN 2023 (EN %)

	Moins de 35 ans	35-39 ans	40-44 ans	45-49 ans	50-54 ans	55-59 ans	60-64 ans	65 ans et plus
Cher (18) (N=67)	26,9 %	9,0 %	-(5)	-(5)	9,0 %	11,9 %	19,4 %	9,0 %
Eure-et-Loir (28) (N=116)	19,8 %	11,2 %	9,5 %	12,9 %	8,6 %	12,1 %	12,9 %	12,9 %
Indre (36) (N=59)	33,9 %	13,6 %	13,6 %	-(5)	-(3)	-(5)	-(4)	10,2 %
Indre-et-Loire (37) (N=210)	41,4 %	15,7 %	9,0 %	10,0 %	6,2 %	8,1 %	8,6 %	-(2)
Loir-et-Cher (41) (N=110)	35,5 %	18,2 %	10,9 %	5,5 %	-(5)	11,8 %	7,3 %	6,4 %
Loiret (45) (N=187)	24,1 %	16,6 %	10,7 %	10,2 %	9,6 %	8,6 %	15,0 %	5,3 %
Centre-Val de Loire (N=748)	232 (31,0 %)	111 (14,8 %)	74 (9,9 %)	71 (9,5 %)	55 (7,4 %)	73 (9,8 %)	86 (11,5 %)	46 (6,1 %)
France hexagonale (N=24 495)	7 428 (30,3 %)	3 708 (15,1 %)	2 514 (10,3 %)	2 355 (9,6 %)	2 300 (9,4 %)	2 522 (10,3 %)	2 508 (10,2 %)	1 160 (4,7 %)

Source : RPPS (1^{er} octobre 2023)
Exploitation : ORS Centre-Val de Loire

Formation

Répartition des pharmaciens adjoints d'officine de la région selon leur région d'obtention de diplôme en 2023 (N=748)

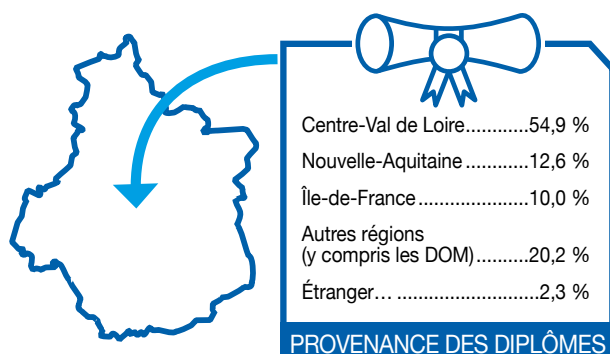

Source : RPPS (1^{er} octobre 2023)
Exploitation : ORS Centre-Val de Loire

RÉPARTITION DES PHARMACIENS ADJOINTS D'OFFICINE DANS LES DÉPARTEMENTS DE LA RÉGION SELON LEUR RÉGION D'OBTENTION DE DIPLÔME EN 2023 (EN EFFECTIFS)

	Centre-Val de Loire	Nouvelle- Aquitaine	Île-de- France	Autres régions	Étranger
Cher (18) (N=67)	24	10	3	30	0
Eure-et-Loir (28) (N=116)	49	8	30	24	5
Indre (36) (N=59)	14	35	2	6	2
Indre-et-Loire (37) (N=210)	160	19	8	22	1
Loir-et-Cher (41) (N=110)	77	8	5	16	4
Loiret (45) (N=187)	88	14	27	53	5
Centre-Val de Loire (N=748)*	411 (54,9 %)	94 (12,6 %)	75 (10,0 %)	151 (20,2 %)	17 (2,3 %)

Source : RPPS (1^{er} octobre 2023)
Exploitation : ORS Centre-Val de Loire

*Un professionnel pouvant exercer sur plusieurs départements, la somme des 6 départements n'est pas égale au total de pharmaciens en région Centre-Val de Loire.

Répartition des pharmaciens adjoints d'officine ayant été formés en région Centre-Val de Loire selon leur région d'activité en 2023 (N=773)

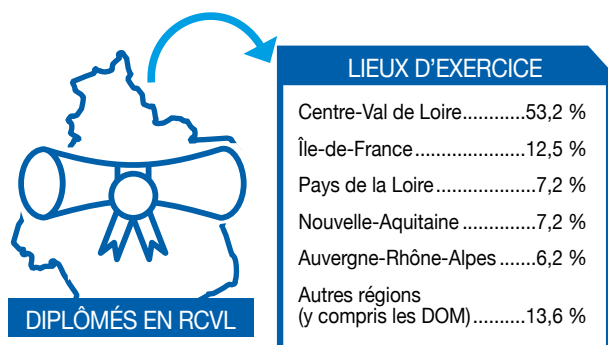

Source : RPPS (1^{er} octobre 2023)
Exploitation : ORS Centre-Val de Loire

Évolution des effectifs Mars 2022 - octobre 2023 • Pharmaciens adjoints d'officine

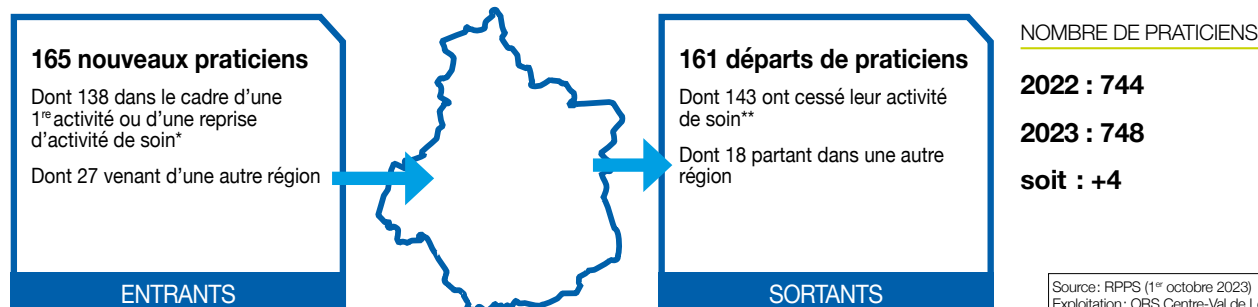

* Cette catégorie comprend les jeunes professionnels installés pour la première fois, mais également des professionnels ayant exercé précédemment à l'étranger ou dans des activités non-soignantes (fonctions administratives, salariés du privé) ainsi que des praticiens ayant repris une activité après un départ à la retraite.

** L'arrêt d'activité de soin comprend majoritairement des professionnels partis à la retraite, mais inclut également des professionnels ayant cessé leur activité (reconversion, décès, ...) ou exerçant en 2023 une activité non soignante (ex: fonctions administratives).

EFFECTIFS (AU 1^{ER} OCTOBRE 2023) ET ÉVOLUTION DU NOMBRE DE PHARMACIENS ADJOINTS D'OFFICINE (MARS 2022 - OCTOBRE 2023) PAR CPTS

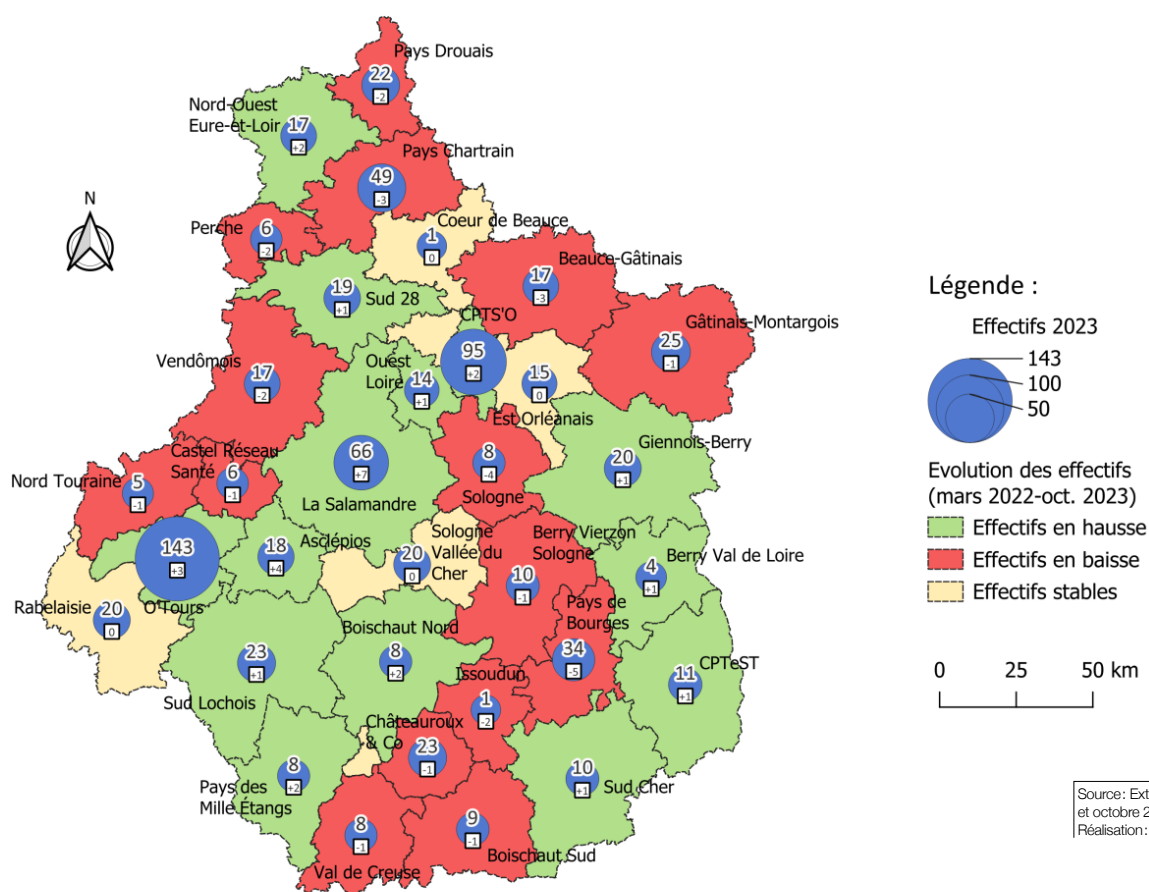

- NB : Un professionnel exerçant sur plusieurs CPTS est compté ici autant de fois. Aussi, la somme des professionnels de chaque CPTS peut ne pas être égale au nombre de professionnels mentionné plus haut. De même, il se peut qu'un professionnel n'exerçant plus dans une CPTS soit toujours en activité dans une autre CPTS.

Profils des entrants (n = 165)

ÂGE

Âge Moyen : 39,6 ans Âge Médian : 34 ans



71,5 %



28,5 %

RÉPARTITION DES PHARMACIENS ADJOINTS D'OFFICINE ENTRANT DANS LA RÉGION CENTRE-VAL DE LOIRE EN 2023 PAR TRANCHES D'ÂGE (EN %)

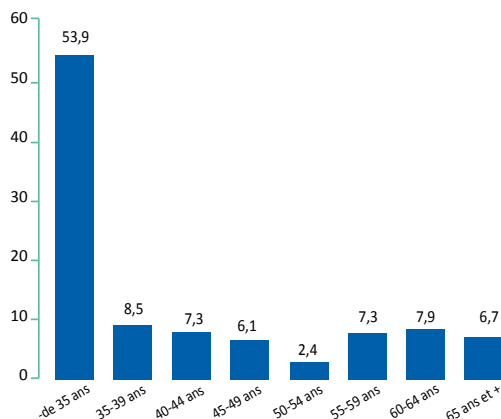

RÉPARTITION DES RÉGIONS DE FORMATION DES PHARMACIENS ADJOINTS D'OFFICINE ENTRANT DANS LA RÉGION EN 2023 (EN %)

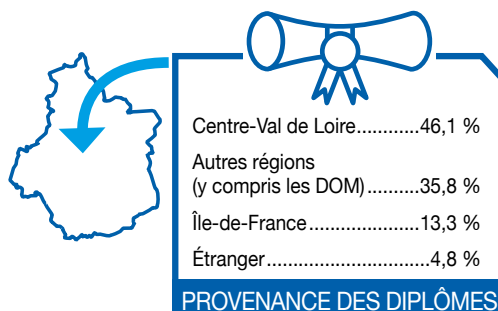

Dont entrants dans le cadre d'une première activité (PA) ou d'une reprise d'activité de soin (RAS) (n = 138)

ÂGE

Âge Moyen : 39,6 ans Âge Médian : 33 ans



71,7 %



28,3 %

RÉPARTITION DES PHARMACIENS ADJOINTS D'OFFICINE ENTRANTS DANS LA RÉGION CENTRE-VAL DE LOIRE EN 2023 DANS LE CADRE D'UNE PA OU D'UNE RAS PAR TRANCHES D'ÂGE (EN %)

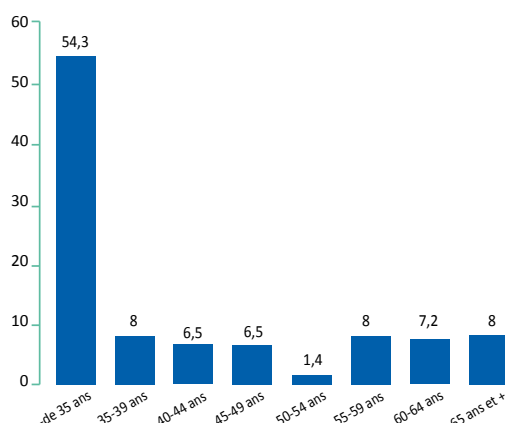

RÉPARTITION DES RÉGIONS DE FORMATION DES PHARMACIENS ADJOINTS D'OFFICINE ENTRANTS DANS LA RÉGION POUR LEUR PA OU RAS EN 2023 (EN %)

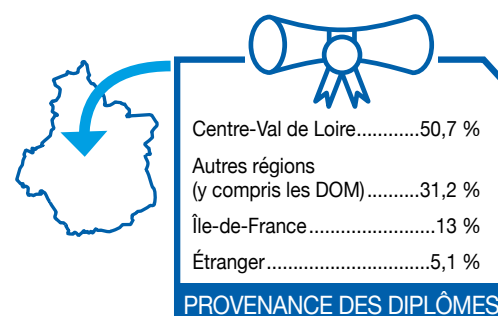

Dont entrants depuis une autre région (n = 27)

ÂGE

Âge Moyen : 40 ans

Âge Médian : 34 ans



70,4 %



29,6 %

RÉPARTITION DES PHARMACIENS ADJOINTS D'OFFICINE ENTRANTS DANS LA RÉGION CENTRE-VAL DE LOIRE EN 2023 DEPUIS UNE AUTRE RÉGION PAR TRANCHES D'ÂGE (EN %)

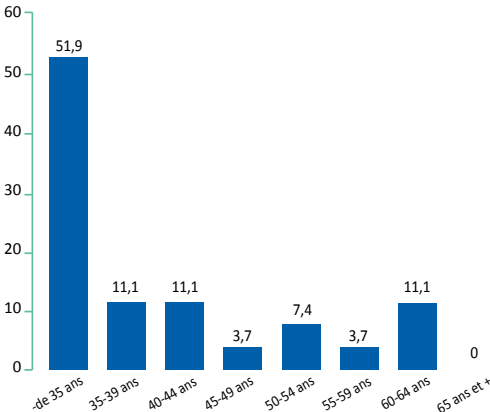

RÉPARTITION DES RÉGIONS DE FORMATION DES PHARMACIENS ADJOINTS D'OFFICINE ENTRANTS DANS LE CENTRE-VAL DE LOIRE DEPUIS UNE AUTRE RÉGION EN 2023

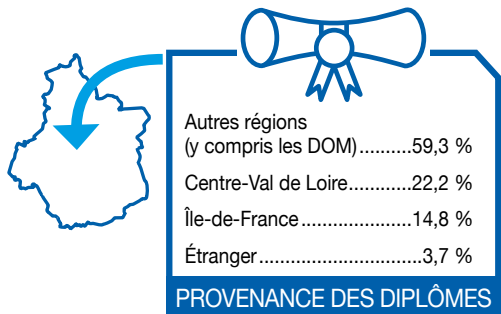

Provenance des pharmaciens adjoints d'officine entrant dans la région Centre-Val de Loire depuis une autre région entre mars 2022 et octobre 2023



Île-de-France	10
Nouvelle Aquitaine	4
Pays de la Loire	4
Normandie	2
Provence Alpes Cote d'Azur	2
Occitanie	1
Auvergne-Rhône-Alpes	1
Bretagne	1
Bourgogne Franche Comté	1

PROVENANCE

Source : RPPS (1^{er} octobre 2023)
Exploitation : ORS Centre-Val de Loire

Profils des sortants (n = 161)

ÂGE

Âge Moyen : 44,4 ans Âge Médian : 40 ans



78,9 %



21,1 %

RÉPARTITION DES PHARMACIENS ADJOINTS D'OFFICINE SORTANT DE LA RÉGION CENTRE-VAL DE LOIRE EN 2023 PAR TRANCHES D'ÂGE (EN %)

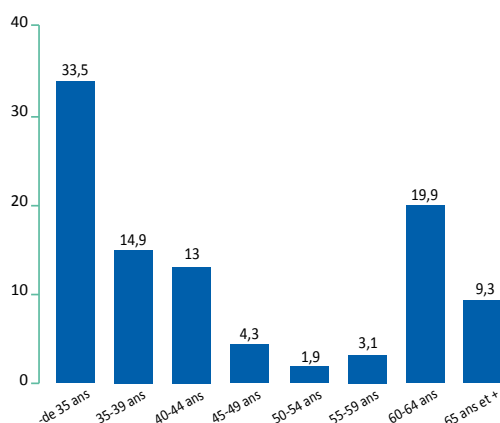

RÉPARTITION DES RÉGIONS DE FORMATION DES PHARMACIENS ADJOINTS D'OFFICINE SORTANT DE LA RÉGION EN 2023

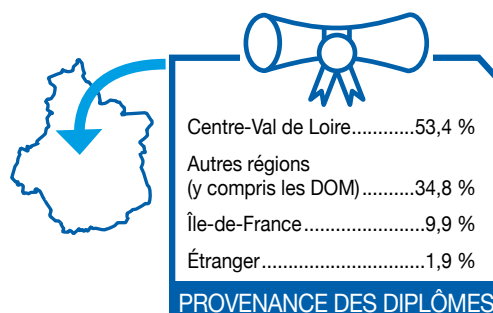

Dont sortants pour arrêt d'activité de soin (n = 143)

ÂGE

Âge Moyen : 45,8 ans Âge Médian : 41 ans



77,6 %



22,4 %

RÉPARTITION DES PHARMACIENS ADJOINTS D'OFFICINE DU CENTRE-VAL DE LOIRE AYANT ARRÊTÉ LEUR ACTIVITÉ DE SOIN EN 2023 PAR TRANCHES D'ÂGES (EN %)

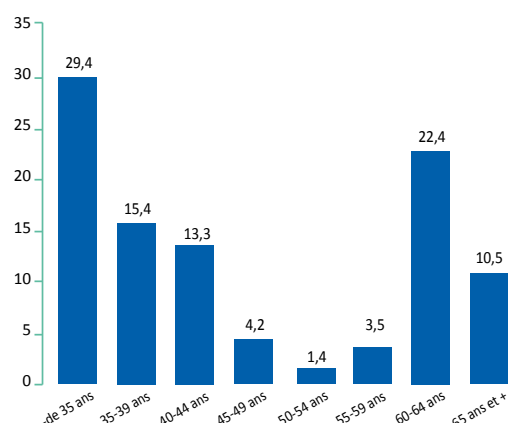

RÉGIONS DE FORMATION DES PHARMACIENS ADJOINTS D'OFFICINE AYANT ARRÊTÉ LEUR ACTIVITÉ DE SOIN EN 2023

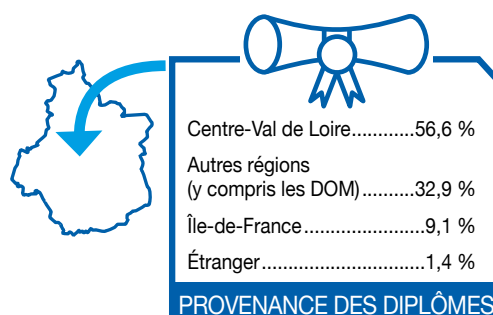

Dont départs hors de la région Centre-Val de Loire (n = 18)

ÂGE

Âge Moyen : 33 ans Âge Médian : 31 ans



88,9 %



11,1 %

Pharmaciens dans le secteur hospitalier

N=291 en Centre-Val de Loire ; N=7 675 en France hexagonale

Pyramide des âges

RÉPARTITION DES PHARMACIENS DU SECTEUR HOSPITALIER DE LA RÉGION CENTRE-VAL DE LOIRE ET DE LA FRANCE HEXAGONALE PAR CLASSE D'ÂGE ET PAR SEXE EN 2023

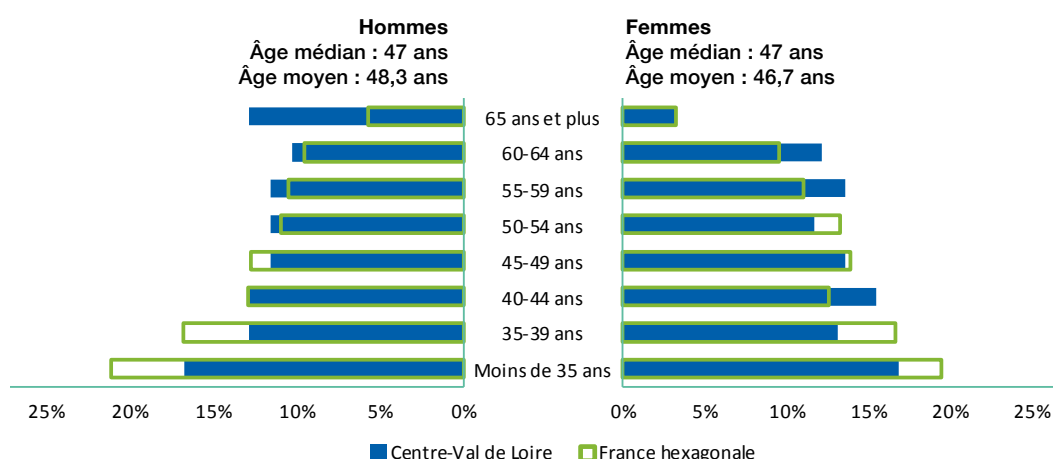

RÉPARTITION DES PHARMACIENS DU SECTEUR HOSPITALIER DANS LES DÉPARTEMENTS DE LA RÉGION PAR CLASSE D'ÂGE EN 2023 (EN EFFECTIFS)

	Moins de 35 ans	35-39 ans	40-44 ans	45-49 ans	50-54 ans	55-59 ans	60-64 ans	65 ans et plus
Cher(18)(N=32)	4	6	2	7	3	3	3	4
Eure-et-Loir(28)(N=41)	3	5	1	5	6	7	10	4
Indre(36)(N=26)	5	5	5	3	2	4	0	2
Indre-et-Loire(37)(N=94)	22	13	16	9	12	13	5	4
Loir-et-Cher(41)(N=39)	5	7	8	5	5	5	3	1
Loiret(45)(N=59)	10	2	11	9	6	6	13	2
Centre-Val de Loire (N=291)	49 (16,8 %)	38 (13,1 %)	43 (14,8 %)	38 (13,1 %)	34 (11,7 %)	38 (13,1 %)	34 (11,7 %)	17 (5,8 %)
France hexagonale (N=7 675)	1 529 (19,9 %)	1 284 (16,7 %)	974 (12,7 %)	1 046 (13,6 %)	973 (12,7 %)	837 (10,9 %)	732 (9,5 %)	300 (3,9 %)

Source : RPPS (1^{er} octobre 2023)
Exploitation : ORS Centre-Val de Loire

Formation

Répartition des pharmaciens du secteur hospitalier de la région selon leur région d'obtention de diplôme en 2023 (N=291)

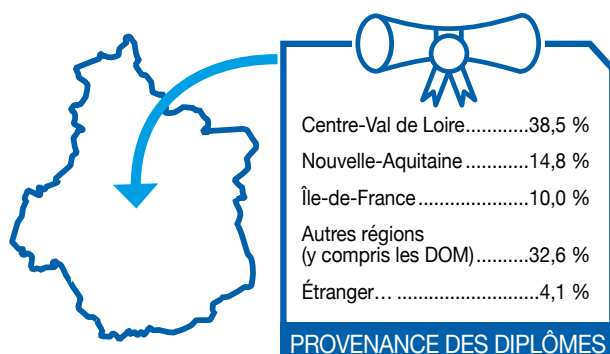

Source : RPPS (1^{er} octobre 2023)
Exploitation : ORS Centre-Val de Loire

RÉPARTITION DES PHARMACIENS DU SECTEUR HOSPITALIER DANS LES DÉPARTEMENTS DE LA RÉGION SELON LEUR RÉGION D'OBTENTION DE DIPLÔME EN 2023 (EN EFFECTIFS)

	Centre-Val de Loire	Nouvelle- Aquitaine	Île-de- France	Autres régions	Étranger
Cher (18) (N=32)	8	3	6	11	4
Eure-et-Loir (28) (N=41)	8	13	3	16	1
Indre (36) (N=26)	4	2	10	7	3
Indre-et-Loire (37) (N=94)	60	7	5	21	1
Loir-et-Cher (41) (N=39)	19	4	2	13	1
Loiret (45) (N=59)	13	14	3	27	2
Centre-Val de Loire (N=291)	112 (38,5 %)	43 (14,8 %)	29 (10,0 %)	95 (32,6 %)	12 (4,1 %)

Source : RPPS (1^{er} octobre 2023)
Exploitation : ORS Centre-Val de Loire

Un professionnel pouvant exercer sur plusieurs départements, la somme des 6 départements n'est pas obligatoirement égale au total en région Centre-Val de Loire.

Répartition des pharmaciens du secteur hospitalier ayant été formés en région Centre-Val de Loire selon leur région d'activité en 2023 (N=220)

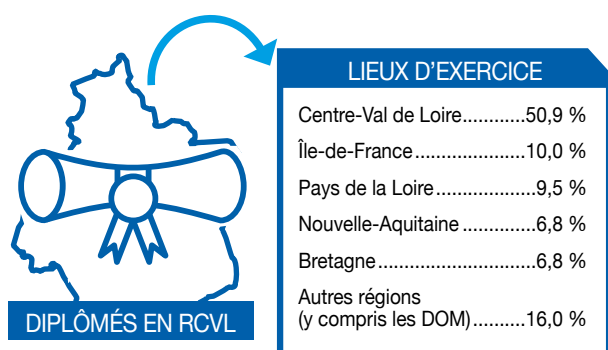

Source : RPPS (1^{er} octobre 2023)
Exploitation : ORS Centre-Val de Loire

Évolution des effectifs

Mars 2022 - octobre 2023

• Pharmaciens du secteur hospitalier

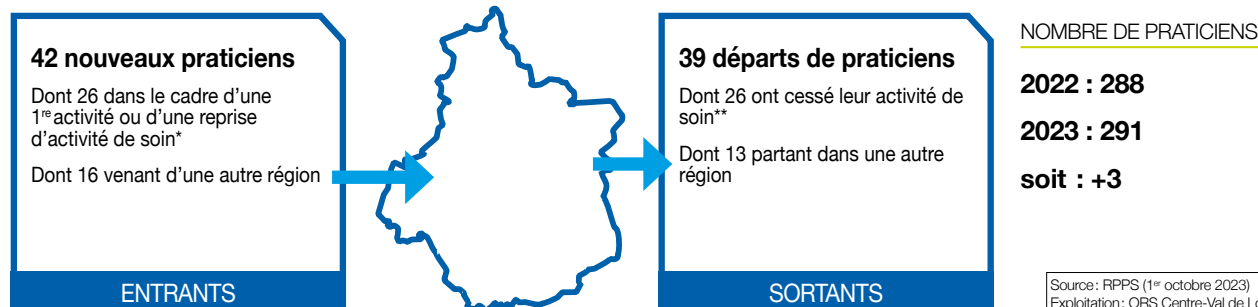

* Cette catégorie comprend les jeunes professionnels installés pour la première fois, mais également des professionnels ayant exercé précédemment à l'étranger ou dans des activités non-soignantes (fonctions administratives, salariés du privé) ainsi que des praticiens ayant repris une activité après un départ à la retraite.

** L'arrêt d'activité de soin comprend majoritairement des professionnels partis à la retraite, mais inclut également des professionnels ayant cessé leur activité (reconversion, décès, ...) ou exerçant en 2023 une activité non soignante (ex: fonctions administratives).

EFFECTIFS (AU 1^{ER} OCTOBRE 2023) ET ÉVOLUTION DU NOMBRE DE PHARMACIENS HOSPITALIERS (MARS 2022 - OCTOBRE 2023) PAR CPTS

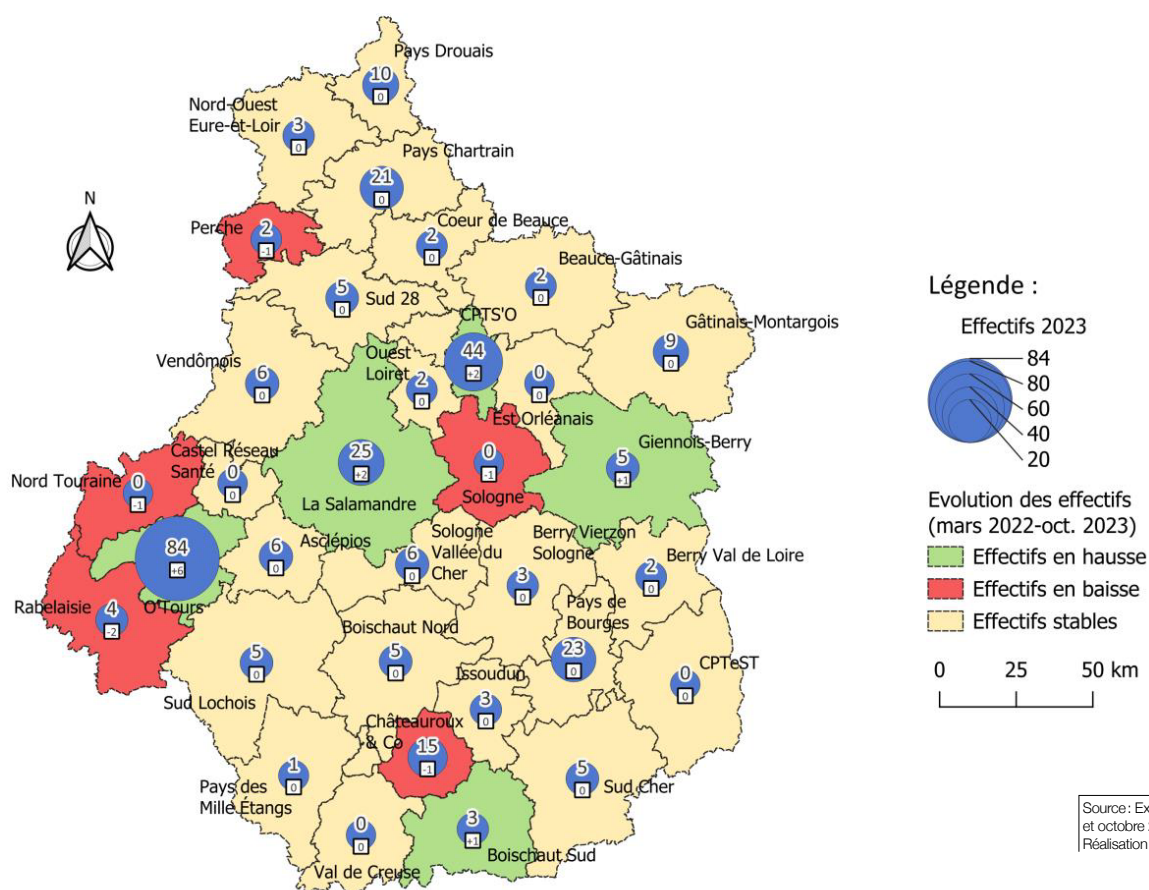

- NB: Un professionnel exerçant sur plusieurs CPTS est compté ici autant de fois. Aussi, la somme des professionnels de chaque CPTS peut ne pas être égale au nombre de professionnels mentionné plus haut. De même, il se peut qu'un professionnel n'exerçant plus dans une CPTS soit toujours en activité dans une autre CPTS.

Profils des entrants (n = 42)

ÂGE

Âge Moyen : 39,6 ans Âge Médian : 35,5 ans



61,9 %



38,1 %

RÉPARTITION DES PHARMACIENS HOSPITALIERS ENTRANT DANS LA RÉGION CENTRE-VAL DE LOIRE EN 2023 PAR TRANCHES D'ÂGE (EN %)

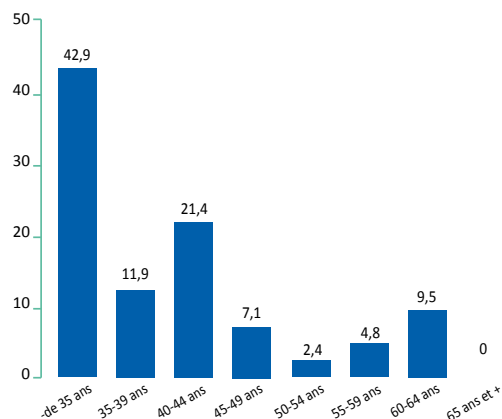

RÉPARTITION DES RÉGIONS DE FORMATION DES PHARMACIENS HOSPITALIERS ENTRANT DANS LA RÉGION EN 2023 (EN %)

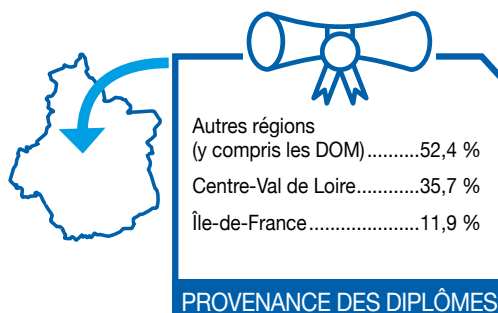

Dont entrants dans le cadre d'une première activité (PA) ou d'une reprise d'activité de soin (RAS) (n = 26)

ÂGE

Âge Moyen : 36,7 ans Âge Médian : 33,5 ans



46,2 %



53,8 %

RÉPARTITION DES PHARMACIENS HOSPITALIERS ENTRANTS DANS LA RÉGION CENTRE-VAL DE LOIRE EN 2023 DANS LE CADRE D'UNE PA OU D'UNE RAS PAR TRANCHES D'ÂGE (EN %)

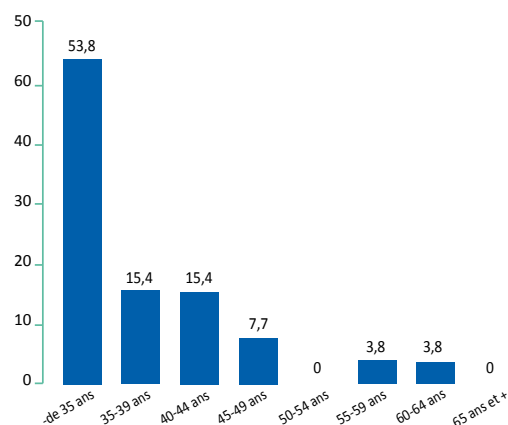

RÉPARTITION DES RÉGIONS DE FORMATION DES PHARMACIENS HOSPITALIERS ENTRANTS DANS LA RÉGION POUR LEUR PA OU RAS EN 2023 (EN %)

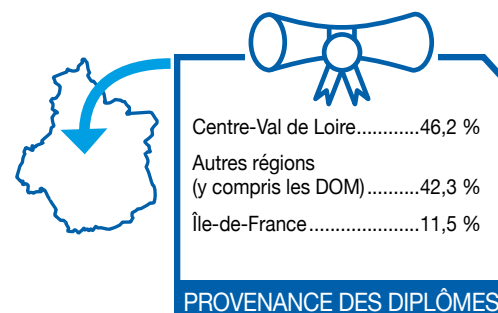

Dont entrants depuis une autre région (n = 16)

ÂGE

Âge Moyen : 44,3 ans Âge Médian : 42,5 ans



87,5 %



12,5 %

Profils des sortants (n = 39)

ÂGE

Âge Moyen : 53,5 ans Âge Médian : 58 ans



76,9 %



23,1 %

RÉPARTITION DES PHARMACIENS HOSPITALIERS SORTANT DE LA RÉGION CENTRE-VAL DE LOIRE EN 2023 PAR TRANCHES D'ÂGE (EN %)

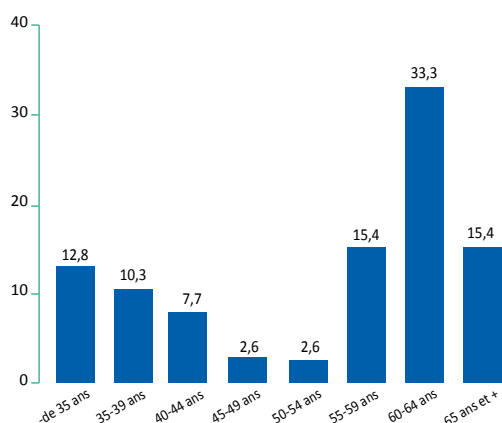

RÉPARTITION DES RÉGIONS DE FORMATION DES PHARMACIENS HOSPITALIERS SORTANT DE LA RÉGION EN 2023

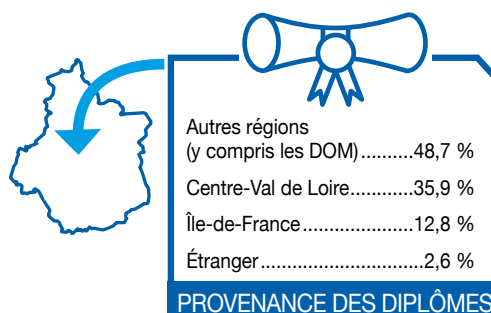

Dont sortants pour arrêt d'activité de soin (n = 26)

ÂGE

Âge Moyen : 58,3 ans Âge Médian : 62 ans



80,8 %



19,2 %

RÉPARTITION DES PHARMACIENS HOSPITALIERS DU CENTRE-VAL DE LOIRE AYANT ARRÊTÉ LEUR ACTIVITÉ DE SOIN EN 2023 PAR TRANCHES D'ÂGES (EN %)

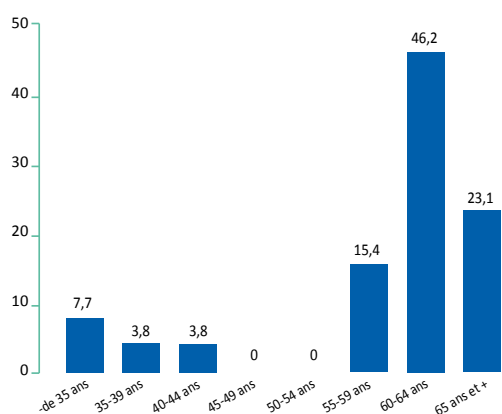

RÉGIONS DE FORMATION DES PHARMACIENS HOSPITALIERS AYANT ARRÊTÉ LEUR ACTIVITÉ DE SOIN EN 2023

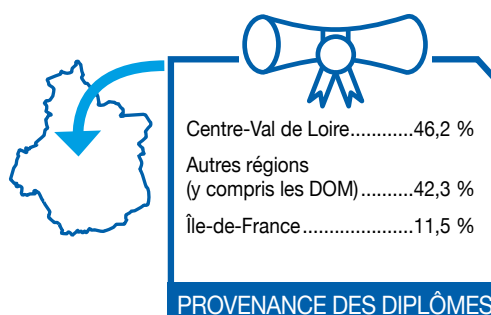

Dont départs hors de la région Centre-Val de Loire (n = 13)

ÂGE

Âge Moyen : 43,8 ans Âge Médian : 43 ans



69,2 %



30,8 %

Pharmaciens biologistes

N=183 en Centre-Val
de Loire; N=6 509 en
France hexagonale

Les données départementales ne peuvent être présentées dans cette partie. En effet, dans la base RPPS, les pharmaciens biologistes sont rattachés à l'adresse de l'entité juridique et non à l'établissement géographique. La répartition départementale ne reflète donc pas la réalité de l'exercice.

Pyramide des âges

RÉPARTITION DES PHARMACIENS BIOLOGISTES DE LA RÉGION CENTRE-VAL DE LOIRE PAR CLASSE D'ÂGE ET PAR SEXE EN 2023 (EN EFFECTIFS)

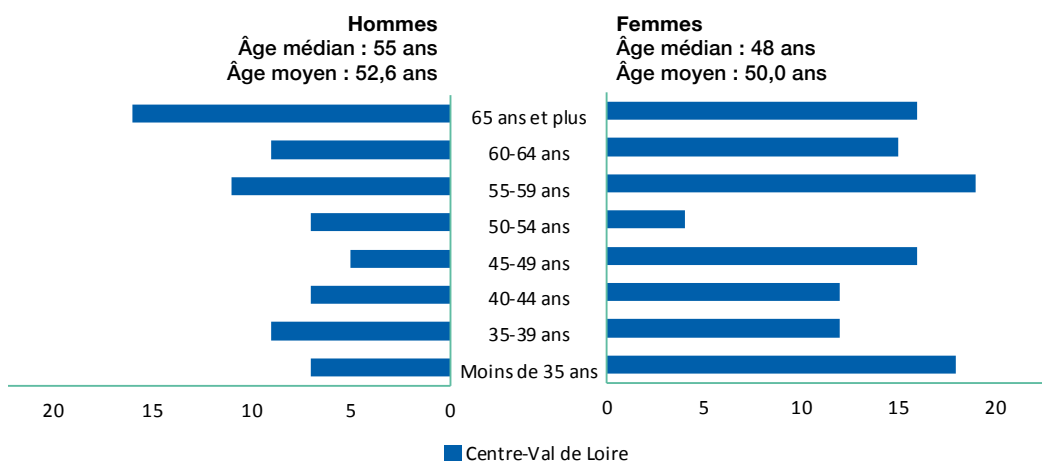

Source : RPPS (1^{er} octobre 2023)
Exploitation : ORS Centre-Val de Loire

RÉPARTITION DES PHARMACIENS BIOLOGISTES DANS LES DÉPARTEMENTS DE LA RÉGION PAR CLASSE D'ÂGE EN 2023 (EN EFFECTIFS)

	Moins de 35 ans	35-39 ans	40-44 ans	45-49 ans	50-54 ans	55-59 ans	60-64 ans	65 ans et plus
Centre-Val de Loire (N=183)	25 (13,7 %)	21 (11,5 %)	19 (10,4 %)	21 (11,5 %)	11 (6,0 %)	30 (16,4 %)	24 (13,1 %)	32 (17,5 %)
France hexagonale (N=6 509)	877 (13,5 %)	814 (12,5 %)	871 (13,4 %)	684 (10,5 %)	633 (9,7 %)	917 (14,1 %)	997 (15,3 %)	716 (11,0 %)

Source : RPPS (1^{er} octobre 2023)
Exploitation : ORS Centre-Val de Loire

Formation

Répartition des pharmaciens biologistes de la région selon leur région d'obtention de diplôme en 2023 (N=183)

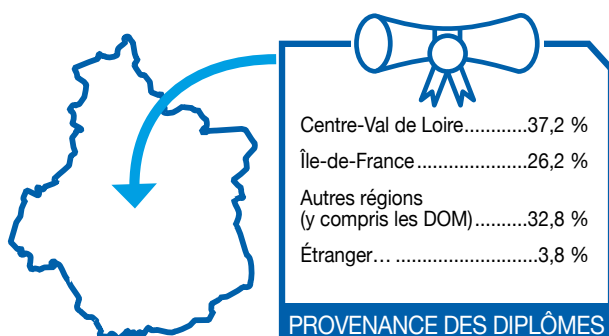

Source : RPPS (1^{er} octobre 2023)
Exploitation : ORS Centre-Val de Loire

Répartition des pharmaciens biologistes ayant été formés en région Centre-Val de Loire selon leur région d'activité en 2023 (N=159)

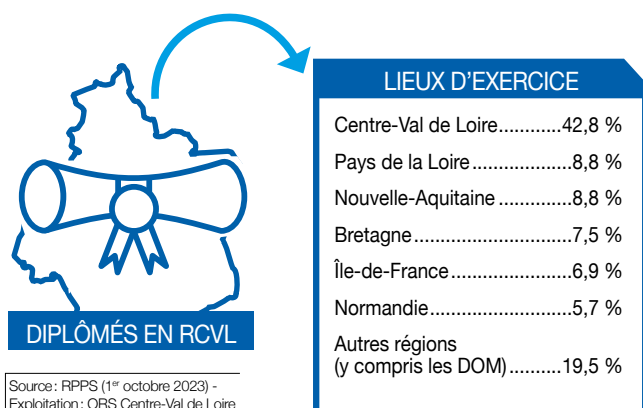

Source : RPPS (1^{er} octobre 2023) -
Exploitation : ORS Centre-Val de Loire

Évolution des effectifs mars 2022 - octobre 2023 - Pharmaciens biologistes



Source : RPPS (1^{er} octobre 2023)
Exploitation : ORS Centre-Val de Loire

* Cette catégorie comprend les jeunes professionnels installés pour la première fois, mais également des professionnels ayant exercé précédemment à l'étranger ou dans des activités non-soignantes (fonctions administratives, salariés du privé) ainsi que des praticiens ayant repris une activité après un départ à la retraite.

** L'arrêt d'activité de soin comprend majoritairement des professionnels partis à la retraite, mais inclut également des professionnels ayant cessé leur activité (reconversion, décès, ...) ou exerçant en 2023 une activité non soignante (ex : fonctions administratives).

Profils des entrants (n = 20)

ÂGE

Âge Moyen : 40,4 ans Âge Médian : 36,5 ans



65 %



35 %

RÉPARTITION DES PHARMACIENS BIOLOGISTES ENTRANT DANS LA RÉGION CENTRE-VAL DE LOIRE EN 2023 PAR TRANCHES D'ÂGE (EN %)

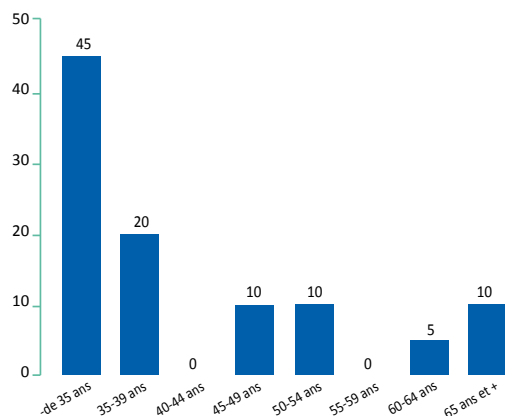

RÉPARTITION DES RÉGIONS DE FORMATION DES PHARMACIENS BIOLOGISTES ENTRANT DANS LA RÉGION EN 2023 (EN %)

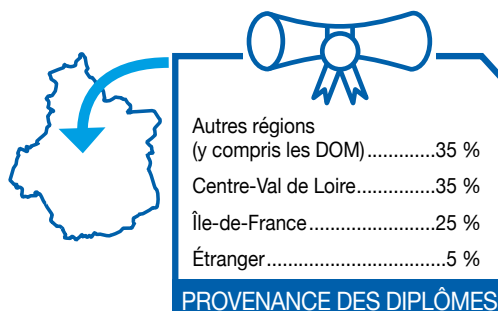

Dont entrants dans le cadre d'une première activité (PA) ou d'une reprise d'activité de soin (RAS) (n = 11)

ÂGE

Âge Moyen : 33,6 ans Âge Médian : 29 ans



54,5 %



45,5 %

Profils des sortants (n = 19)

ÂGE

Âge Moyen : 55,9 ans Âge Médian : 63 ans



57,9 %



42,1 %

Dont sortants pour arrêt d'activité de soin (n = 13)

ÂGE

Âge Moyen : 60,2 ans Âge Médian : 64 ans



46,2 %



53,8 %

Ensemble des chirurgiens- dentistes ¹

de la région
Centre-Val
de Loire

NOMBRE DE CHIRURGIENS-DENTISTES PAR RÉGION EN 2023

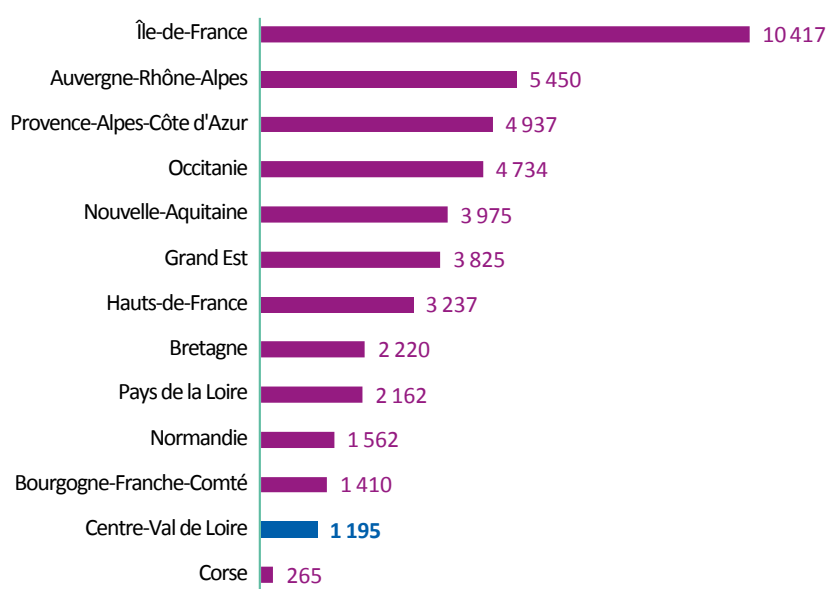

Source : RPPS (1^{er} octobre 2023)
Exploitation : ORS Centre-Val de Loire

DENSITÉ DE CHIRURGIENS-DENTISTES POUR 100 000 HABITANTS EN 2023

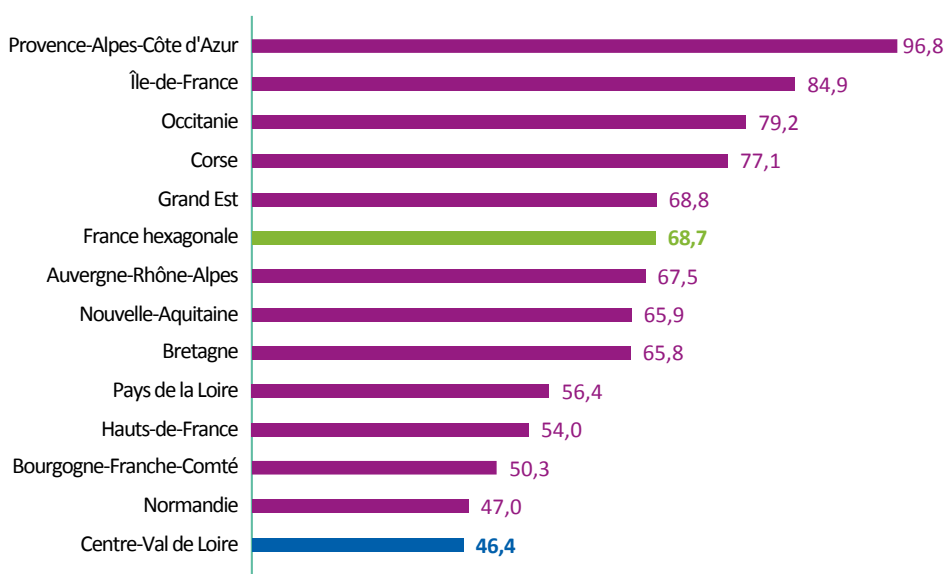

Source : RPPS (1^{er} octobre 2023)
Insee (RP 2020)
Exploitation : ORS Centre-Val de Loire

1) Sont considérés les chirurgiens-dentistes ayant une activité de soin en mars 2023 (hors remplaçants).

PROPORTION DE CHIRURGIENS-DENTISTES SELON LE MODE D'EXERCICE EN CENTRE-VAL DE LOIRE ET EN FRANCE HEXAGONALE EN 2023 (EN % ET EN EFFECTIFS)

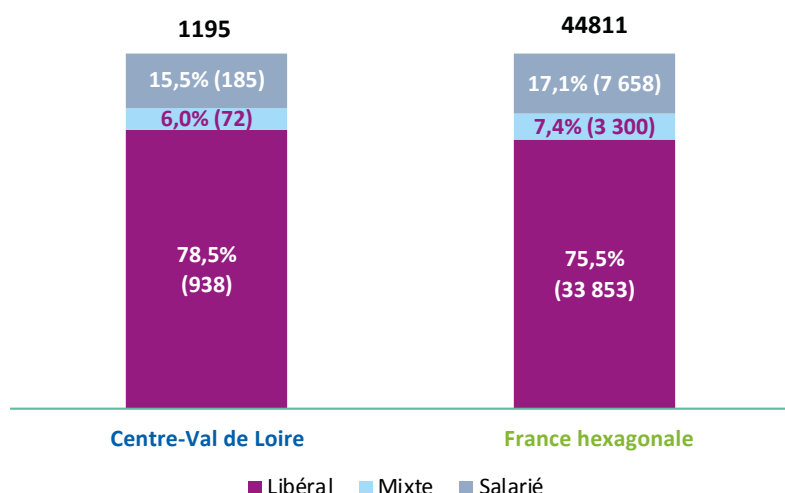

Source : RPPS (1^{er} octobre 2023)
Exploitation : ORS Centre-Val de Loire

RÉPARTITION DES CHIRURGIENS-DENTISTES SELON LE MODE D'EXERCICE DANS LES DÉPARTEMENTS DE LA RÉGION CENTRE-VAL DE LOIRE EN 2023 (EN % ET EFFECTIFS)

	Libéral	Mixte	Salarié	Total	Densité (pour 100 000 habitants)
Cher (18)	84,7 % (111)	- (4)	12,2 % (16)	100,0 % (131)	43,5
Eure-et-Loir (28)	71,9 % (138)	10,9 % (21)	17,2 % (33)	100,0 % (192)	44,5
Indre (36)	81,5 % (66)	6,2 % (5)	12,3 % (10)	100,0 % (81)	37,0
Indre-et-Loire (37)	83,1 % (256)	4,9 % (15)	12,0 % (37)	100,0 % (308)	50,3
Loir-et-Cher (41)	75,0 % (120)	3,1 % (5)	21,9 % (35)	100,0 % (160)	48,6
Loiret (45)	75,5 % (250)	7,6 % (25)	16,9 % (56)	100,0 % (331)	48,5
Centre-Val de Loire	78,5 % (938)	6,0 % (72)	15,5 % (185)	100,0 % (1195)	46,4
France hexagonale	75,5 % (33 853)	7,4 % (3 300)	17,1 % (7 658)	100,0 % (44 811)	68,7

* : Un professionnel pouvant exercer sur plusieurs départements, la somme des 6 départements n'est pas égale au total de professionnels en région

Source : RPPS (1^{er} octobre 2023)
Insee (RP 2020) - Exploitation : ORS
Centre-Val de Loire

RÉPARTITION DES CHIRURGIENS-DENTISTES SELON LEUR SPÉCIALITÉ ET LES DÉPARTEMENTS DE LA RÉGION CENTRE-VAL DE LOIRE EN 2023 (EN EFFECTIFS)

	Total de chirurgiens- dentistes	Dont Orthopédie dento-faciale	Dont Chirurgie orale	Dont médecine bucco-dentaire
Cher (18)	131	3	-	-
Eure-et-Loir (28)	192	10	-	1
Indre (36)	81	3	-	-
Indre-et-Loire (37)	308	16	1	2
Loir-et-Cher (41)	160	8	-	-
Loiret (45)	331	17	-	1
Centre-Val de Loire	1195	55	1	4
France hexagonale	44 811	2 398	221	98

* : Un professionnel pouvant exercer sur plusieurs départements, la somme des 6 départements n'est pas égale au total de professionnels en région

Source : RPPS (1^{er} octobre 2023)
Insee (RP 2020) - Exploitation : ORS
Centre-Val de Loire

Évolution des effectifs

Mars 2022 - octobre 2023 • Chirurgiens-dentistes

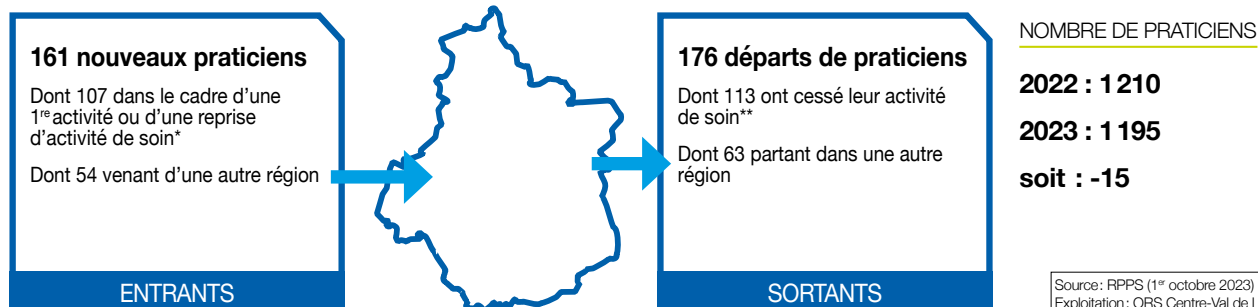

* Cette catégorie comprend les jeunes professionnels installés pour la première fois, mais également des professionnels ayant exercé précédemment à l'étranger ou dans des activités non-soignantes (fonctions administratives, salariés du privé) ainsi que des praticiens ayant repris une activité après un départ à la retraite.

** L'arrêt d'activité de soin comprend majoritairement des professionnels partis à la retraite, mais inclut également des professionnels ayant cessé leur activité (reconversion, décès, ...) ou exerçant en 2023 une activité non soignante (ex : fonctions administratives).

EFFECTIFS (AU 1^{ER} OCTOBRE 2023) ET ÉVOLUTION DU NOMBRE DE CHIRURGIENS-DENTISTES (MARS 2022 - OCTOBRE 2023) PAR CPTS

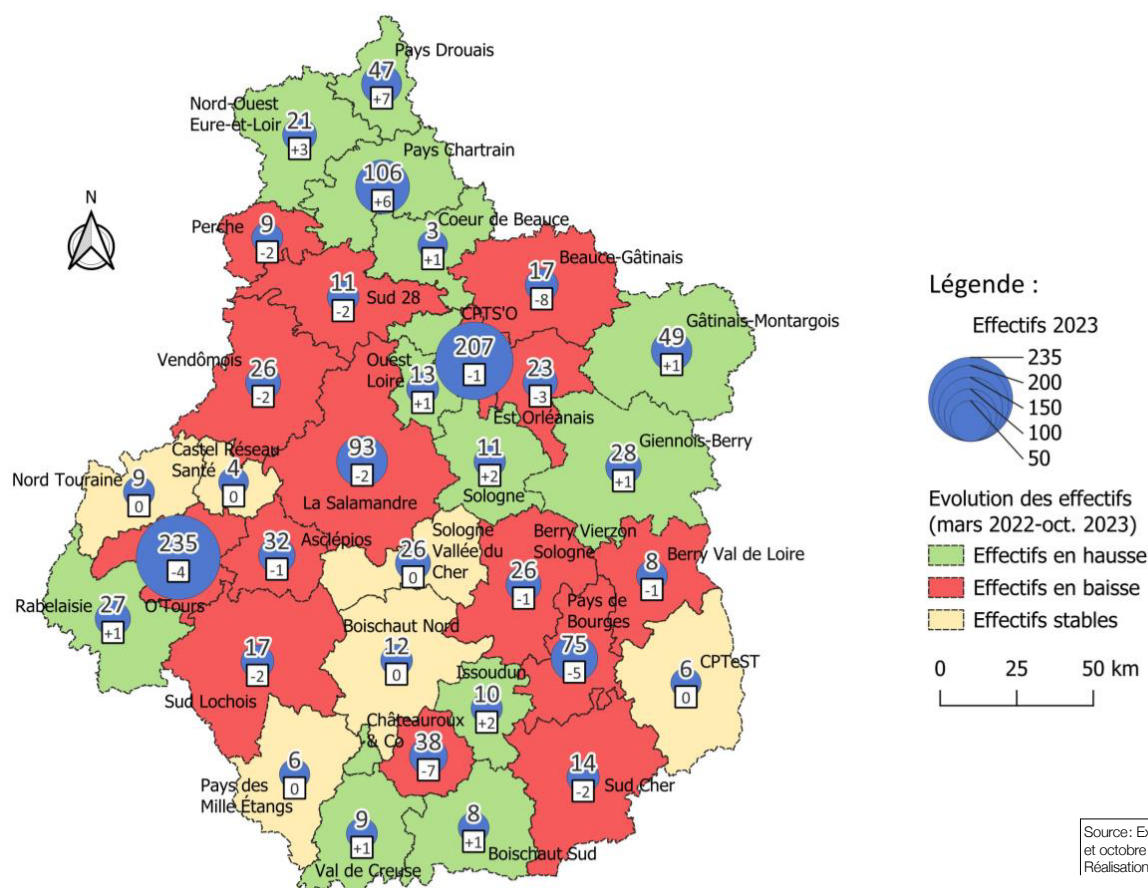

• NB : Un professionnel exerçant sur plusieurs CPTS est compté ici autant de fois. Aussi, la somme des professionnels de chaque CPTS peut ne pas être égale au nombre de professionnels mentionné plus haut. De même, il se peut qu'un professionnel n'exerçant plus dans une CPTS soit toujours en activité dans une autre CPTS.

Profils des entrants (n = 161)

ÂGE

Âge Moyen : 34,8 ans Âge Médian : 31 ans



52,2 %



47,8 %

RÉPARTITION DES CHIRURGIENS-DENTISTES ENTRANT DANS LA RÉGION CENTRE-VAL DE LOIRE EN 2023 PAR TRANCHES D'ÂGE (EN %)

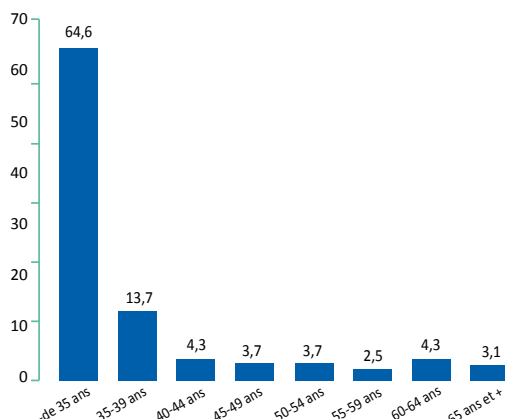

RÉPARTITION DES RÉGIONS DE FORMATION DES CHIRURGIENS-DENTISTES ENTRANT DANS LA RÉGION EN 2023 (EN %)

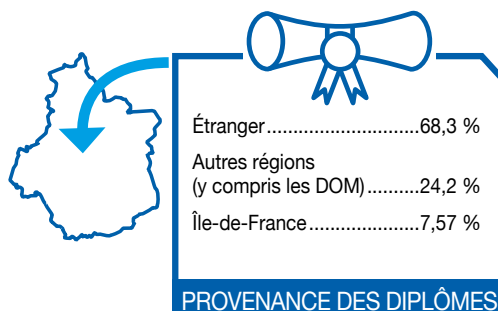

Dont entrants dans le cadre d'une première activité (PA) ou d'une reprise d'activité de soin (RAS) (n = 107)

ÂGE

Âge Moyen : 33,6 ans Âge Médian : 29 ans



50,5 %



49,5 %

RÉPARTITION DES CHIRURGIENS-DENTISTES ENTRANT DANS LA RÉGION CENTRE-VAL DE LOIRE POUR LEUR PA OU RAS EN 2023 PAR TRANCHES D'ÂGES (EN %)

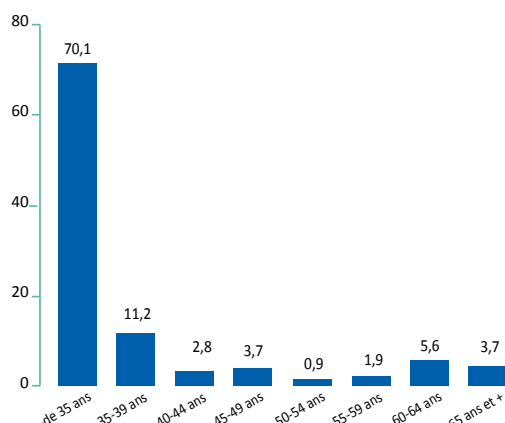

RÉPARTITION DES RÉGIONS DE FORMATION DES CHIRURGIENS-DENTISTES ENTRANT DANS LA RÉGION POUR LEUR PA OU RAS EN 2023 (EN %)

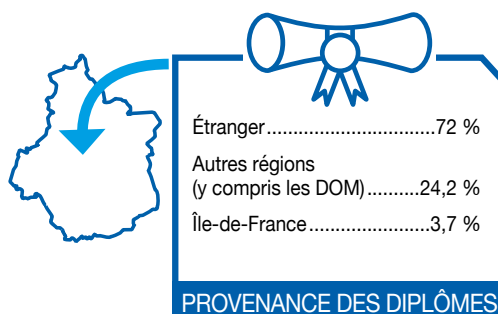

Dont entrants depuis une autre région (n = 54)

ÂGE

Âge Moyen : 37,3 ans Âge Médian : 34 ans



55,6 %



44,4 %

RÉPARTITION DES CHIRURGIENS-DENTISTES ENTRANT DANS LA RÉGION CENTRE-VAL DE LOIRE EN 2023 DEPUIS UNE AUTRE RÉGION PAR TRANCHES D'ÂGES (EN %)

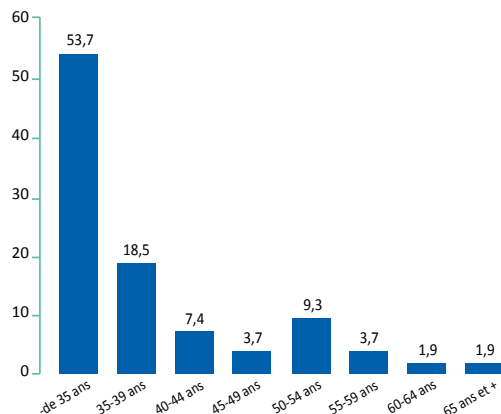

RÉPARTITION DES RÉGIONS DE FORMATION DES CHIRURGIENS-DENTISTES ENTRANT DANS LA RÉGION CENTRE-VAL DE LOIRE DEPUIS UNE AUTRE RÉGION EN 2023 (EN %)

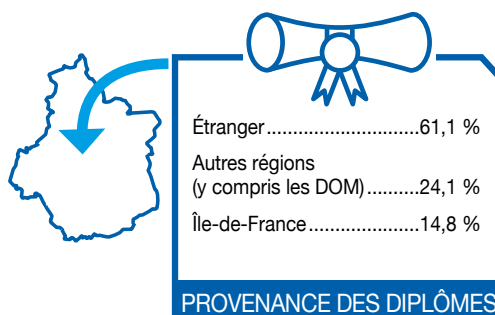

Provenance des chirurgiens-dentistes entrant dans la région Centre-Val de Loire depuis une autre région entre mars 2022 et octobre 2023

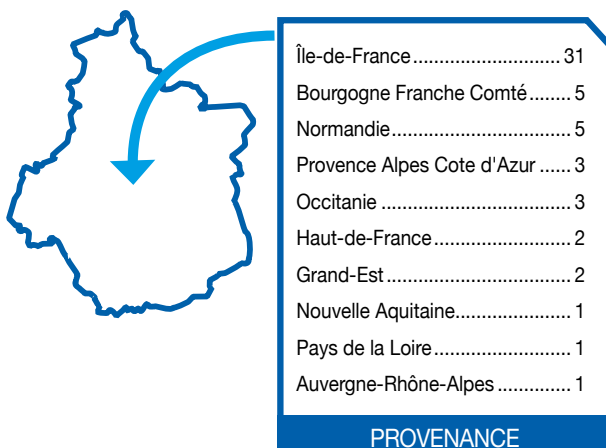

Source : RPPS (1^{er} octobre 2023)
Exploitation : ORS Centre-Val de Loire

Profils des sortants (n = 176)

ÂGE

Âge Moyen : 50,8 ans

Âge Médian : 59 ans



46 %



54 %

RÉPARTITION DES CHIRURGIENS-DENTISTES SORTANT DE LA RÉGION CENTRE-VAL DE LOIRE EN 2023 PAR TRANCHES D'ÂGE (EN %)

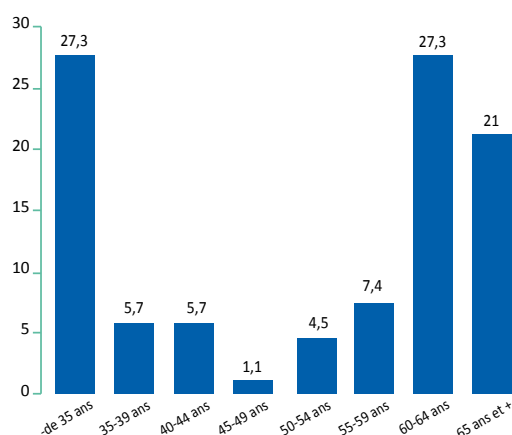

RÉPARTITION DES RÉGIONS DE FORMATION DES CHIRURGIENS-DENTISTES SORTANT DE LA RÉGION EN 2023

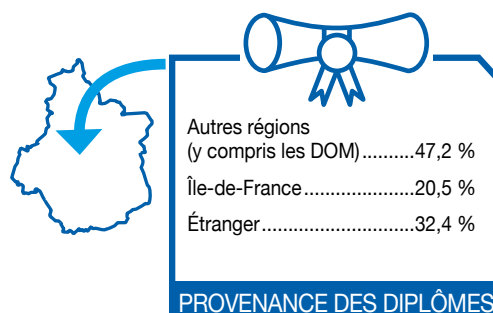

Dont sortants pour arrêt d'activité de soin (n = 113)

ÂGE

Âge Moyen : 58,1 ans

Âge Médian : 63 ans



46 %



54 %

RÉPARTITION DES CHIRURGIENS-DENTISTES DU CENTRE-VAL DE LOIRE AYANT ARRÊTÉ LEUR ACTIVITÉ DE SOIN EN 2023 PAR TRANCHES D'ÂGES (EN %)

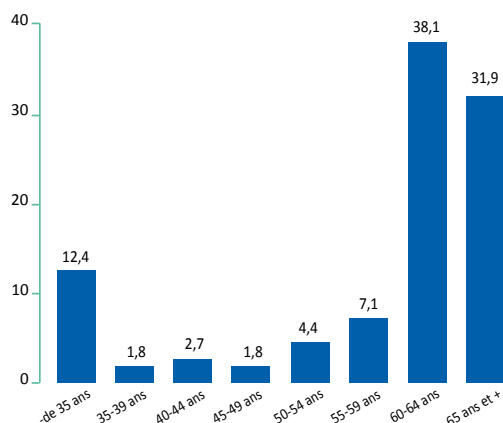

RÉGIONS DE FORMATION DES CHIRURGIENS-DENTISTES AYANT ARRÊTÉ LEUR ACTIVITÉ DE SOIN EN 2023

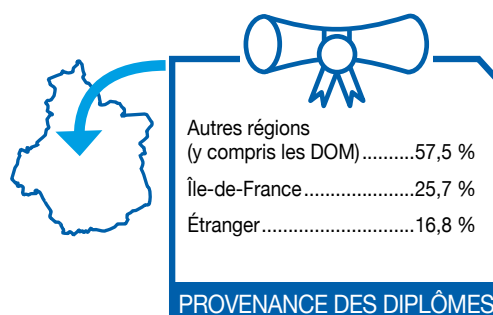

Dont départs hors de la région Centre-Val de Loire (n = 63)

ÂGE

Âge Moyen : 37,6 ans Âge Médian : 33 ans



46%



54%

RÉPARTITION DES CHIRURGIENS-DENTISTES SORTANT DE LA RÉGION CENTRE-VAL DE LOIRE POUR UNE AUTRE RÉGION EN 2023 PAR TRANCHES D'ÂGE (‰ SPÉCIALISTES EN 2022)

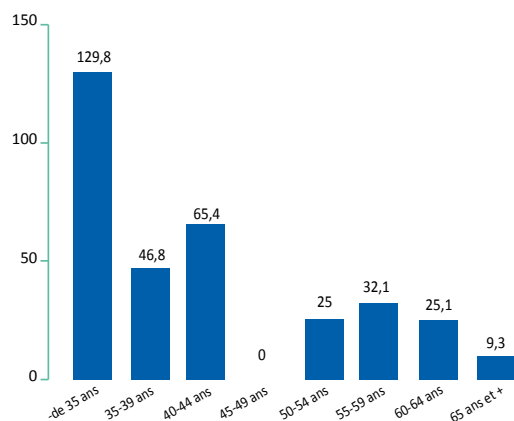

RÉPARTITION DES RÉGIONS DE FORMATION DES CHIRURGIENS-DENTISTES SORTANT DE LA RÉGION CENTRE-VAL DE LOIRE EN 2023

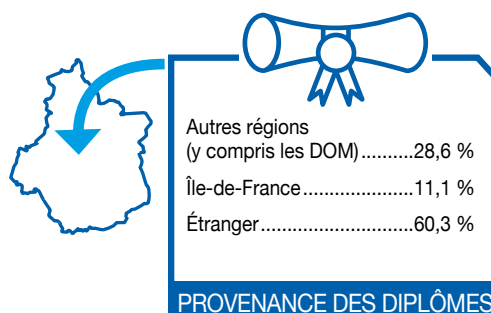

Note de lecture: sur 1000 spécialistes de moins de 35 ans en 2022, 129,8 ont quitté la région pour s'installer dans une autre entre 2022 et 2023

Destination des chirurgiens-dentistes partant de la région Centre-Val de Loire vers une autre région entre mars 2022 et octobre 2023

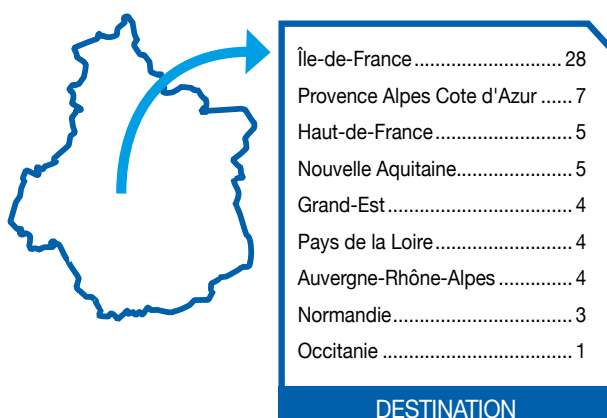

Source: RPPS (1^{er} octobre 2023)
Exploitation: ORS Centre-Val de Loire

Chirurgiens-dentistes de ville

(Libéraux, mixtes et salariés des centres de santé) (N=1 168 en Centre-Val de Loire; N=43 479 en France hexagonale)

Pyramide des âges

RÉPARTITION DES CHIRURGIENS-DENTISTES DE VILLE DE LA RÉGION CENTRE-VAL DE LOIRE ET EN FRANCE HEXAGONALE PAR CLASSE D'ÂGE ET PAR SEXE EN 2023

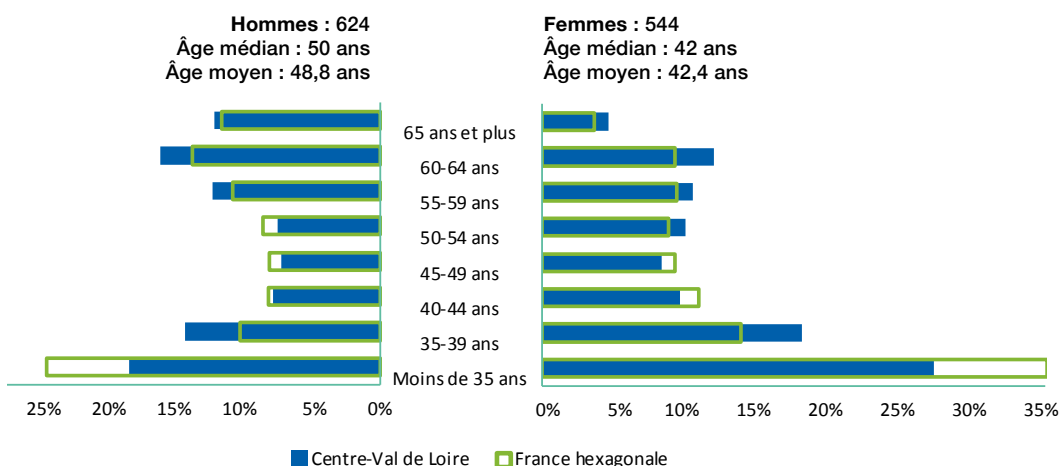

Source: RPPS (1^{er} octobre 2023)
Exploitation: ORS Centre-Val de Loire

RÉPARTITION DES CHIRURGIENS-DENTISTES DE VILLE DANS LES DÉPARTEMENTS DE LA RÉGION PAR CLASSE D'ÂGE EN 2023 (EN %)

	Moins de 35 ans	35-39 ans	40-44 ans	45-49 ans	50-54 ans	55-59 ans	60-64 ans	65 ans et plus
Cher (18) (N=126)	19,8 %	15,1 %	8,7 %	7,9 %	11,9 %	12,7 %	15,9 %	7,9 %
Eure-et-Loir (28) (N=190)	23,2 %	16,8 %	8,9 %	9,5 %	5,8 %	12,6 %	12,6 %	10,5 %
Indre (36) (N=79)	19,0 %	12,7 %	10,1 %	8,9 %	8,9 %	8,9 %	15,2 %	16,5 %
Indre-et-Loire (37) (N=301)	23,3 %	18,3 %	8,3 %	8,3 %	10,3 %	10,6 %	12,3 %	8,6 %
Loir-et-Cher (41) (N=155)	21,3 %	17,4 %	11,0 %	6,5 %	9,0 %	10,3 %	15,5 %	9,0 %
Loiret (45) (N=325)	25,5 %	15,1 %	7,7 %	6,8 %	7,7 %	13,8 %	16,6 %	6,8 %
Centre-Val de Loire (N=1168)	22,9 %	16,4 %	8,8 %	7,9 %	8,8 %	11,7 %	14,6 %	8,9 %
France hexagonale (N=43 479)	30,2 %	12,2 %	9,7 %	8,8 %	8,9 %	10,3 %	11,9 %	8,0 %

Source: RPPS (1^{er} octobre 2023)
Exploitation: ORS Centre-Val de Loire

Formation

Répartition des chirurgiens-dentistes de ville de la région selon leur région d'obtention de diplôme en 2023 (N=1 168)

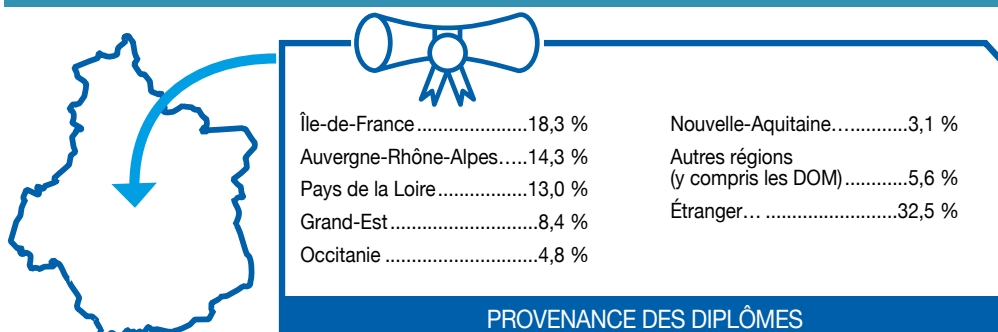

Répartition des chirurgiens-dentistes de ville du Cher selon leur région d'obtention de diplôme en 2023 (N=126)



Répartition des chirurgiens-dentistes de ville de l'Eure-et-Loir selon leur région d'obtention de diplôme en 2023 (N=190)

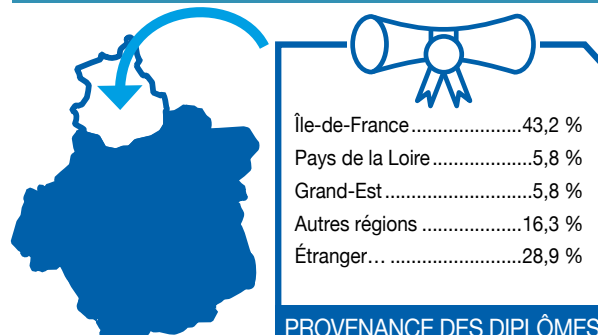

Répartition des chirurgiens-dentistes de ville de l'Indre selon leur région d'obtention de diplôme en 2023 (N=79)

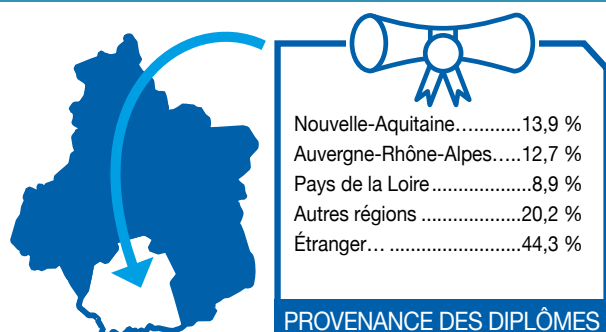

Répartition des chirurgiens-dentistes de ville de l'Indre-et-Loire selon leur région d'obtention de diplôme en 2023 (N=301)

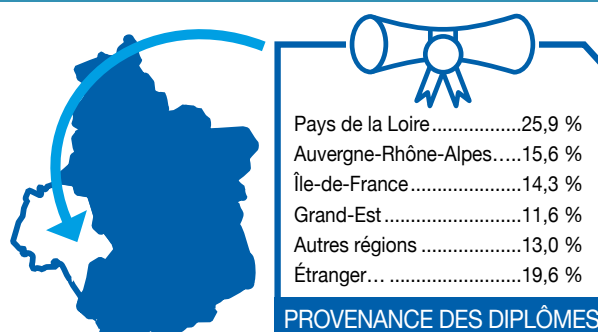

Répartition des chirurgiens-dentistes de ville du Loir-et-Cher selon leur région d'obtention de diplôme en 2023 (N=155)



Répartition des chirurgiens-dentistes de ville du Loiret selon leur région d'obtention de diplôme en 2023 (N=325)



Lieux d'exercice des chirurgiens-dentistes de ville²

RÉPARTITION DES CHIRURGIENS-DENTISTES DE VILLE DE LA RÉGION CENTRE-VAL DE LOIRE ET EN FRANCE HEXAGONALE PAR LIEU D'EXERCICE EN 2023

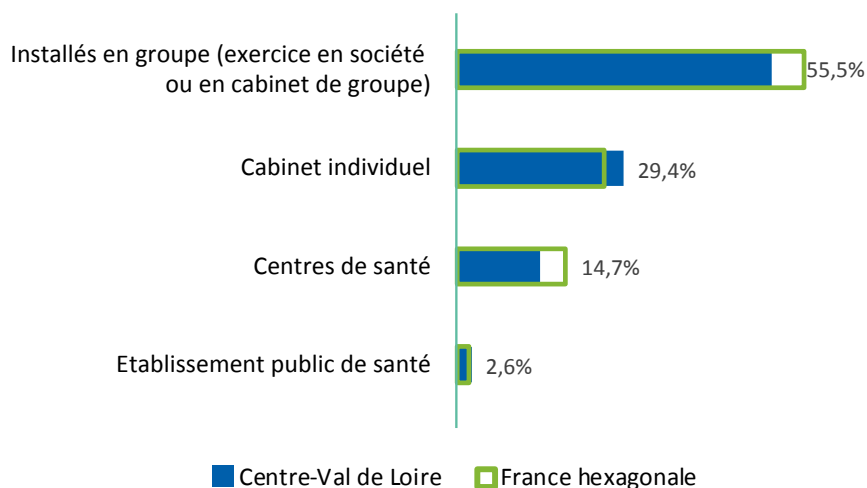

Source : RPPS (1^{er} octobre 2023)
Exploitation : ORS Centre-Val de Loire

2) Contrairement à l'exploitation de 2022, les multiples activités des professionnels ont été prises en compte dans le décompte des lieux d'exercice. Un professionnel peut donc être comptabilisé plusieurs fois dans chacune des catégories correspondant à ses activités.

Chirurgiens-dentistes salariés exclusifs

Hors salariés de centres de santé (N=26 en Centre-Val de Loire; N=1 281 en France hexagonale)

Pyramide des âges

RÉPARTITION DES CHIRURGIENS-DENTISTES SALARIÉS EXCLUSIFS DE LA RÉGION CENTRE-VAL DE LOIRE PAR CLASSE D'ÂGE ET PAR SEXE EN 2023

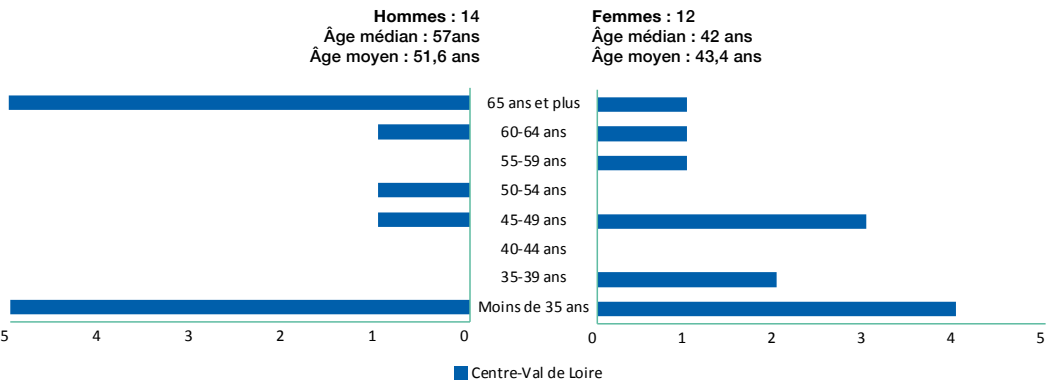

Source: RPPS (1^{er} octobre 2023)
Exploitation: ORS Centre-Val de Loire

RÉPARTITION DES CHIRURGIENS-DENTISTES SALARIÉS EXCLUSIFS EN FRANCE HEXAGONALE PAR CLASSE D'ÂGE ET PAR SEXE EN 2023

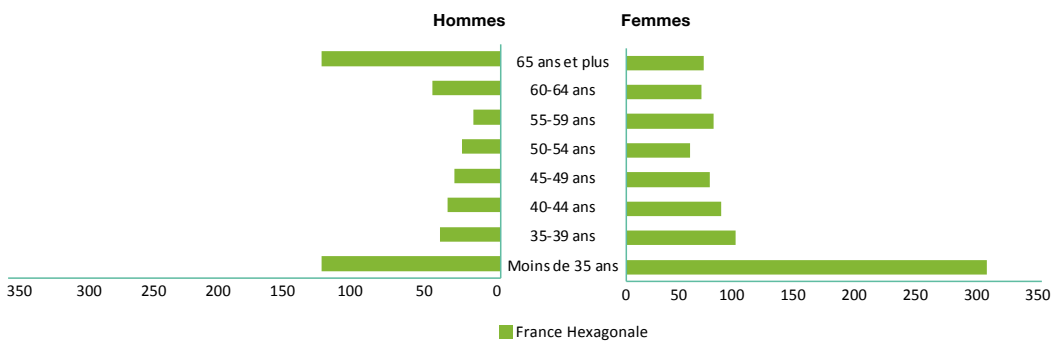

Source: RPPS (1^{er} octobre 2023)
Exploitation: ORS Centre-Val de Loire

RÉPARTITION DES CHIRURGIENS-DENTISTES SALARIÉS EXCLUSIFS DANS LES DÉPARTEMENTS DE LA RÉGION PAR CLASSE D'ÂGE EN 2023 (EN EFFECTIFS)

	Moins de 35 ans	35-39 ans	40-44 ans	45-49 ans	50-54 ans	55-59 ans	60-64 ans	65 ans et plus
Cher (18) (N=5)	2	1	-	1	-	-	-	1
Eure-et-Loir (28) (N=1)	-	-	-	-	-	1	-	-
Indre (36) (N=2)	1	-	-	-	-	-	1	-
Indre-et-Loire (37) (N=7)	5	-	-	-	1	-	-	1
Loir-et-Cher (41) (N=5)	1	1	-	1	-	-	-	2
Loiret (45) (N=6)	-	-	-	2	-	-	1	3
Centre-Val de Loire (N=26)	9	2	-	4	1	1	2	7
France hexagonale (N=1281)	433	136	118	104	82	92	114	202

Source: RPPS (1^{er} octobre 2023)
Exploitation: ORS Centre-Val de Loire

Formation

Répartition des chirurgiens-dentistes salariés exclusifs de la région selon leur région d'obtention de diplôme en 2023 (N=26)

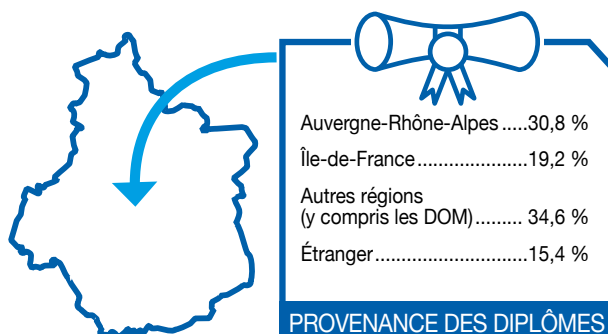

Source : RPPS (1^{er} octobre 2023)
Exploitation : ORS Centre-Val de Loire

RÉPARTITION DES CHIRURGIENS-DENTISTES SALARIÉS EXCLUSIFS DANS LES DÉPARTEMENTS DE LA RÉGION SELON LEUR RÉGION D'OBTENTION DE DIPLÔME EN 2023 (EN EFFECTIFS)

	Auvergne-Rhône-Alpes	Île-de-France	Autres régions (y compris les DOM)	Étranger
Cher (18) (N=5)	2	-	3	-
Eure-et-Loir (28) (N=1)	-	1	-	-
Indre (36) (N=2)	-	-	-	2
Indre-et-Loire (37) (N=7)	4	-	2	-
Loir-et-Cher (41) (N=5)	-	2	1	2
Loiret (45) (N=6)	2	2	2	-
Centre-Val de Loire (N=26)	8 (30,8 %)	5 (19,2 %)	9 (34,6 %)	4 (15,4 %)

Un professionnel pouvant exercer sur plusieurs départements, la somme des 6 départements n'est pas obligatoirement égale au total en région Centre-Val de Loire.

Lieux d'exercice des chirurgiens-dentistes exclusifs³

RÉPARTITION DES CHIRURGIENS-DENTISTES EXCLUSIFS DE LA RÉGION CENTRE-VAL DE LOIRE ET EN FRANCE HEXAGONALE PAR LIEU D'EXERCICE EN 2023

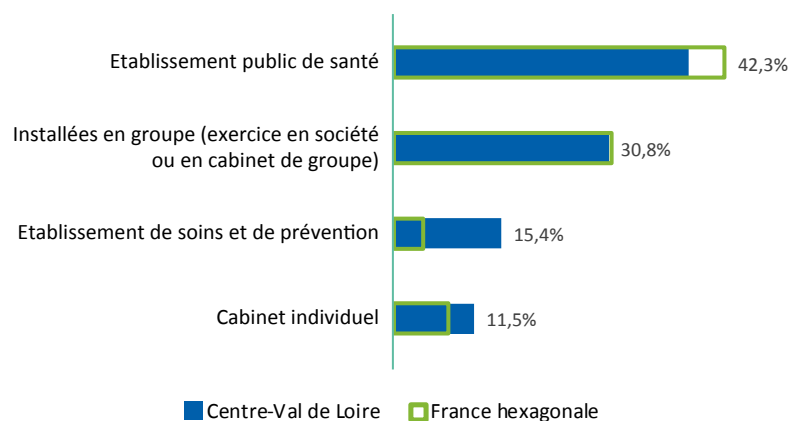

Source : RPPS (1^{er} octobre 2023)
Exploitation : ORS Centre-Val de Loire

Remplaçants

✖ 0 professionnels sont inscrits en Centre-Val de Loire en tant que remplaçants.

3) Contrairement à l'exploitation de 2022, les multiples activités des professionnels ont été prises en compte dans le décompte des lieux d'exercice. Un professionnel peut donc être comptabilisé plusieurs fois dans chacune des catégories correspondant à ses activités.

Ensemble des sages-femmes ¹

de la région
Centre-Val
de Loire

NOMBRE DE SAGES-FEMMES PAR RÉGION EN 2023

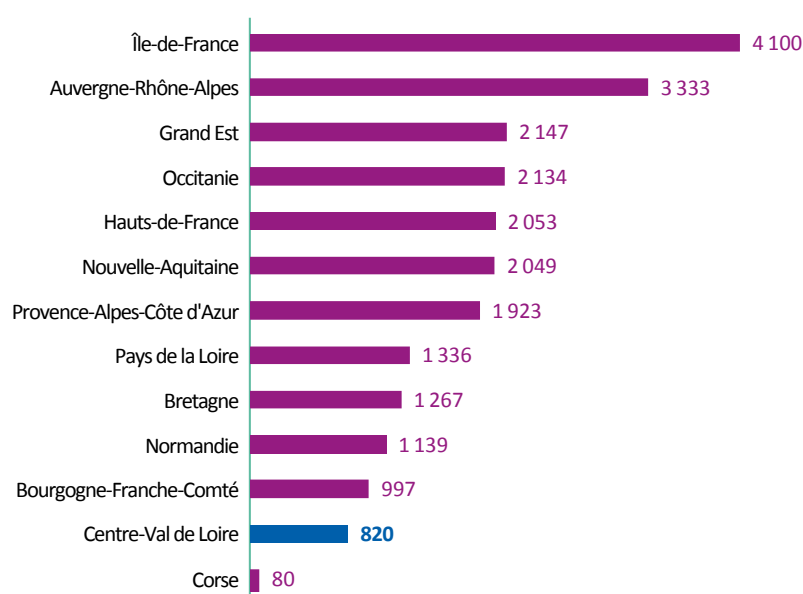

Source : RPPS (1^{er} octobre 2023)
Exploitation : ORS Centre-Val de Loire

DENSITÉ DE SAGES-FEMMES POUR 100 000 FEMMES DE 15 À 59 ANS EN 2023

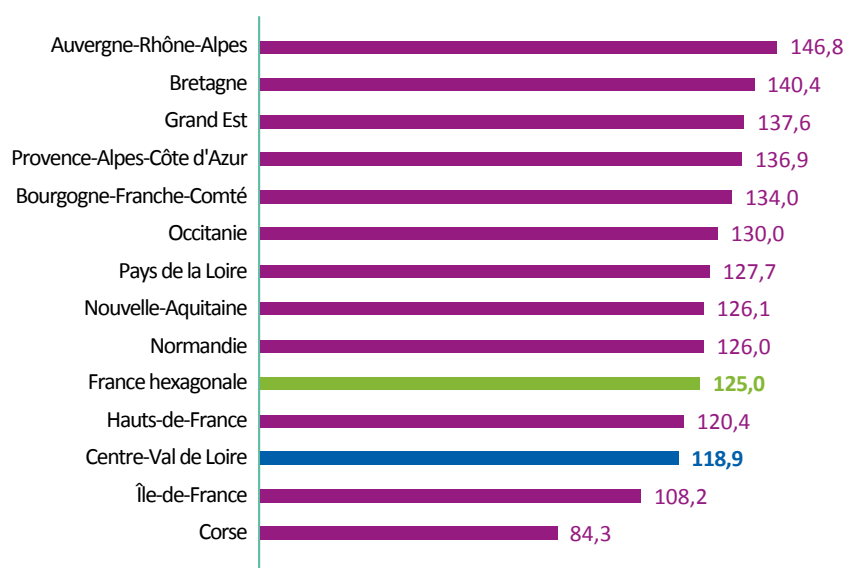

Source : RPPS (1^{er} octobre 2023)
Insee (RP 2020)
Exploitation : ORS Centre-Val de Loire

1) Sont considérées les sages-femmes ayant une activité de soin en mars 2023 (hors remplaçants).

PROPORTION DE SAGES-FEMMES SELON LE MODE D'EXERCICE EN CENTRE-VAL DE LOIRE ET EN FRANCE HEXAGONALE EN 2023 (EN % ET EN EFFECTIFS)

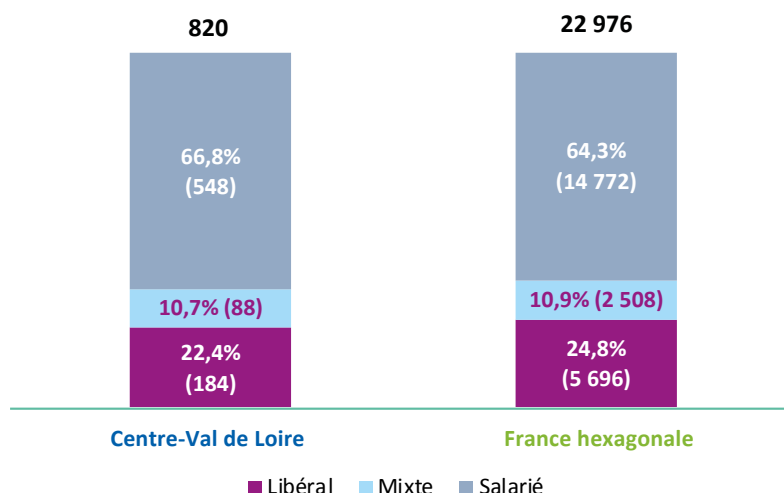

Source : RPPS (1^{er} octobre 2023)
Exploitation : ORS Centre-Val de Loire

RÉPARTITION DE SAGES-FEMMES SELON LE MODE D'EXERCICE DANS LES DÉPARTEMENTS DE LA RÉGION CENTRE-VAL DE LOIRE EN 2023 (EN % ET EFFECTIFS)

	Libéral	Mixte	Salarié	Total	Densité (pour 100 000 femmes de 15 à 59 ans)	Densité (pour 100 000 femmes de 15 ans et plus)
Cher (18)	19,4 % (14)	8,3 % (6)	72,2 % (52)	100,0 % (72)	94,1	54,5
Eure-et-Loir (28)	18,6 % (24)	10,9 % (14)	70,5 % (91)	100,0 % (129)	111,0	71,7
Indre (36)	20,0 % (11)	16,4 % (9)	63,6 % (35)	100,0 % (55)	102,0	56,6
Indre-et-Loire (37)	29,0 % (70)	8,7 % (21)	62,2 % (150)	100,0 % (241)	140,4	90,0
Loir-et-Cher (41)	23,2 % (23)	14,1 % (14)	62,6 % (62)	100,0 % (99)	117,9	69,6
Loiret (45)	19,2 % (45)	11,5 % (27)	69,2 % (162)	100,0 % (234)	124,8	81,5
Centre-Val de Loire*	22,4 % (184)	10,7 % (88)	66,8 % (548)	100,0 % (820)	118,9	74,1
France hexagonale	24,8 % (5 696)	10,9 % (2 508)	64,3 % (14 772)	100,0 % (22 976)	125,0	81,9

* : Un professionnel pouvant exercer sur plusieurs départements, la somme des 6 départements n'est pas égale au total de professionnels en région

Source : RPPS (1^{er} octobre 2023)
Insee (RP 2020) - Exploitation : ORS
Centre-Val de Loire

Évolution des effectifs

Mars 2022 - octobre 2023 • Sages-femmes

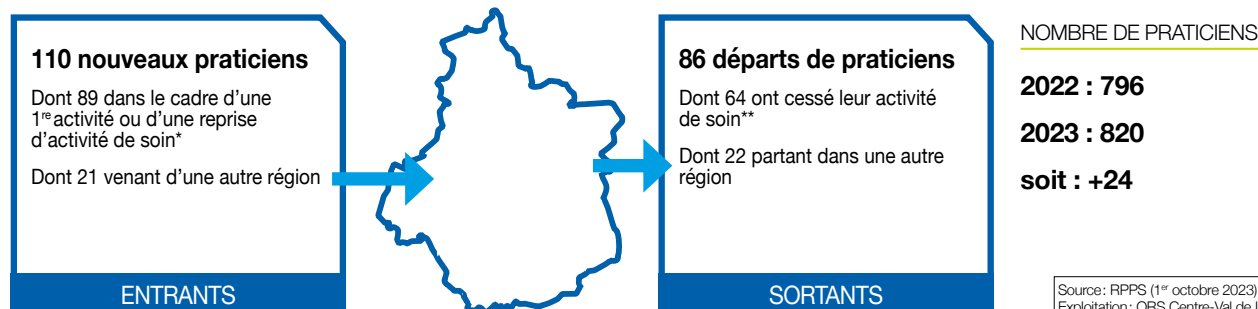

* Cette catégorie comprend les jeunes professionnels installés pour la première fois, mais également des professionnels ayant exercé précédemment à l'étranger ou dans des activités non-soignantes (fonctions administratives, salariés du privé) ainsi que des praticiens ayant repris une activité après un départ à la retraite.

** L'arrêt d'activité de soin comprend majoritairement des professionnels partis à la retraite, mais inclut également des professionnels ayant cessé leur activité (reconversion, décès, ...) ou exerçant en 2023 une activité non soignante (ex: fonctions administratives).

EFFECTIFS (AU 1^{ER} OCTOBRE 2023) ET ÉVOLUTION DU NOMBRE DE SAGES-FEMMES (MARS 2022 - OCTOBRE 2023) PAR CPTS

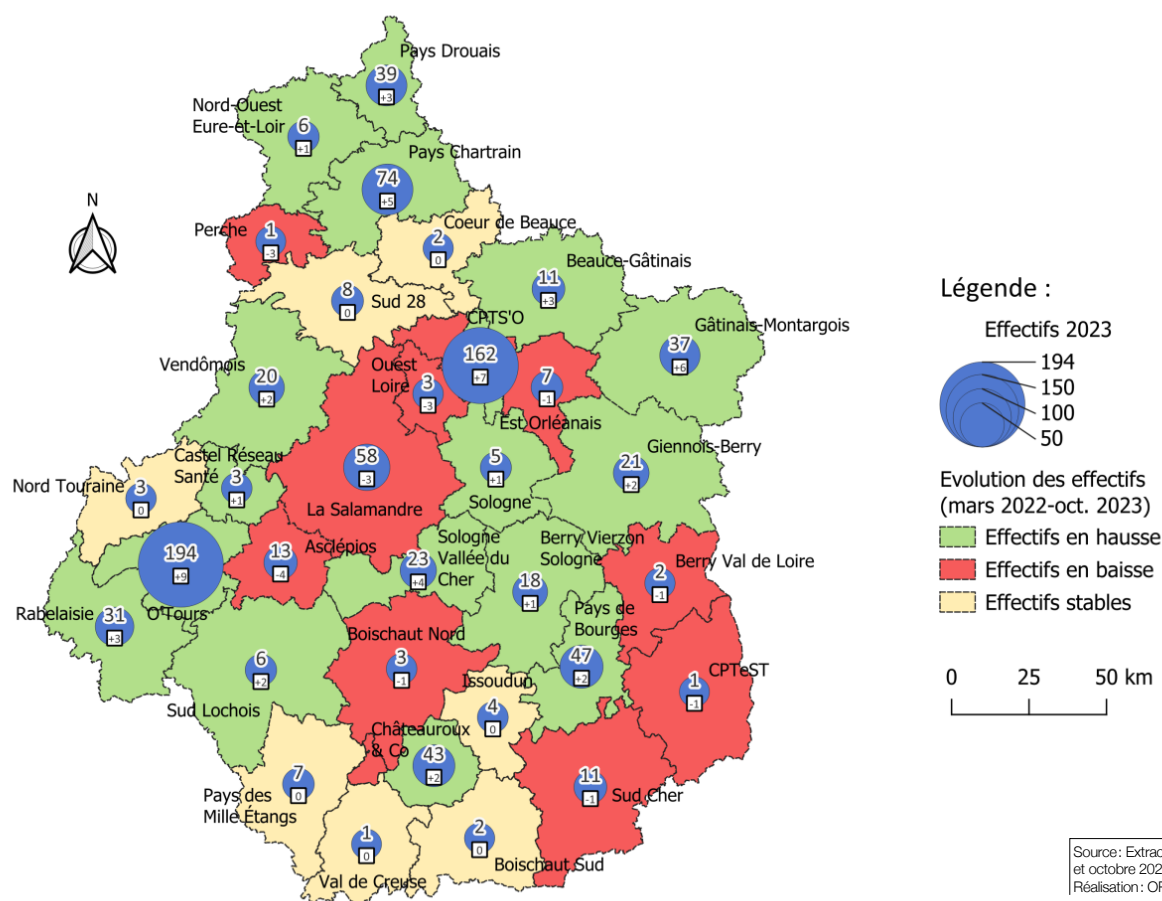

- NB: Un professionnel exerçant sur plusieurs CPTS est compté ici autant de fois. Aussi, la somme des professionnels de chaque CPTS peut ne pas être égale au nombre de professionnels mentionné plus haut. De même, il se peut qu'un professionnel n'exerçant plus dans une CPTS soit toujours en activité dans une autre CPTS.

Profils des entrants (n = 110)

ÂGE

Âge Moyen : 32,4 ans

Âge Médian : 29,5 ans



96,4 %



3,6 %

RÉPARTITION DES SAGES-FEMMES ENTRANT DANS LA RÉGION CENTRE-VAL DE LOIRE EN 2023 PAR TRANCHES D'ÂGE (EN %)

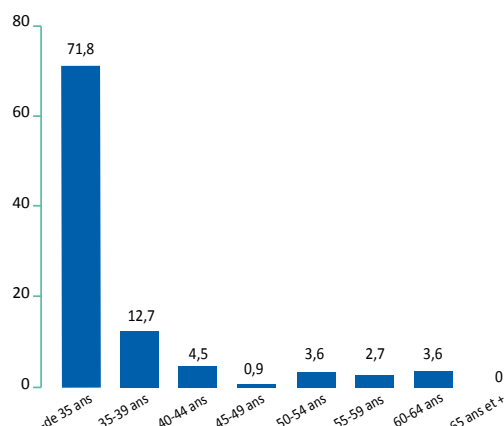

RÉPARTITION DES RÉGIONS DE FORMATION DES SAGES-FEMMES ENTRANT DANS LA RÉGION EN 2023 (EN %)

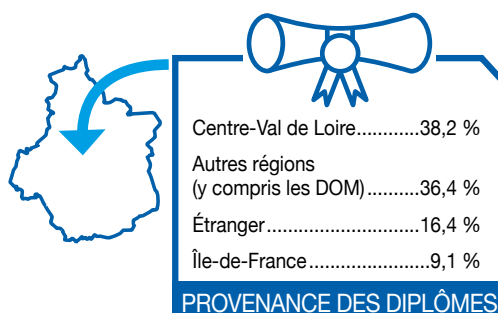

Dont entrants dans le cadre d'une première activité (PA) ou d'une reprise d'activité de soin (RAS) (n = 89)

ÂGE

Âge Moyen : 29,7 ans

Âge Médian : 27 ans



96,6 %



3,4 %

RÉPARTITION DES SAGES-FEMMES ENTRANT DANS LA RÉGION CENTRE-VAL DE LOIRE POUR LEUR PA OU RAS EN 2023 PAR TRANCHES D'ÂGES (EN %)

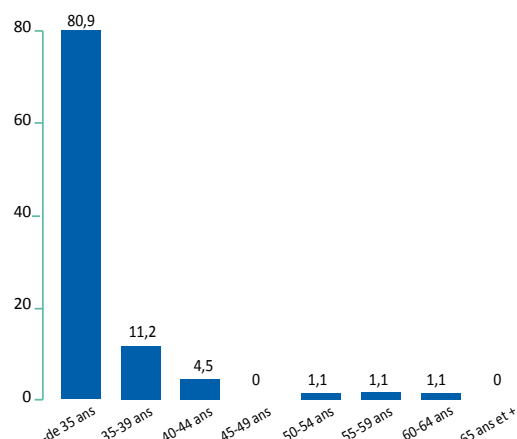

RÉPARTITION DES RÉGIONS DE FORMATION DES SAGES-FEMMES ENTRANT DANS LA RÉGION POUR LEUR PA OU RAS EN 2023 (EN %)

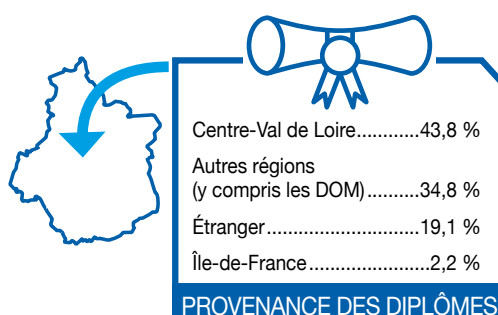

Dont entrants depuis une autre région (n = 21)

ÂGE

Âge Moyen: 43,6 ans Âge Médian: 39 ans



95,2 %



4,8 %

RÉPARTITION DES SAGES-FEMMES ENTRANT DANS LA RÉGION CENTRE-VAL DE LOIRE EN 2023 DEPUIS UNE AUTRE RÉGION PAR TRANCHES D'ÂGE (EN%)

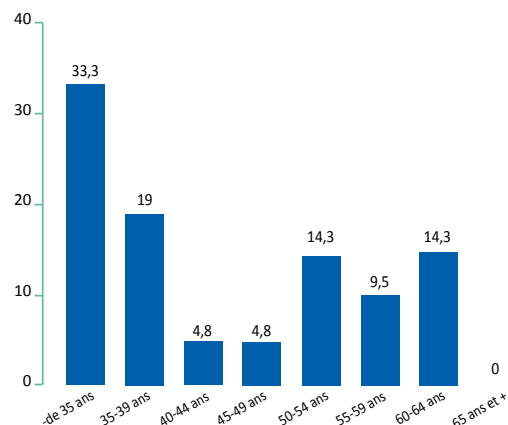

RÉPARTITION DES RÉGIONS DE FORMATION DES SAGES-FEMMES ENTRANT EN CENTRE-VAL DE LOIRE DEPUIS UNE AUTRE RÉGION EN 2023 (EN %)

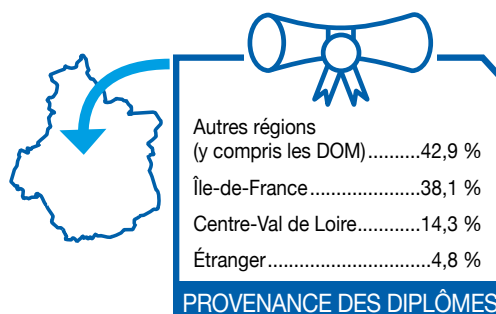

Provenance des sages-femmes entrant dans la région Centre-Val de Loire depuis une autre région entre mars 2022 et octobre 2023



Île-de-France.....	10
Bourgogne Franche Comté.....	2
Auvergne-Rhône-Alpes.....	2
Occitanie.....	2
Bretagne.....	2
Normandie.....	1
Nouvelle Aquitaine.....	1
Inconnu.....	1

PROVENANCE

Source : RPPS (1^{er} octobre 2023)
Exploitation : ORS Centre-Val de Loire

Profils des sortants (n = 86)

ÂGE

Âge Moyen : 48,6 ans

Âge Médian : 55,5 ans



96,5 %



3,5 %

RÉPARTITION DES SAGES-FEMMES SORTANT DE LA RÉGION CENTRE-VAL DE LOIRE EN 2023 PAR TRANCHES D'ÂGE (EN %)

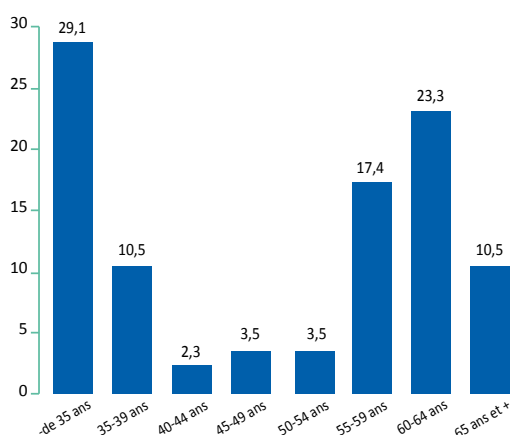

RÉPARTITION DES RÉGIONS DE FORMATION DES SAGES-FEMMES SORTANT DE LA RÉGION EN 2023

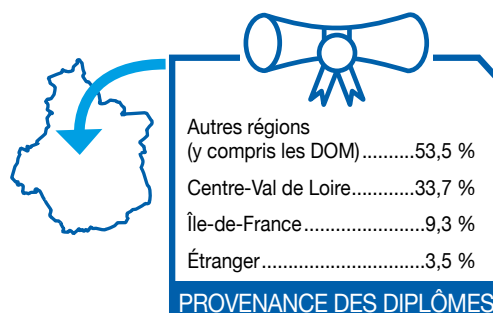

Dont sortants pour arrêt d'activité de soin (n = 64)

ÂGE

Âge Moyen : 53 ans

Âge Médian : 59 ans



96,3 %



3,1 %

RÉPARTITION DES SAGES-FEMMES DU CENTRE-VAL DE LOIRE AYANT ARRÊTÉ LEUR ACTIVITÉ DE SOIN EN 2023 PAR TRANCHES D'ÂGES (EN %)

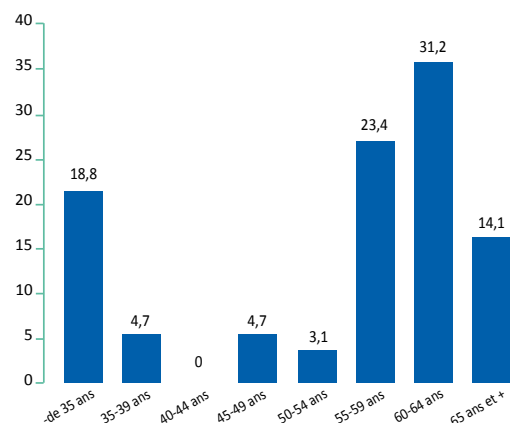

RÉGIONS DE FORMATION DES SAGES-FEMMES AYANT ARRÊTÉ LEUR ACTIVITÉ DE SOIN EN 2023

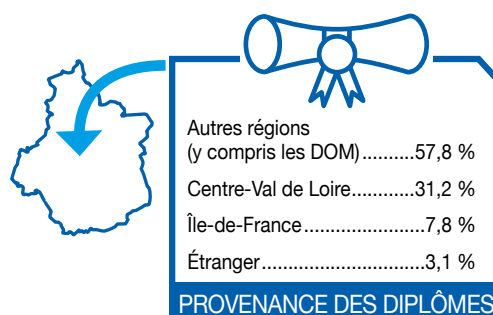

Dont départs hors de la région Centre-Val de Loire (n = 22)

ÂGE

Âge Moyen : 34 ans

Âge Médian : 33 ans



95,5 %



4,5 %

RÉPARTITION DES SAGES-FEMMES SORTANT DE LA RÉGION CENTRE-VAL DE LOIRE POUR UNE AUTRE RÉGION EN 2023 PAR TRANCHE D'ÂGE (%₀₀ SPÉCIALISTES EN 2022)

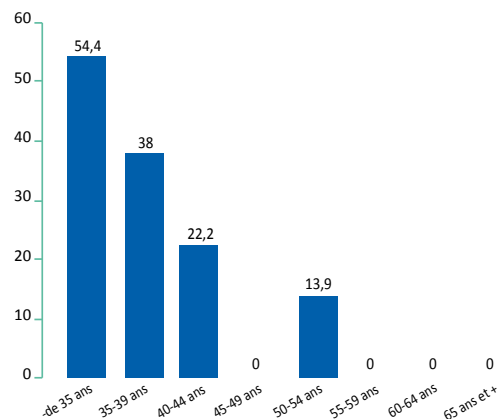

RÉPARTITION DES RÉGIONS DE FORMATION DES SAGES-FEMMES SORTANT DE LA RÉGION CENTRE-VAL DE LOIRE VERS UNE AUTRE RÉGION EN 2023

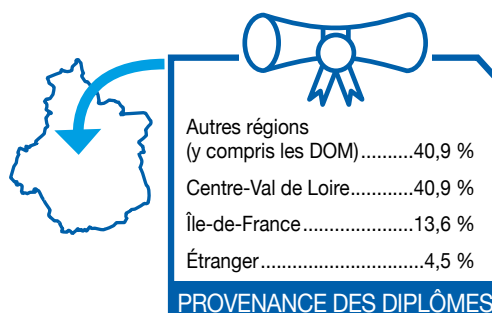

Note de lecture : sur 1 000 sages-femmes de moins de 35 ans en 2022, 54,4 ont quitté la région pour s'installer dans une autre entre 2022 et 2023

Destination des sages-femmes partant de la région Centre-Val de Loire vers une autre région entre mars 2022 et octobre 2023

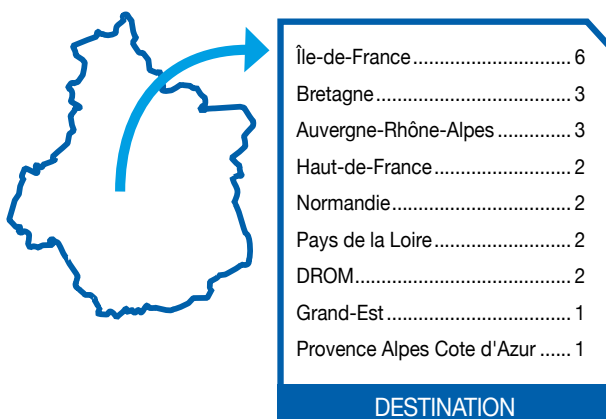

Source : RPPS (1^{er} octobre 2023)
Exploitation : ORS Centre-Val de Loire

Sages-femmes de ville

(Libérales, mixtes et salariées des centres de santé) (N=272 en Centre-Val de Loire; N=8 418 en France hexagonale)

Pyramide des âges

RÉPARTITION DES SAGES-FEMMES DE VILLE DE LA RÉGION CENTRE-VAL DE LOIRE ET EN FRANCE HEXAGONALE PAR CLASSE D'ÂGE ET PAR SEXE EN 2023

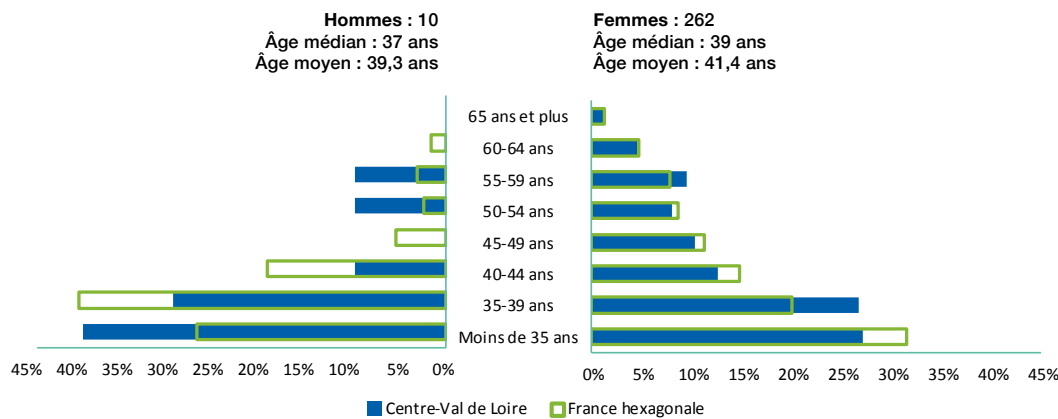

RÉPARTITION DES SAGES-FEMMES DE VILLE DANS LES DÉPARTEMENTS DE LA RÉGION PAR CLASSE D'ÂGE EN 2023 (EN EFFECTIFS)

	Moins de 35 ans	35-39 ans	40-44 ans	45-49 ans	50-54 ans	55-59 ans	60-64 ans	65 ans et plus
Cher (18) (N=20)	4	7	3	2	-	3	1	-
Eure-et-Loir (28) (N=38)	8	9	8	3	2	5	2	1
Indre (36) (N=20)	8	4	1	3	1	2	1	-
Indre-et-Loire (37) (N=91)	29	27	10	8	10	3	3	1
Loir-et-Cher (41) (N=37)	8	7	4	5	5	8	-	-
Loiret (45) (N=72)	20	20	8	7	5	6	5	1
Centre-Val de Loire (N=272)	75 (27,6 %)	73 (26,8 %)	34 (12,5 %)	27 (9,9 %)	22 (8,1 %)	26 (9,6 %)	12 (4,4 %)	3 (1,1 %)
France hexagonale (N=8 418)	2 641 (31,4 %)	1 742 (20,7 %)	1 255 (14,9 %)	934 (11,1 %)	709 (8,4 %)	644 (7,7 %)	387 (4,6 %)	106 (1,3 %)

Source : RPPS (1^{er} octobre 2023)
Exploitation : ORS Centre-Val de Loire

Formation

Répartition des sages-femmes de ville de la région selon leur région d'obtention de diplôme en 2023 (N=272)

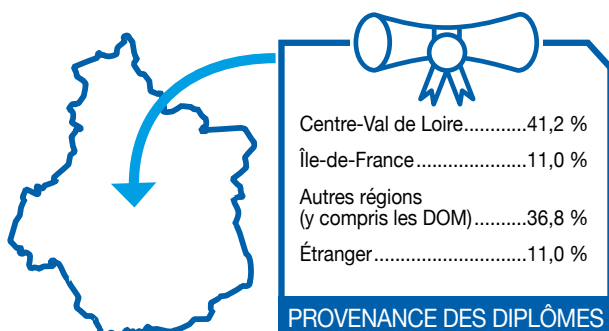

Source : RPPS (1^{er} octobre 2023)
Exploitation : ORS Centre-Val de Loire

RÉPARTITION DES SAGES-FEMMES DE VILLE DANS LES DÉPARTEMENTS DE LA RÉGION SELON LEUR RÉGION D'OBTENTION DE DIPLÔME EN 2023 (EN EFFECTIFS)

	Centre- Val de Loire	Île-de-France	Autres régions (y compris les DOM)	Étranger
Cher (18) (N=20)	4	3	10	3
Eure-et-Loir (28) (N=38)	9	12	14	3
Indre (36) (N=20)	5	-	15	-
Indre-et-Loire (37) (N=91)	50	7	21	13
Loir-et-Cher (41) (N=37)	20	-	12	5
Loiret (45) (N=72)	26	8	31	7
Centre-Val de Loire (N=272)	112 (41,2 %)	30 (11,0 %)	100 (36,8 %)	30 (11,0 %)

Un professionnel pouvant exercer sur plusieurs départements, la somme des 6 départements n'est pas obligatoirement égale au total en région Centre-Val de Loire.

Répartition des sages-femmes de ville ayant été formées en région Centre-Val de Loire selon leur région d'activité en 2023 (N=237)

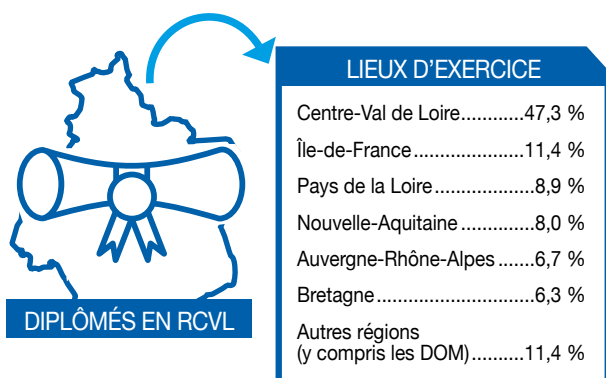

Source : RPPS (1^{er} octobre 2023)
Exploitation : ORS Centre-Val de Loire

Lieux d'exercice sages-femmes de ville²

RÉPARTITION DES SAGES-FEMMES DE VILLE DE LA RÉGION CENTRE-VAL DE LOIRE ET EN FRANCE HEXAGONALE PAR LIEU D'EXERCICE EN 2023

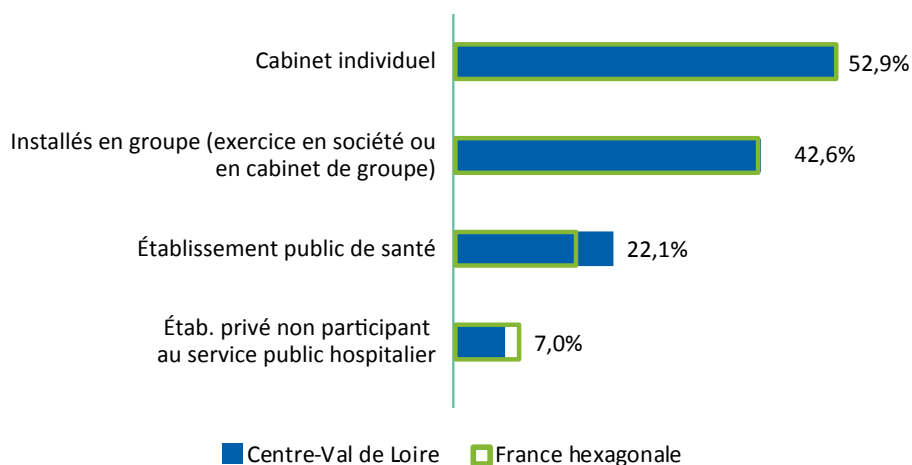

Source : RPPS (1^{er} octobre 2023)
Exploitation : ORS Centre-Val de Loire

2) Contrairement à l'exploitation de 2022, les multiples activités des professionnels ont été prises en compte dans le décompte des lieux d'exercice. Un professionnel peut donc être comptabilisé plusieurs fois dans chacune des catégories correspondant à ses activités.

Sages-femmes salariées exclusives

Hors salariées de centres de santé
(N=548 en Centre-Val de Loire; N=14524 en France hexagonale)

Pyramide des âges

RÉPARTITION DES SAGES-FEMMES SALARIÉES EXCLUSIVES DE LA RÉGION CENTRE-VAL DE LOIRE ET EN FRANCE HEXAGONALE PAR CLASSE D'ÂGE ET PAR SEXE EN 2023

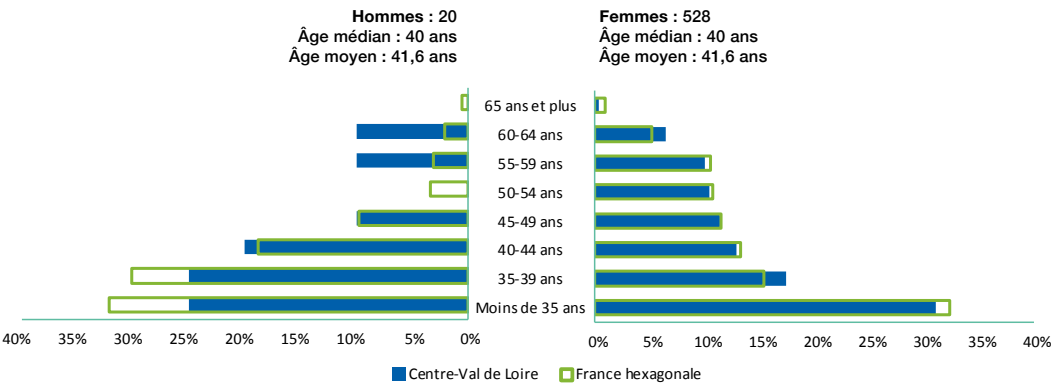

Source : RPPS (1^{er} octobre 2023)
Exploitation : ORS Centre-Val de Loire

RÉPARTITION DES SAGES-FEMMES SALARIÉES EXCLUSIVES DANS LES DÉPARTEMENTS DE LA RÉGION PAR CLASSE D'ÂGE EN 2023 (EN EFFECTIFS)

	Moins de 35 ans	35-39 ans	40-44 ans	45-49 ans	50-54 ans	55-59 ans	60-64 ans	65 ans et plus
Cher (18) (N=52)	13	8	5	6	7	6	6	1
Eure-et-Loir (28) (N=91)	36	18	10	6	8	9	4	-
Indre (36) (N=35)	8	5	6	6	4	4	2	-
Indre-et-Loire (37) (N=150)	35	28	22	27	15	15	8	-
Loir-et-Cher (41) (N=62)	19	10	13	5	6	6	3	-
Loiret (45) (N=162)	61	28	16	13	15	15	13	1
Centre-Val de Loire (N=548)	169 (30,8 %)	97 (17,7 %)	72 (13,1 %)	62 (11,3 %)	55 (10,0 %)	55 (10,0 %)	36 (6,6 %)	2 (0,4 %)
France hexagonale (N=14 524)	4 701 (32,4 %)	2 298 (15,8 %)	1 947 (13,4 %)	1 663 (11,5 %)	1 530 (10,5 %)	1 504 (10,4 %)	743 (5,1 %)	138 (1,0 %)

Source : RPPS (1^{er} octobre 2023)
Exploitation : ORS Centre-Val de Loire

Formation

Répartition des sages-femmes salariées exclusives de la région selon leur région d'obtention de diplôme en 2023 (N=548)

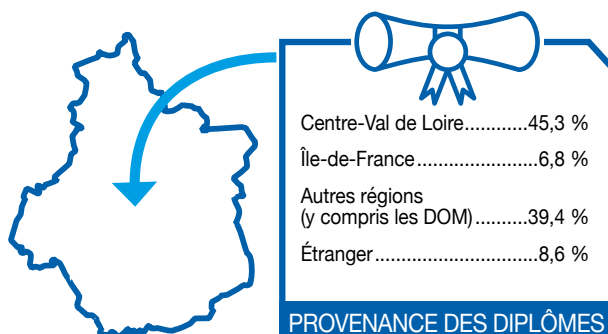

Source : RPPS (1^{er} octobre 2023)
Exploitation : ORS Centre-Val de Loire

RÉPARTITION DES SAGES-FEMMES SALARIÉES EXCLUSIVES DANS LES DÉPARTEMENTS DE LA RÉGION SELON LEUR RÉGION D'OBTENTION DE DIPLÔME EN 2023 (EN EFFECTIFS)

	Centre-Val de Loire	Île-de-France	Autres régions (y compris les DOM)	Étranger
Cher (18) (N=52)	18	1	29	4
Eure-et-Loir (28) (N=91)	35	13	33	10
Indre (36) (N=35)	14	1	17	3
Indre-et-Loire (37) (N=150)	88	7	46	9
Loir-et-Cher (41) (N=62)	38	2	20	2
Loiret (45) (N=162)	58	13	72	19
Centre-Val de Loire (N=548)	248 (45,3 %)	37 (6,8 %)	216 (39,4 %)	47 (8,6 %)

Source : RPPS (1^{er} octobre 2023)
Exploitation : ORS Centre-Val de Loire

Un professionnel pouvant exercer sur plusieurs départements, la somme des 6 départements n'est pas obligatoirement égale au total en région Centre-Val de Loire.

Répartition des sages-femmes salariées exclusives ayant été formés en région Centre-Val de Loire selon leur région d'activité en 2023 (N=467)

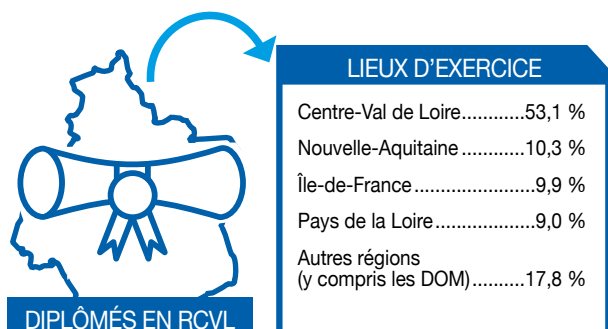

Source : RPPS (1^{er} octobre 2023)
Exploitation : ORS Centre-Val de Loire

Lieux d'exercice sages-femmes salariées exclusives³

RÉPARTITION DES SAGES-FEMMES SALARIÉES EXCLUSIVES DE LA RÉGION CENTRE-VAL DE LOIRE ET EN FRANCE HEXAGONALE PAR LIEU D'EXERCICE EN 2023

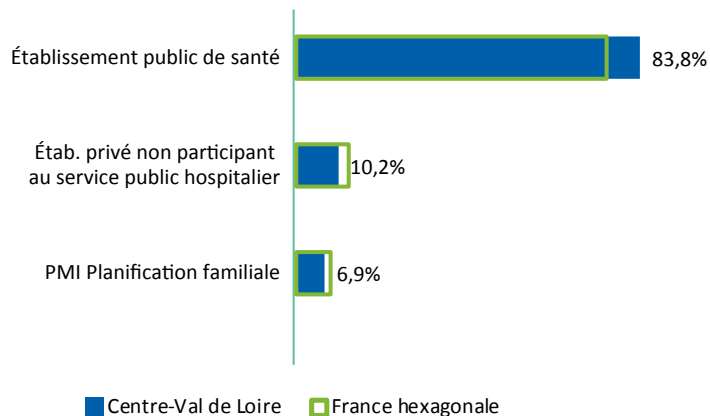

Source : RPPS (1^{er} octobre 2023)
Exploitation : ORS Centre-Val de Loire

Remplaçants

✦ 23 professionnels sont inscrits en Centre-Val de Loire en tant que remplaçants : 0 en libéral, 6 en activité mixte et 17 salariés. 73,9 % ont moins de 45 ans et 0,0 % ont 65 ans et plus.

3) Contrairement à l'exploitation de 2022, les multiples activités des professionnels ont été prises en compte dans le décompte des lieux d'exercice. Un professionnel peut donc être comptabilisé plusieurs fois dans chacune des catégories correspondant à ses activités.



Professions paramédicales

1 Ensemble des infirmiers¹

de la région
Centre-Val
de Loire

NOMBRE D'INFIRMIERS PAR RÉGION EN 2023

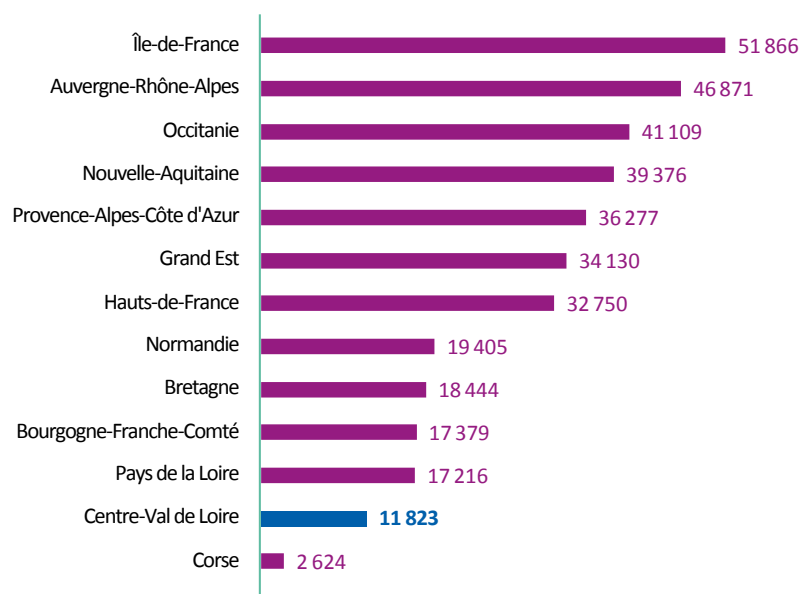

Source: RPPS (1^{er} octobre 2023)
Exploitation: ORS Centre-Val de Loire

DENSITÉ D'INFIRMIERS POUR 100 000 HABITANTS EN 2023

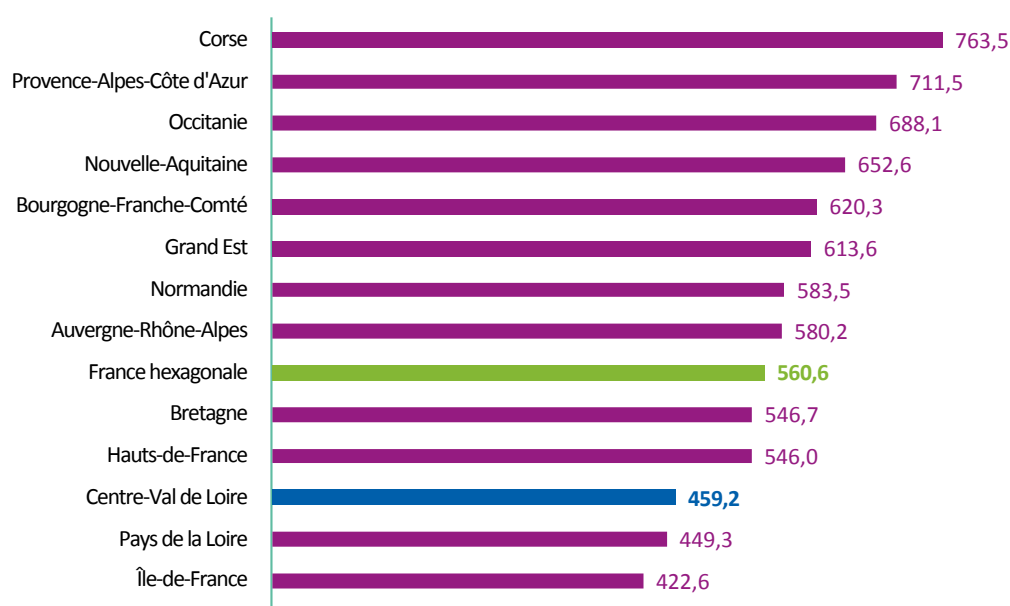

Source: RPPS (1^{er} octobre 2023)
Insee (RP 2020)
Exploitation: ORS Centre-Val de Loire

1) Sont considérés les infirmiers ayant une activité de soin en mars 2023 (hors remplaçants).

PROPORTION D'INFIRMIERS SELON LE MODE D'EXERCICE EN CENTRE-VAL DE LOIRE ET EN FRANCE HEXAGONALE EN 2023 (EN % ET EN EFFECTIFS)

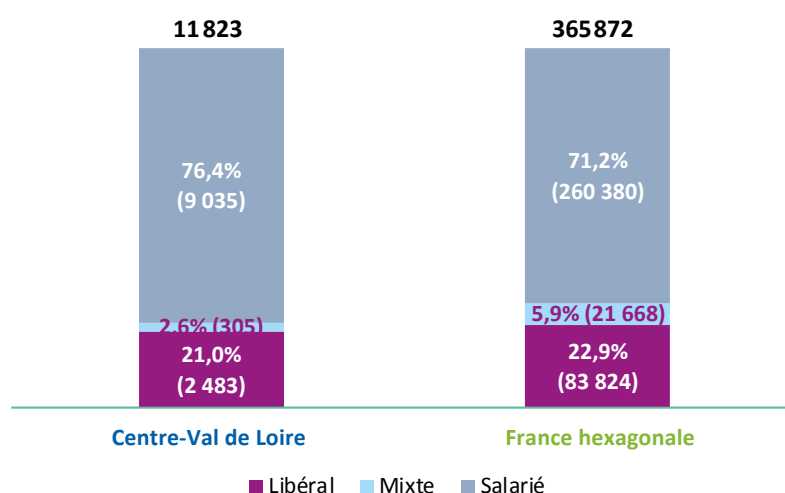

Source : RPPS (1^{er} octobre 2023)
Exploitation : ORS Centre-Val de Loire

RÉPARTITION DES INFIRMIERS SELON LE MODE D'EXERCICE DANS LES DÉPARTEMENTS DE LA RÉGION CENTRE-VAL DE LOIRE EN 2023 (EN % ET EFFECTIFS)

	Libéral	Mixte	Salarié	Total	Densité (pour 100 000 habitants)
Cher	25,0 % (337)	3,5 % (47)	71,5 % (963)	100,0 % (1347)	447,6
Eure-et-Loir	18,8 % (355)	2,6 % (49)	78,6 % (1484)	100,0 % (1888)	437,6
Indre	23,4 % (282)	3,1 % (37)	73,5 % (884)	100,0 % (1203)	550,1
Indre-et-Loire	20,6 % (588)	2,2 % (62)	77,2 % (2 199)	100,0 % (2 849)	465,4
Loir-et-Cher	22,0 % (349)	1,4 % (22)	76,6 % (1216)	100,0 % (1587)	481,8
Loiret	19,3 % (575)	3,0 % (91)	77,7 % (2 321)	100,0 % (2 987)	437,8
Centre-Val de Loire	21,0 % (2 483)	2,6 % (305)	76,4 % (9 035)	100,0 % (11 823)	459,2
France hexagonale	22,9 % (83 824)	5,9 % (21 668)	71,2 % (260 380)	100,0 % (365 872)	560,6

Source : RPPS (1^{er} octobre 2023)
Insee (RP 2020) - Exploitation : ORS
Centre-Val de Loire

*: Un professionnel pouvant exercer sur plusieurs départements, la somme des 6 départements n'est pas égale au total de professionnels en région

Évolution des effectifs

Mars 2022 - octobre 2023 • Infirmiers

ATTENTION : La migration en cours du personnel infirmier depuis le fichier ADELI vers le fichier RPPS explique l'écart important entre les effectifs 2022 et 2023. Dans ces circonstances, l'analyse des effectifs entrants et des sortants n'a pas pu être réalisée.

NOMBRE DE PRATICIENS

2022 : 9 908

2023 : 11 823

soit : +24

Source : RPPS (1^{er} octobre 2023)
Exploitation : ORS Centre-Val de Loire

EFFECTIFS (AU 1^{ER} OCTOBRE 2023) DES INFIRMIERS (MARS 2022 - OCTOBRE 2023) PAR CPTS

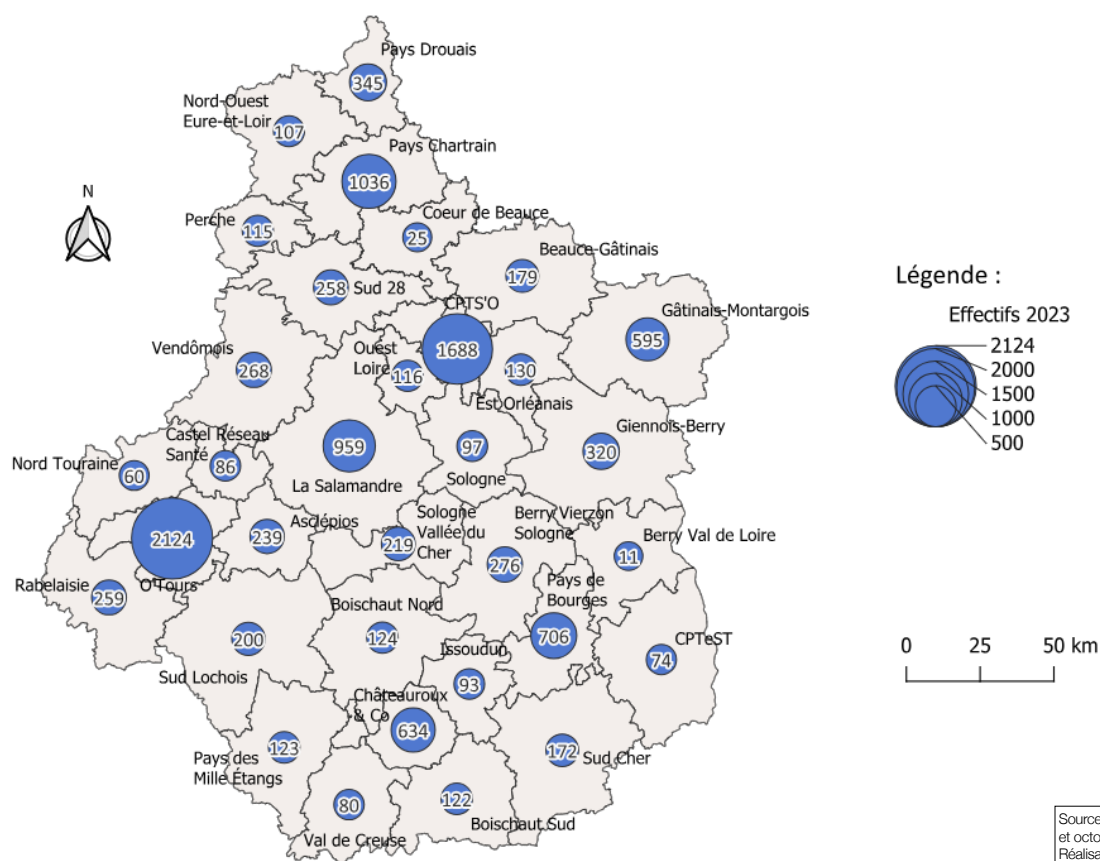

- NB : Un professionnel exerçant sur plusieurs CPTS est compté ici autant de fois. Aussi, la somme des professionnels de chaque CPTS peut ne pas être égale au nombre de professionnels mentionné plus haut. De même, il se peut qu'un professionnel n'exerçant plus dans une CPTS soit toujours en activité dans une autre CPTS.

Infirmiers de ville

(Libéraux, mixtes et salariés des centres de santé) (N=2 878 en Centre-Val de Loire; N=110 386 en France hexagonale)

Pyramide des âges

RÉPARTITION DES INFIRMIERS DE VILLE DE LA RÉGION CENTRE-VAL DE LOIRE ET EN FRANCE HEXAGONALE PAR CLASSE D'ÂGE ET PAR SEXE EN 2023

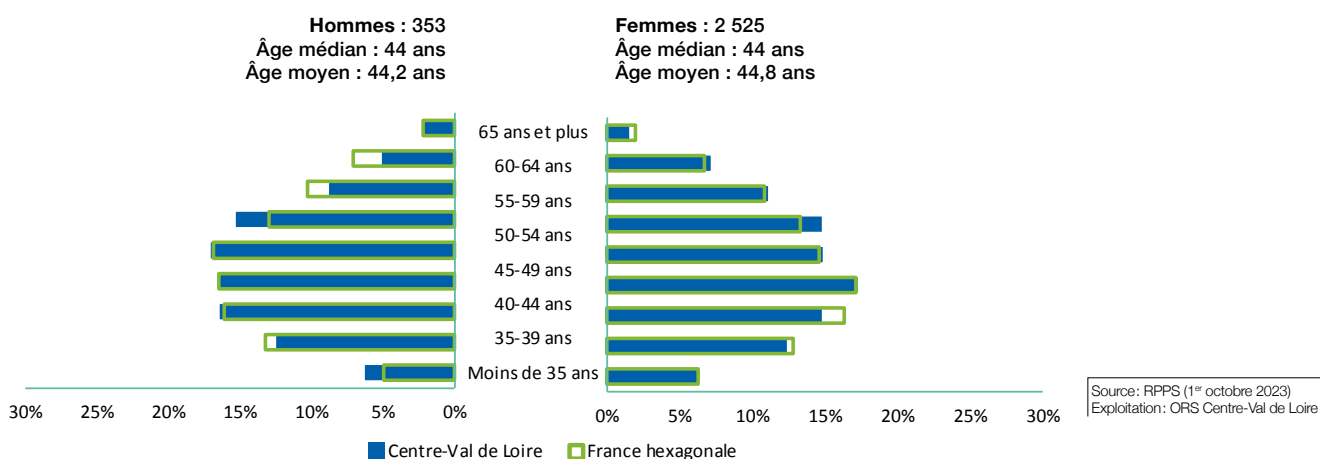

RÉPARTITION DES INFIRMIERS DE VILLE DANS LES DÉPARTEMENTS DE LA RÉGION PAR CLASSE D'ÂGE EN 2023 (EN %)

	Moins de 30 ans	30-34 ans	35-39 ans	40-44 ans	45-49 ans	50-54 ans	55-59 ans	60-64 ans	65 ans et plus
Cher (18) (N=388)	4,1 %	10,1 %	13,7 %	18,3 %	17,5 %	18,3 %	11,6 %	5,4 %	-(4)
Eure-et-Loir (28) (N=430)	6,3 %	12,8 %	14,4 %	22,3 %	17,2 %	10,0 %	8,6 %	6,0 %	2,3 %
Indre (36) (N=320)	3,4 %	6,9 %	13,8 %	13,8 %	15,3 %	23,1 %	13,1 %	8,4 %	2,2 %
Indre-et-Loire (37) (N=706)	6,8 %	12,2 %	15,7 %	14,9 %	12,6 %	17,1 %	10,5 %	8,4 %	1,8 %
Loir-et-Cher (41) (N=373)	8,0 %	11,8 %	12,9 %	16,4 %	13,9 %	12,3 %	15,8 %	7,8 %	-(4)
Loiret (45) (N=668)	7,2 %	16,6 %	17,1 %	17,8 %	15,4 %	11,2 %	8,1 %	5,4 %	1,2 %
Centre-Val de Loire (N=2 878)	6,3 %	12,4 %	15,0 %	17,2 %	15,1 %	14,8 %	10,8 %	6,9 %	1,6 %
France hexagonale (N=110 386)	6,1 %	12,9 %	16,3 %	17,0 %	15,0 %	13,3 %	10,7 %	6,8 %	2,0 %

Source: RPPS (1^{er} octobre 2023)
Exploitation: ORS Centre-Val de Loire

Formation

Répartition des infirmiers de ville de la région selon leur région d'obtention de diplôme en 2023 (N=2 878)

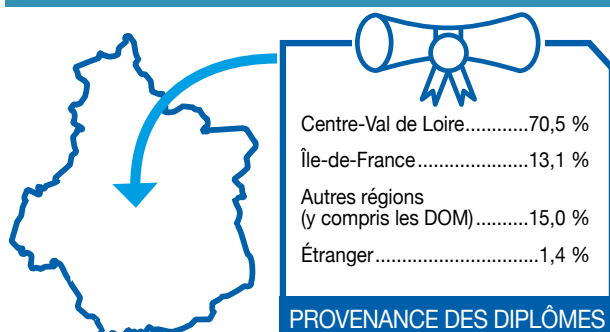

Répartition des infirmiers de ville du Cher selon leur région d'obtention de diplôme en 2023 (N=388)

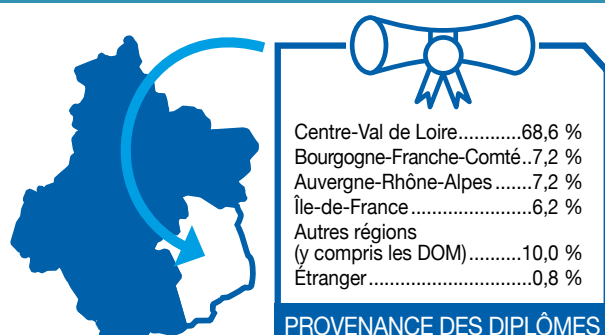

Répartition des infirmiers de ville de l'Eure-et-Loir selon leur région d'obtention de diplôme en 2023 (N=430)

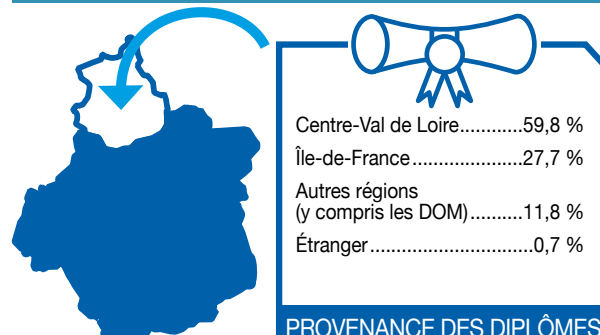

Répartition des infirmiers de ville de l'Indre selon leur région d'obtention de diplôme en 2023 (N=320)

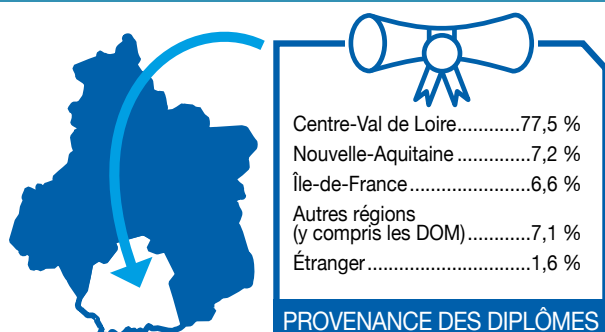

Répartition des infirmiers de ville de l'Indre-et-Loire selon leur région d'obtention de diplôme en 2023 (N=706)

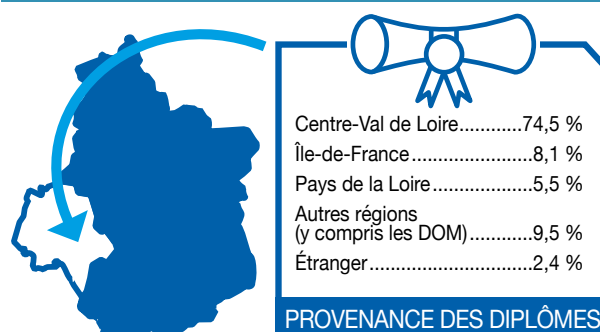

Répartition des infirmiers de ville du Loir-et-Cher selon leur région d'obtention de diplôme en 2023 (N=373)

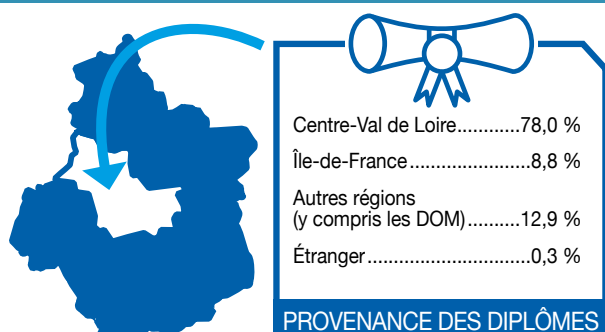

Répartition des infirmiers de ville du Loiret selon leur région d'obtention de diplôme en 2023 (N=668)

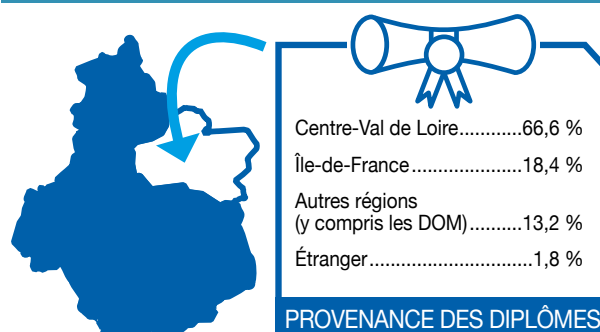

Répartition des infirmiers de ville ayant été formés en région Centre-Val de Loire selon leur région d'activité en 2023 (N=3 538)

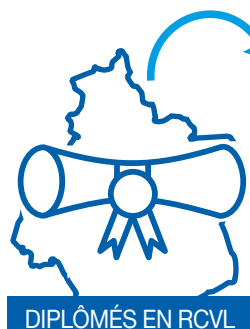

Source : RPPS (1^{er} octobre 2023) -
Exploitation : ORS Centre-Val de Loire

LIEUX D'EXERCICE

Centre-Val de Loire.....	57,4 %
Nouvelle-Aquitaine	10,2 %
Pays de la Loire	7,7 %
Occitanie	4,6 %
Bretagne.....	4,1 %
Auvergne-Rhône-Alpes	3,6 %
Île-de-France.....	3,3 %
Provence-Alpes- Côte d'Azur	3,0 %
Autres régions (y compris les DOM)	6,0 %

Lieux d'exercice des infirmiers de ville²

RÉPARTITION DES INFIRMIERS DE VILLE DE LA RÉGION CENTRE-VAL DE LOIRE ET EN FRANCE HEXAGONALE PAR LIEU D'EXERCICE EN 2023

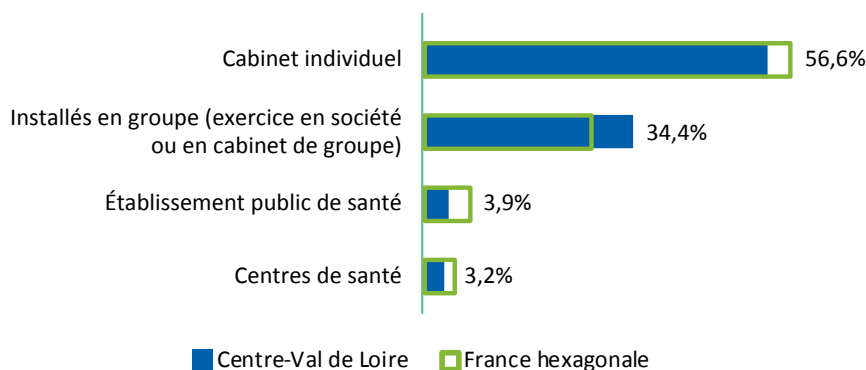

Source : RPPS (1^{er} octobre 2023)
Exploitation : ORS Centre-Val de Loire

2) Contrairement à l'exploitation de 2022, les multiples activités des professionnels ont été prises en compte dans le décompte des lieux d'exercice. Un professionnel peut donc être comptabilisé plusieurs fois dans chacune des catégories correspondant à ses activités.

Infirmiers salariés exclusifs

Hors salariés de centres de santé (N=8 682 en Centre-Val de Loire ; N=248 557 en France hexagonale)

Pyramide des âges

RÉPARTITION DES INFIRMIERS SALARIÉS EXCLUSIFS DE LA RÉGION CENTRE-VAL DE LOIRE ET EN FRANCE HEXAGONALE PAR CLASSE D'ÂGE ET PAR SEXE EN 2023

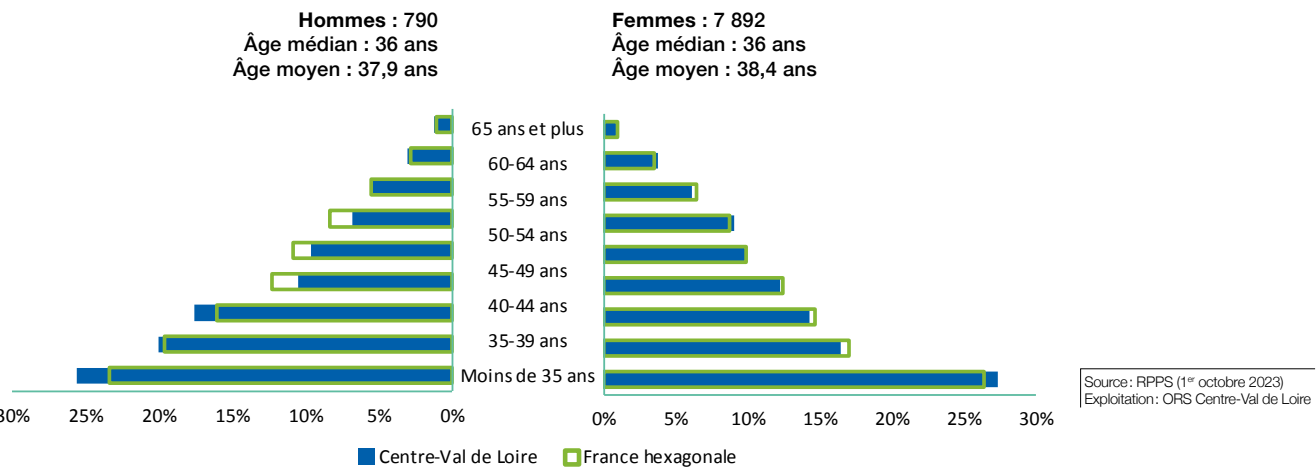

RÉPARTITION DES INFIRMIERS SALARIÉS EXCLUSIFS DANS LES DÉPARTEMENTS DE LA RÉGION PAR CLASSE D'ÂGE EN 2023 (EN %)

	Moins de 30 ans	30-34 ans	35-39 ans	40-44 ans	45-49 ans	50-54 ans	55-59 ans	60-64 ans	65 ans et plus
Cher (18) (N=948)	25,1 %	14,1 %	13,9 %	12,1 %	12,2 %	9,4 %	7,0 %	4,9 %	1,3 %
Eure-et-Loir (28) (N=1417)	22,5 %	18,6 %	16,2 %	13,9 %	11,3 %	8,9 %	4,9 %	2,5 %	1,3 %
Indre (36) (N=854)	23,9 %	14,5 %	14,8 %	12,5 %	9,3 %	11,6 %	8,3 %	3,7 %	1,4 %
Indre-et-Loire (37) (N=2 099)	33,2 %	17,3 %	13,5 %	10,9 %	8,8 %	7,1 %	5,2 %	3,4 %	0,6 %
Loir-et-Cher (41) (N=1157)	22,8 %	16,8 %	13,8 %	12,9 %	9,9 %	9,9 %	7,8 %	4,8 %	1,3 %
Loiret (45) (N=2 238)	28,8 %	17,2 %	15,1 %	11,4 %	9,0 %	8,5 %	5,5 %	3,6 %	0,9 %
Centre-Val de Loire (N=8 682)	27,2 %	16,8 %	14,6 %	12,1 %	9,8 %	8,8 %	6,1 %	3,7 %	1,0 %
France hexagonale (N=248 557)	26,0 %	17,3 %	14,8 %	12,4 %	10,0 %	8,7 %	6,4 %	3,4 %	1,0 %

Source : RPPS (1^{er} octobre 2023)
Exploitation : ORS Centre-Val de Loire

Formation

Répartition des Infirmiers salariés exclusifs de la région selon leur région d'obtention de diplôme en 2023 (N=8 682)

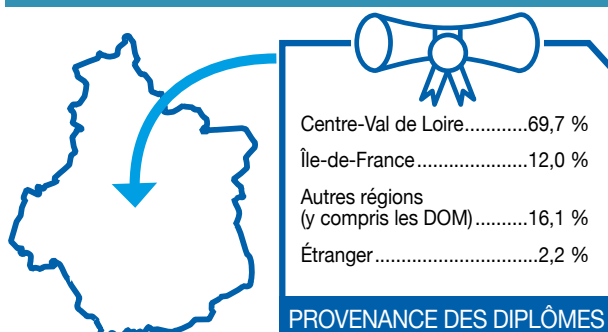

Répartition des Infirmiers salariés exclusifs du Cher selon leur région d'obtention de diplôme en 2023 (N=948)

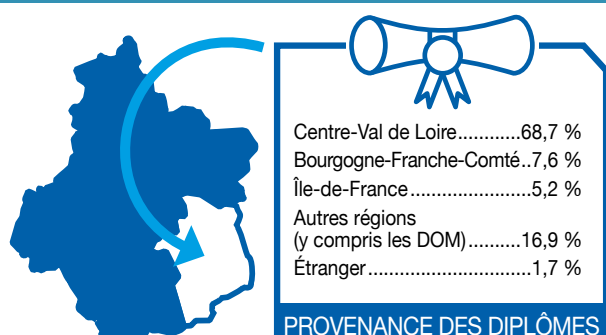

Répartition des Infirmiers salariés exclusifs de l'Eure-et-Loir selon leur région d'obtention de diplôme en 2023 (N=1 417)

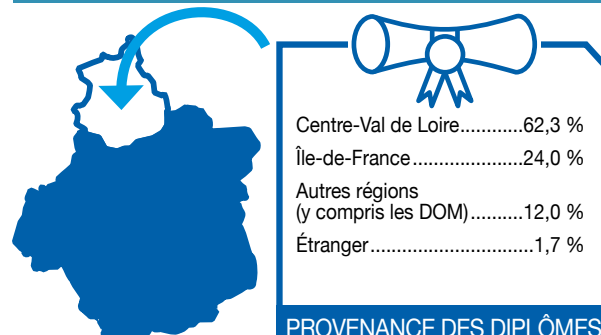

Répartition des Infirmiers salariés exclusifs de l'Indre selon leur région d'obtention de diplôme en 2023 (N=854)

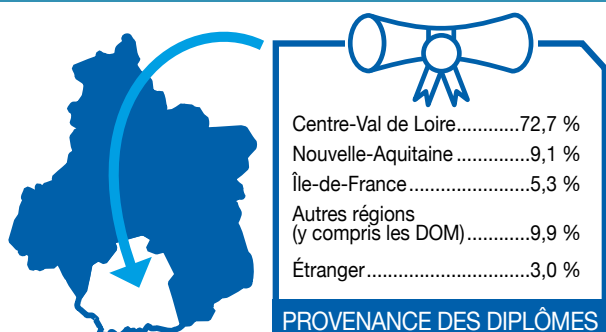

Répartition des Infirmiers salariés exclusifs de l'Indre-et-Loire selon leur région d'obtention de diplôme en 2023 (N=2 099)

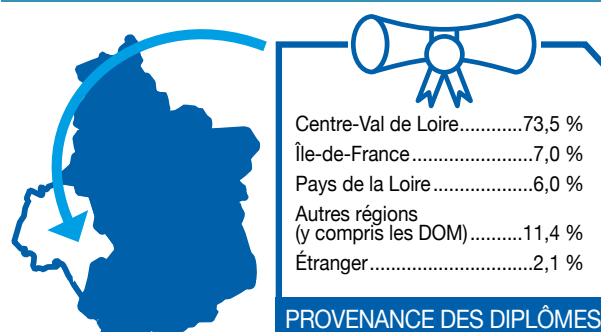

Répartition des Infirmiers salariés exclusifs du Loir-et-Cher selon leur région d'obtention de diplôme en 2023 (N=1 157)

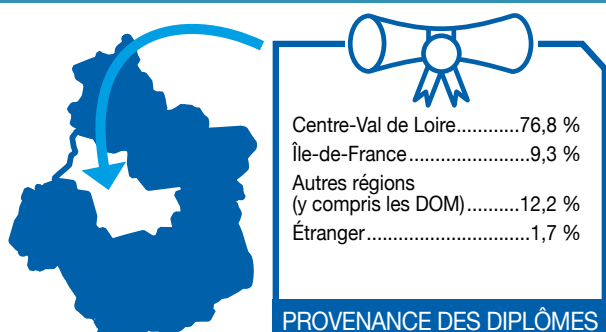

Répartition des Infirmiers salariés exclusifs du Loiret selon leur région d'obtention de diplôme en 2023 (N=2 238)

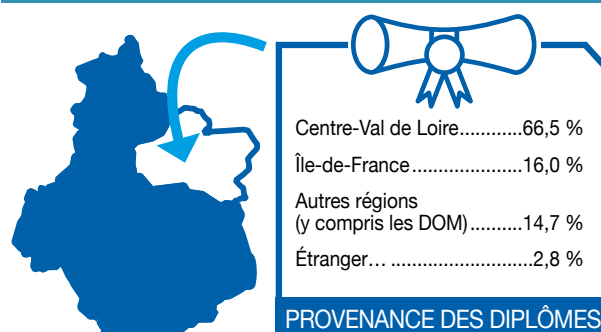

Répartition des Infirmiers salariés exclusifs ayant été formés en région Centre-Val de Loire selon leur région d'activité en 2023 (N=10 055)

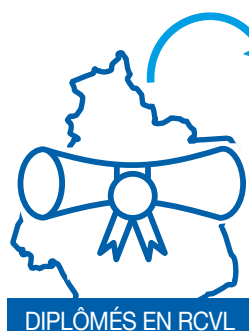

LIEUX D'EXERCICE

Centre-Val de Loire.....	60,2 %
Nouvelle-Aquitaine	9,4 %
Pays de la Loire.....	7,0 %
Île-de-France.....	6,8 %
Occitanie	3,5 %
Auvergne-Rhône-Alpes	3,0 %
Autres régions (y compris les DOM).....	16,6 %

Source : RPPS (1^{er} octobre 2023)
Exploitation : ORS Centre-Val de Loire

Lieux d'exercice des Infirmiers salariés exclusifs³

RÉPARTITION DES INFIRMIERS SALARIÉS EXCLUSIFS DE LA RÉGION CENTRE-VAL DE LOIRE ET EN FRANCE HEXAGONALE PAR LIEU D'EXERCICE EN 2023

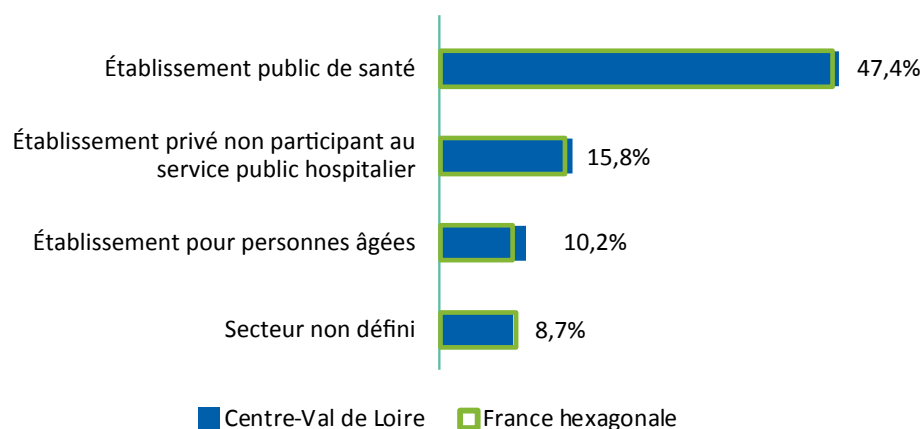

Source : RPPS (1^{er} octobre 2023)
Exploitation : ORS Centre-Val de Loire

3) Contrairement à l'exploitation de 2022, les multiples activités des professionnels ont été prises en compte dans le décompte des lieux d'exercice. Un professionnel peut donc être comptabilisé plusieurs fois dans chacune des catégories correspondant à ses activités.

Ensemble des infirmiers puériculteurs¹

de la région
Centre-Val
de Loire

NOMBRE D'INFIRMIERS PUÉRICULTEURS PAR RÉGION EN 2023

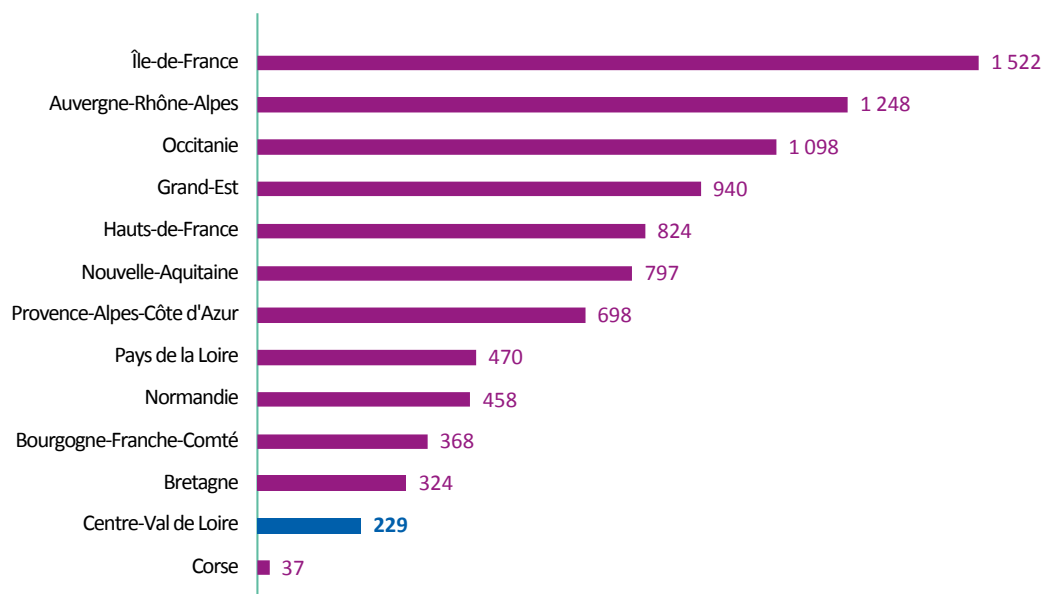

Source : RPPS (1^{er} octobre 2023)
Exploitation : ORS Centre-Val de Loire

DENSITÉ D'INFIRMIERS PUÉRICULTEURS POUR 100 000 ENFANTS DE 0 À 3 ANS EN 2023

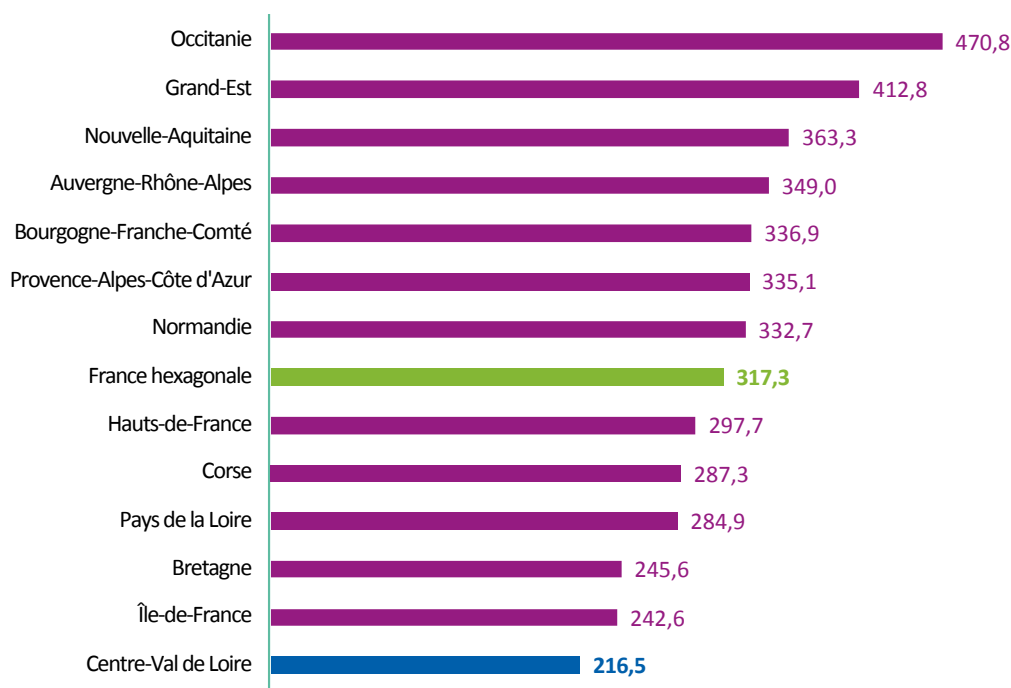

Source : RPPS (1^{er} octobre 2023)
Insee (RP 2020)
Exploitation : ORS Centre-Val de Loire

1) Sont considérés les infirmiers puériculteurs ayant une activité de soin en mars 2023 (hors remplaçants).

PROPORTION D'INFIRMIERS PUÉRICULTEURS SELON LE MODE D'EXERCICE EN CENTRE-VAL DE LOIRE ET EN FRANCE HEXAGONALE EN 2023 (EN % ET EN EFFECTIFS)

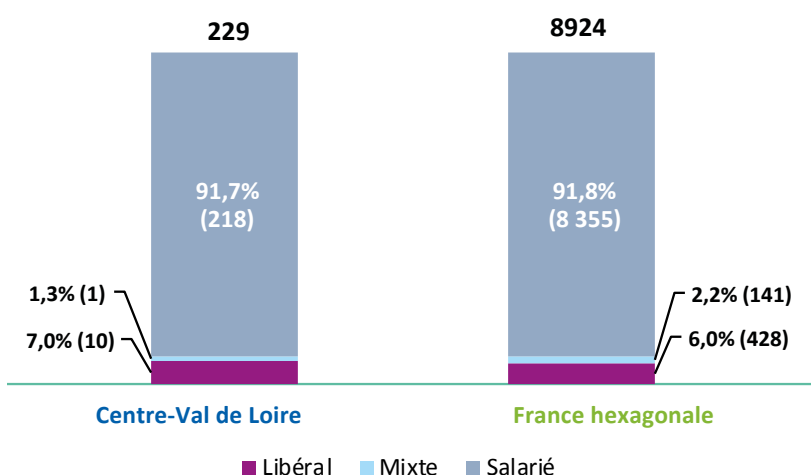

Source: RPPS (1^{er} octobre 2023)
Exploitation: ORS Centre-Val de Loire

RÉPARTITION DES INFIRMIERS PUÉRICULTEURS SELON LE MODE D'EXERCICE DANS LES DÉPARTEMENTS DE LA RÉGION CENTRE-VAL DE LOIRE EN 2023 (EN % ET EFFECTIFS)

	Libéral	Mixte	Salarié	Total	Densité (pour 100 000 enfants âgés de 0 à 3 ans)	Densité (pour 100 000 enfants âgés de 0 à 6 ans)
Cher	-	-	100,0 % (14)	100,0 % (14)	127,1	69,1
Eure-et-Loir	-(2)	-	96,1 % (49)	100,0 % (51)	261,9	142,6
Indre	-	-	100,0 % (6)	100,0 % (6)	83,1	44,9
Indre-et-Loire	-(3)	-(1)	93,5 % (58)	100,0 % (62)	253,3	138,3
Loir-et-Cher	-(1)	-	97,7 % (43)	100,0 % (44)	356,5	188,7
Loiret	-(4)	-	92,5 % (49)	100,0 % (53)	169,7	93,1
Centre-Val de Loire*	4,4 % (10)	-(1)	95,2 % (218)	100,0 % (229)	216,5	117,8
France hexagonale	4,8 % (428)	1,6 % (141)	93,6 % (8 355)	100,0 % (8 924)	317,3	174,6

*: Un professionnel pouvant exercer sur plusieurs départements, la somme des 6 départements n'est pas égale au total de professionnels en région

Source: RPPS (1^{er} octobre 2023)
Insee (RP 2020) - Exploitation: ORS Centre-Val de Loire

Évolution des effectifs

Mars 2022 - octobre 2023 • Infirmiers puériculteurs

ATTENTION : la migration en cours du personnel infirmier depuis le fichier ADELI vers le fichier RPPS explique l'écart important entre les effectifs 2022 et 2023. Dans ces circonstances, l'analyse des effectifs entrants et des sortants n'a pas pu être réalisée.

NOMBRE DE PRATICIENS

2022 : 157

2023 : 229

soit : +72

Source : RPPS (1^{er} octobre 2023)
Exploitation : ORS Centre-Val de Loire

EFFECTIFS (AU 1^{ER} OCTOBRE 2023) DES INFIRMIERS PUERICULTEURS (MARS 2022 - OCTOBRE 2023) PAR CPTS

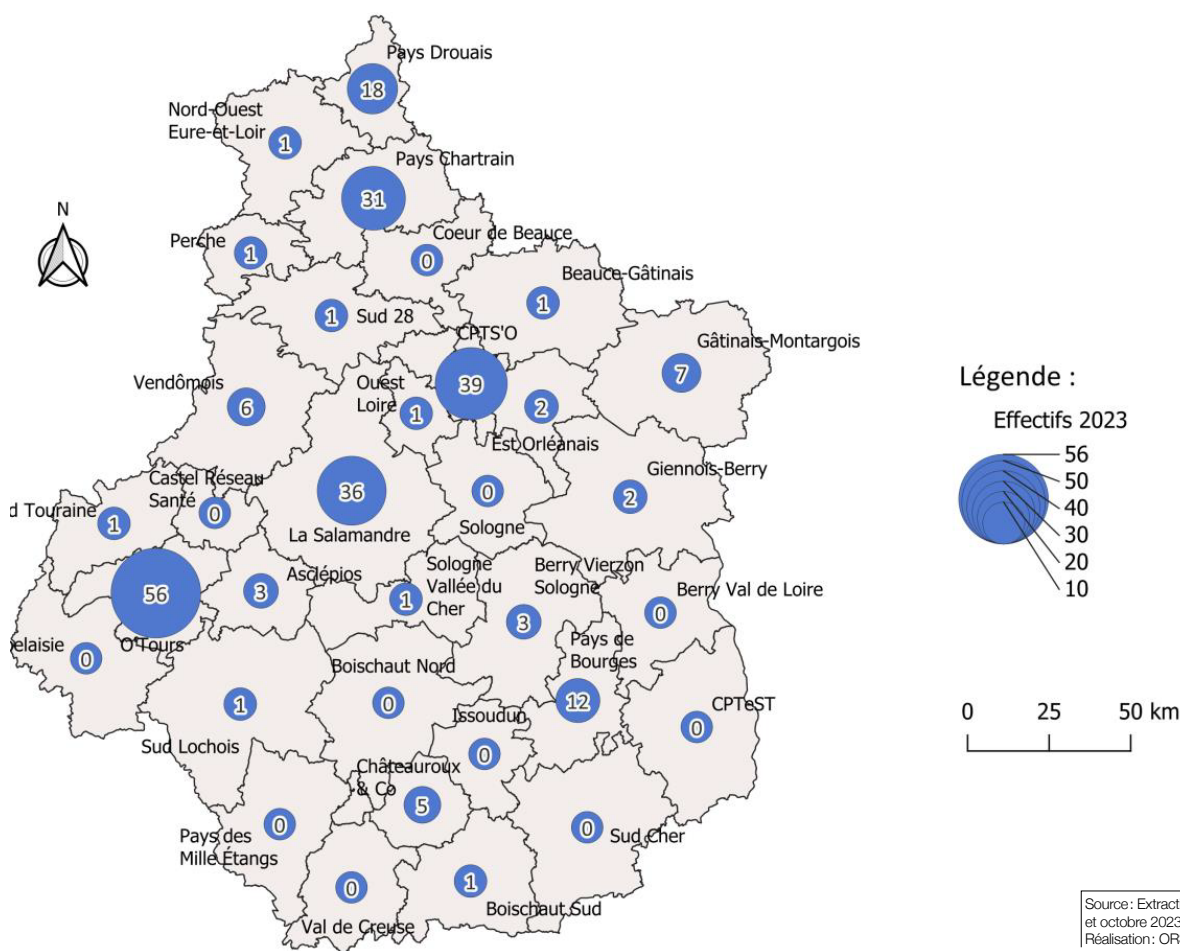

- NB : Un professionnel exerçant sur plusieurs CPTS est compté ici autant de fois. Aussi, la somme des professionnels de chaque CPTS peut ne pas être égale au nombre de professionnels mentionné plus haut. De même, il se peut qu'un professionnel n'exerçant plus dans une CPTS soit toujours en activité dans une autre CPTS.

Pyramide des âges

RÉPARTITION DES INFIRMIERS PUÉRICULTEURS DE VILLE DE LA RÉGION CENTRE-VAL DE LOIRE ET EN FRANCE HEXAGONALE PAR CLASSE D'ÂGE ET PAR SEXE EN 2023

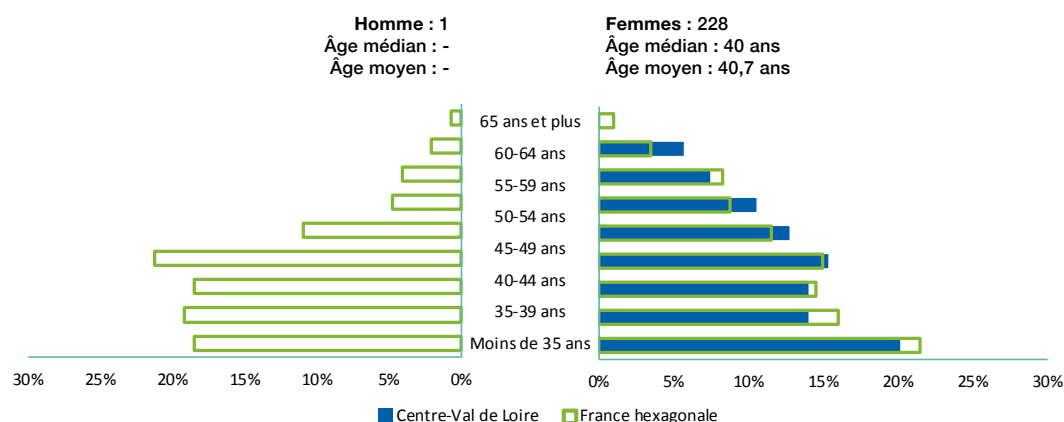

RÉPARTITION DES INFIRMIERS PUÉRICULTEURS DE VILLE DANS LES DÉPARTEMENTS DE LA RÉGION PAR CLASSE D'ÂGE EN 2023 (EN EFFECTIFS)

	Moins de 30 ans	30-34 ans	35-39 ans	40-44 ans	45-49 ans	50-54 ans	55-59 ans	60-64 ans	65 ans et plus
Cher (18) (N=14)	5	1	2	4	-	1	1	-	-
Eure-et-Loir (28) (N=51)	5	7	6	9	8	8	5	3	-
Indre (36) (N=6)	3	2	-	1	-	-	-	-	-
Indre-et-Loire (37) (N=62)	14	10	10	7	7	5	5	4	-
Loir-et-Cher (41) (N=44)	4	4	9	10	5	3	4	5	-
Loiret (45) (N=53)	16	8	5	5	9	7	2	1	-
Centre-Val de Loire (N=229)	20,1 % (46)	14,0 % (32)	14,0 % (32)	15,7 % (36)	12,7 % (29)	10,5 % (24)	7,4 % (17)	5,7 % (13)	-
France hexagonale (N=8 924)	21,4 % (1913)	16,1 % (1433)	14,6 % (1303)	15,0 % (1343)	11,5 % (1026)	8,7 % (777)	8,2 % (734)	3,5 % (308)	1,0 % (87)

Source: RPPS (1^{er} octobre 2023)
Exploitation: ORS Centre-Val de Loire

Formation

Répartition des infirmiers puériculteurs de la région selon leur région d'obtention de diplôme en 2023 (N=229)

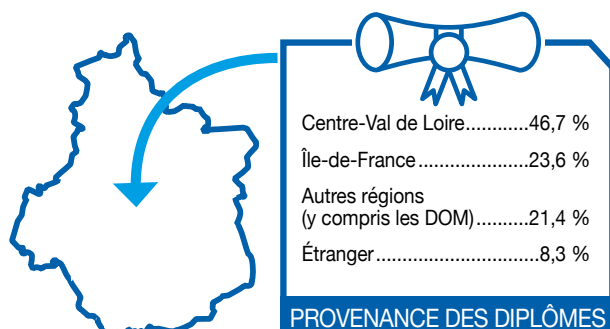

Source : RPPS (1^{er} octobre 2023)
Exploitation : ORS Centre-Val de Loire

RÉPARTITION DES INFIRMIERS PUÉRICULTEURS DE VILLE DANS LES DÉPARTEMENTS DE LA RÉGION SELON LEUR RÉGION D'OBTENTION DE DIPLÔME EN 2023 (EN EFFECTIFS)

	Centre-Val de loire	Île-de-France	Autres régions (y compris les DOM)	Étranger
Cher (18)(N=14)	6	3	8	-
Eure-et-Loir (28)(N=51)	8	30	11	2
Indre (36)(N=6)	1	1	4	-
Indre-et-Loire (37)(N=62)	41	5	11	5
Loir-et-Cher (41)(N=44)	19	4	10	11
Loiret (45)(N=53)	33	11	8	1
Centre-Val de Loire (N=229)	107 (46,7 %)	54 (23,6 %)	49 (21,4 %)	19 (8,3 %)

Un professionnel pouvant exercer sur plusieurs départements, la somme des 6 départements n'est pas obligatoirement égale au total en région Centre-Val de Loire.

Répartition des infirmiers puériculteurs ayant été formés en région Centre-Val de Loire selon leur région d'activité en 2023 (N=309)

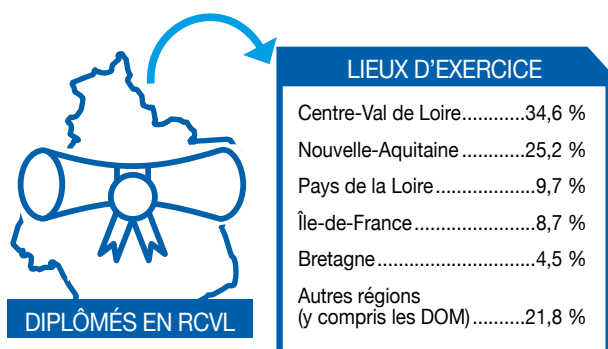

Source : RPPS (1^{er} octobre 2023)
Exploitation : ORS Centre-Val de Loire

Lieux d'exercice des infirmiers puériculteurs²

RÉPARTITION DES INFIRMIERS PUÉRICULTEURS DE LA RÉGION CENTRE-VAL DE LOIRE ET EN FRANCE HEXAGONALE PAR LIEU D'EXERCICE EN 2023

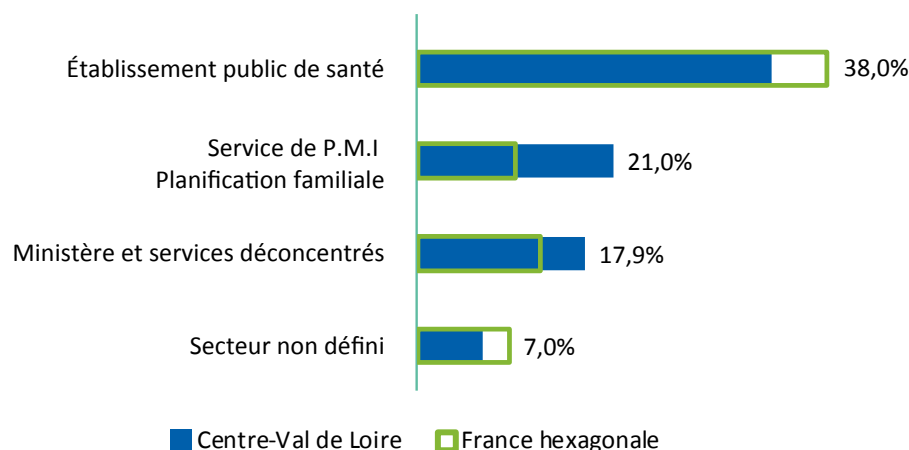

Source: RPPS (1^{er} octobre 2023)
Exploitation: ORS Centre-Val de Loire

2) Contrairement à l'exploitation de 2022, les multiples activités des professionnels ont été prises en compte dans le décompte des lieux d'exercice. Un professionnel peut donc être comptabilisé plusieurs fois dans chacune des catégories correspondant à ses activités.

Ensemble des psychologues¹

de la région
Centre-Val
de Loire

NOMBRE DE PSYCHOLOGUES PAR RÉGION EN 2023

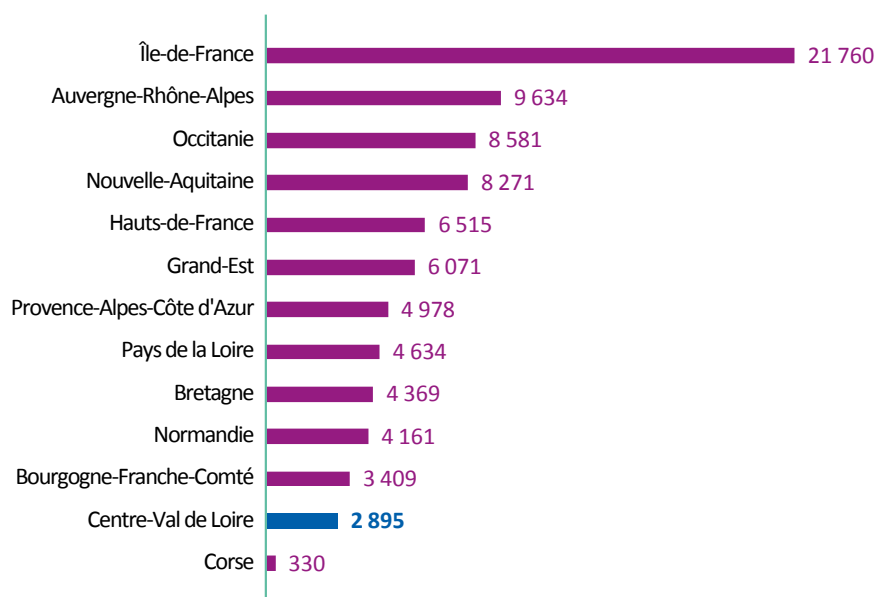

Source : ADELI (1^{er} octobre 2023)
Exploitation : ORS Centre-Val de Loire

DENSITÉ DE PSYCHOLOGUES POUR 100 000 HABITANTS EN 2023

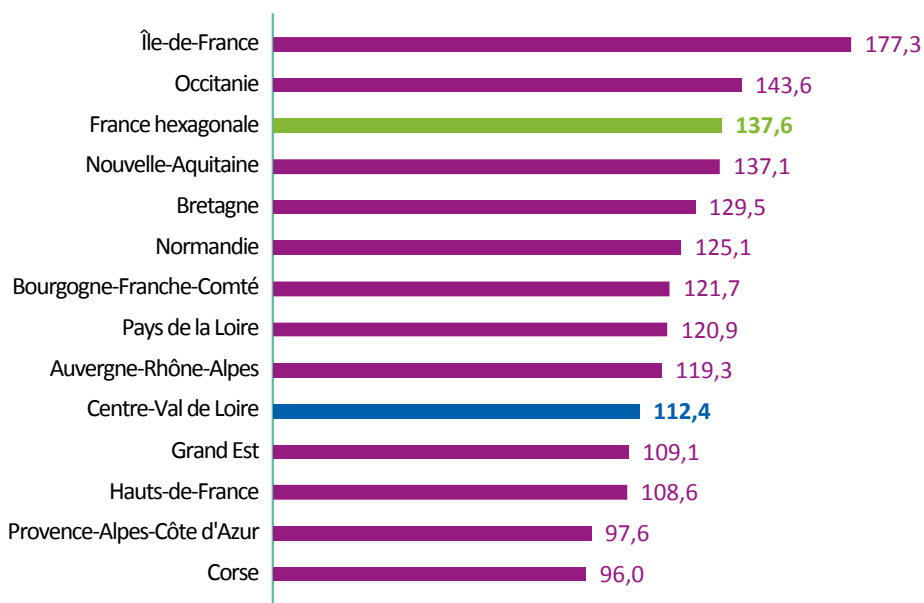

Source : ADELI (1^{er} octobre 2023)
Insee (RP 2020)
Exploitation : ORS Centre-Val de Loire

1) Sont considérés les psychologues ayant une activité de soin en mars 2023 (hors remplaçants).

PROPORTION DES PSYCHOLOGUES SELON LE MODE D'EXERCICE EN CENTRE-VAL DE LOIRE ET EN FRANCE HEXAGONALE EN 2023 (EN % ET EN EFFECTIFS)

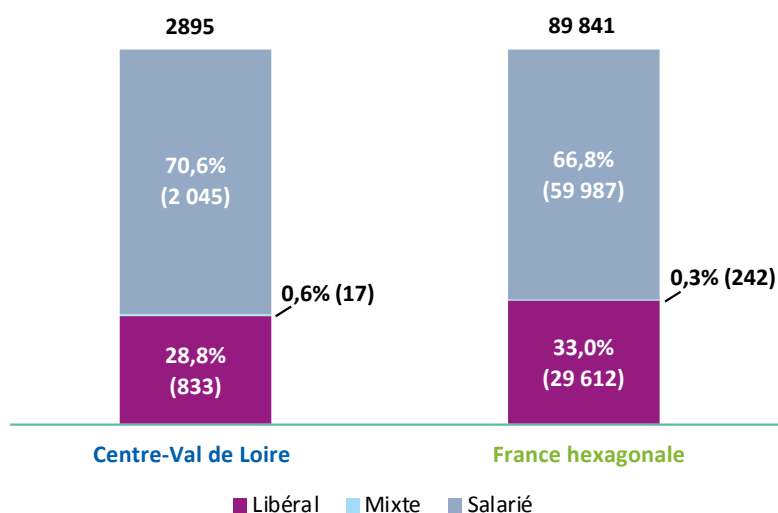

Source : ADELI (1^{er} octobre 2023)
Exploitation : ORS Centre-Val de Loire

RÉPARTITION DES PSYCHOLOGUES SELON LE MODE D'EXERCICE DANS LES DÉPARTEMENTS DE LA RÉGION CENTRE-VAL DE LOIRE EN 2023 (EN % ET EFFECTIFS)

	Libéral	Mixte	Salarié	Total	Densité (pour 100 000 habitants)
Cher (18)	16,0 % (51)	- (1)	83,6 % (266)	100,0 % (318)	105,7
Eure-et-Loir (28)	38,2 % (155)	- (3)	61,1 % (248)	100,0 % (406)	94,1
Indre (36)	19,3 % (37)	-	80,7 % (155)	100,0 % (192)	87,8
Indre-et-Loire (37)	36,7 % (333)	- (3)	63,0 % (571)	100,0 % (907)	148,2
Loir-et-Cher (41)	25,7 % (98)	- (3)	73,5 % (280)	100,0 % (381)	115,7
Loiret (45)	22,9 % (160)	1,3 % (9)	75,8 % (529)	100,0 % (698)	102,3
Centre-Val de Loire	28,8 % (833)	0,6 % (17)	70,6 % (2 045)	100,0 % (2 895)	112,4
France hexagonale	33,0 % (29 612)	0,3 % (242)	66,8 % (59 987)	100,0 % (89 841)	137,6

Source : ADELI (1^{er} octobre 2023)
Insee (RP 2020)
Exploitation : ORS Centre-Val de Loire

* : Un professionnel pouvant exercer sur plusieurs départements, la somme des 6 départements n'est pas égale au total de professionnels en région

Évolution des effectifs

Juillet 2022 - octobre 2023 • Psychologues

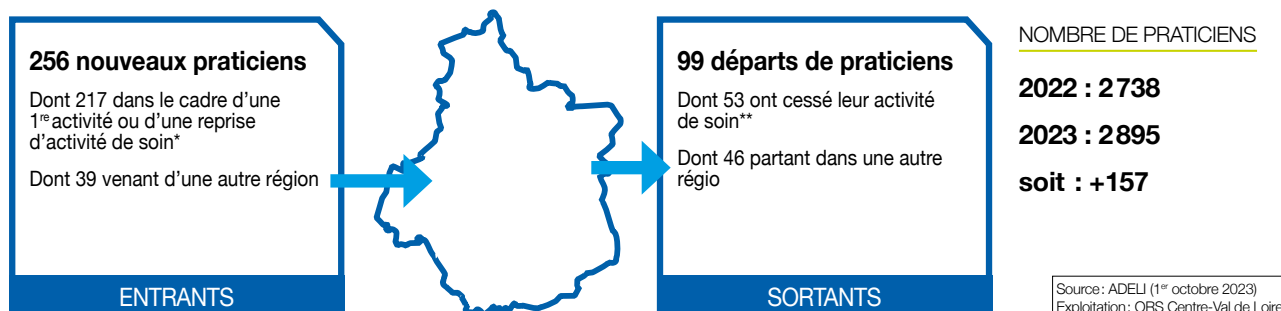

* Cette catégorie comprend les jeunes professionnels installés pour la première fois, mais également des professionnels ayant exercé précédemment à l'étranger ou dans des activités non-soignantes (fonctions administratives, salariés du privé) ainsi que des praticiens ayant repris une activité après un départ à la retraite.

** L'arrêt d'activité de soin comprend majoritairement des professionnels partis à la retraite, mais inclut également des professionnels ayant cessé leur activité (reconversion, décès, ...) ou exerçant en 2023 une activité non soignante (ex : fonctions administratives).

EFFECTIFS (AU 1^{ER} OCTOBRE 2023) ET ÉVOLUTION DU NOMBRE DE PSYCHOLOGUES (JUILLET 2022 - OCTOBRE 2023) PAR CPTS

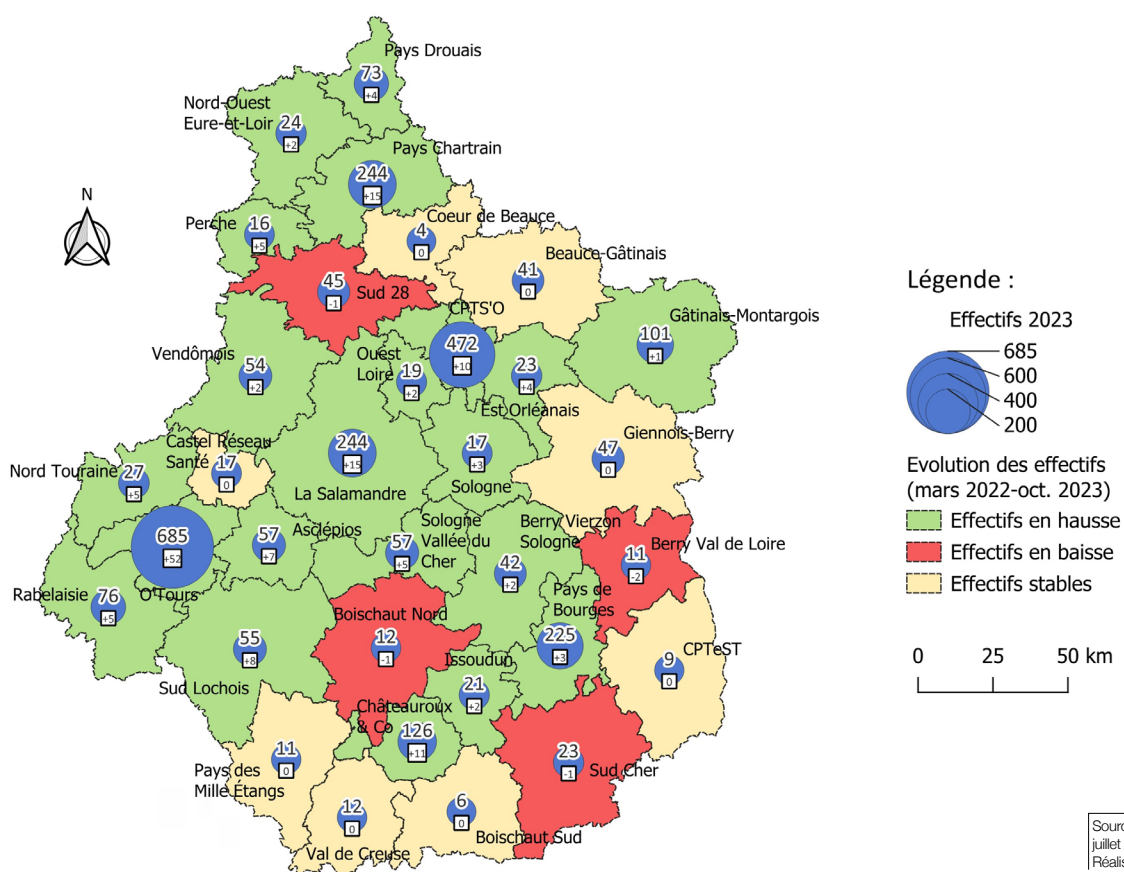

- NB : Un professionnel exerçant sur plusieurs CPTS est compté ici autant de fois. Aussi, la somme des professionnels de chaque CPTS peut ne pas être égale au nombre de professionnels mentionné plus haut. De même, il se peut qu'un professionnel n'exerçant plus dans une CPTS soit toujours en activité dans une autre CPTS.

Profils des entrants (n = 256)

ÂGE

Âge Moyen : 33,8 ans Âge Médian : 30 ans



90,6 %



9,4 %

RÉPARTITION DES PSYCHOLOGUES ENTRANT DANS LA RÉGION CENTRE-VAL DE LOIRE EN 2023 PAR TRANCHES D'ÂGE (EN %)

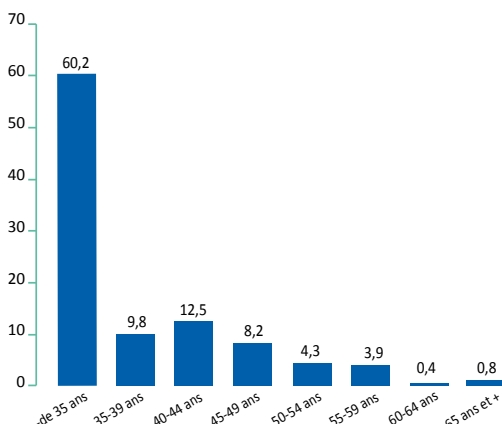

RÉPARTITION DES RÉGIONS DE FORMATION DES PSYCHOLOGUES ENTRANT DANS LA RÉGION EN 2023 (EN %)

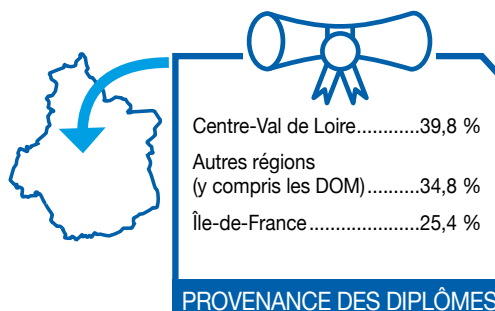

Dont entrants dans le cadre d'une première activité (PA) ou d'une reprise d'activité de soin (RAS) (n = 217)

ÂGE

Âge Moyen : 33,1 ans Âge Médian : 29 ans



89,4 %



10,6 %

RÉPARTITION DE PSYCHOLOGUES ENTRANT DANS LA RÉGION CENTRE-VAL DE LOIRE POUR LEUR PA OU RAS EN 2023 PAR TRANCHES D'ÂGES (EN %)

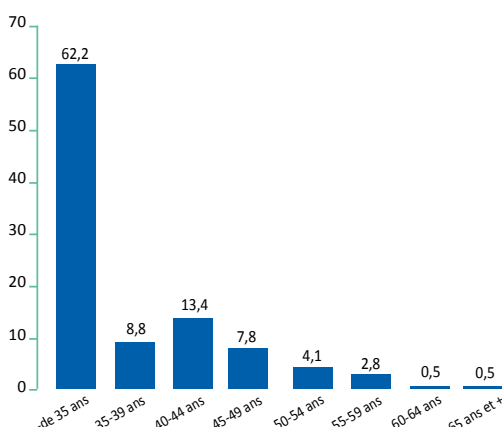

RÉPARTITION DES RÉGIONS DE FORMATION DE PSYCHOLOGUES ENTRANT DANS LA RÉGION POUR LEUR PA OU RAS EN 2023 (EN %)

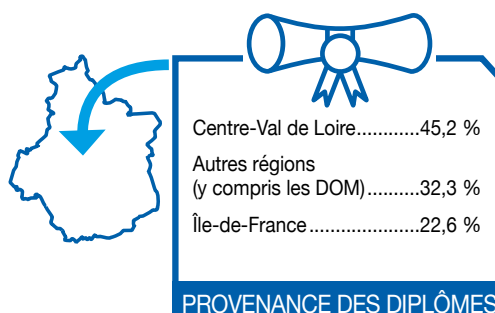

Dont entrants depuis une autre région (n = 39)

ÂGE

Âge Moyen : 37,9 ans

Âge Médian : 35 ans



97,4 %



2,6 %

RÉPARTITION DES PSYCHOLOGUES ENTRANTS DANS LA RÉGION CENTRE-VAL DE LOIRE EN 2023 DEPUIS UNE AUTRE RÉGION PAR TRANCHES D'ÂGE (EN %)

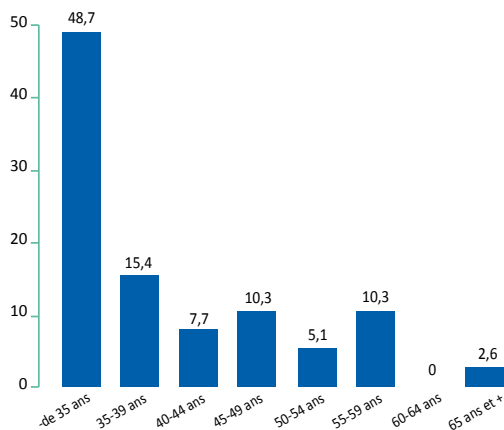

RÉPARTITION DES RÉGIONS DE FORMATION DES PSYCHOLOGUES ARRIVANT DANS LE CENTRE-VAL DE LOIRE DEPUIS UNE AUTRE RÉGION EN 2023

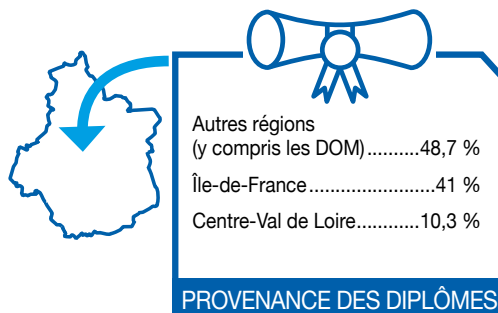

Provenance des psychologues entrant dans la région Centre-Val de Loire depuis une autre région entre mars 2022 et octobre 2023

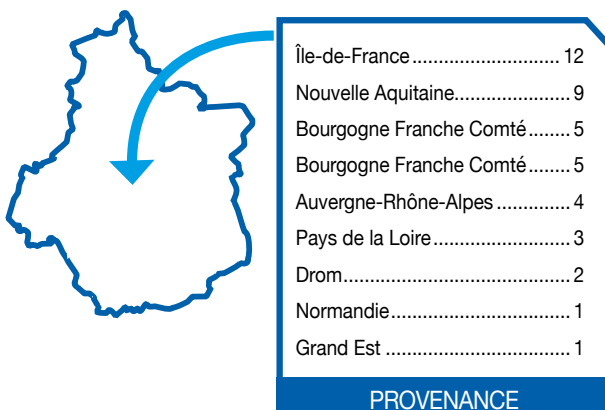

Source : ADELI (1^{er} octobre 2023)
Exploitation : ORS Centre-Val de Loire

Profils des sortants (n = 99)

ÂGE

Âge Moyen : 44,9 ans Âge Médian : 36 ans



79,8 %



20,2 %

RÉPARTITION DES PSYCHOLOGUES SORTANT DE LA RÉGION CENTRE-VAL DE LOIRE EN 2023 PAR TRANCHES D'ÂGE (EN %)

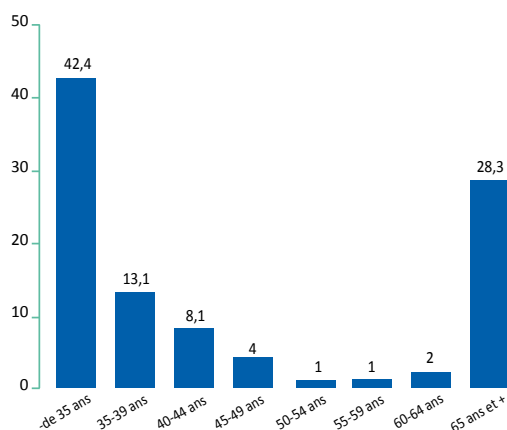

RÉPARTITION DES RÉGIONS DE FORMATION DES PSYCHOLOGUES SORTANT DE LA RÉGION EN 2023

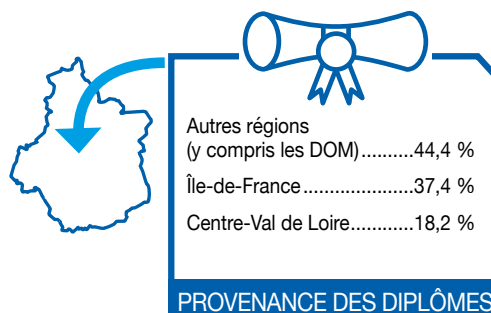

Dont sortants pour arrêt d'activité de soin (n = 53)

ÂGE

Âge Moyen : 54,8 ans Âge Médian : 69 ans



75,5 %



24,5 %

RÉPARTITION DES PSYCHOLOGUES DU CENTRE-VAL DE LOIRE AYANT ARRÊTÉ LEUR ACTIVITÉ DE SOIN EN 2023 PAR TRANCHES D'ÂGES (EN %)

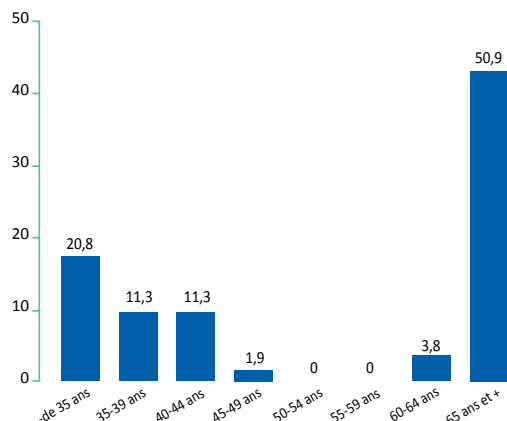

RÉGIONS DE FORMATION DES PSYCHOLOGUES AYANT ARRÊTÉ LEUR ACTIVITÉ DE SOIN EN 2023

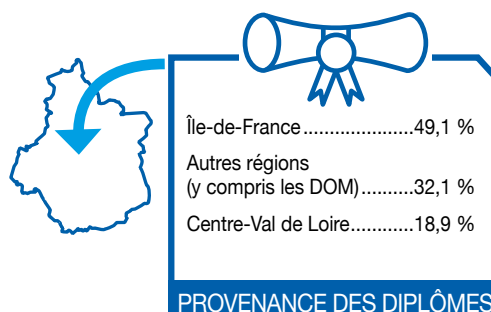

Dont départs hors de la région Centre-Val de Loire (n = 46)

ÂGE

Âge Moyen : 33,2 ans Âge Médian : 30 ans



84,8 %



15,2 %

RÉPARTITION DES PSYCHOLOGUES SORTANT DE LA RÉGION CENTRE-VAL DE LOIRE POUR UNE AUTRE RÉGION EN 2023 PAR TRANCHE D'ÂGE (% PSYCHOLOGUES EN 2022)

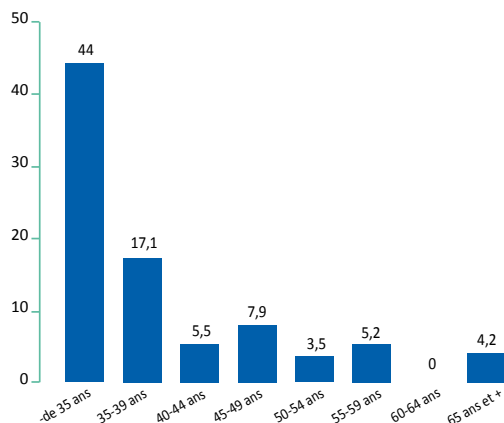

RÉPARTITION DES RÉGIONS DE FORMATION DES PSYCHOLOGUES SORTANT DE LA RÉGION CENTRE-VAL DE LOIRE VERS UNE AUTRE RÉGION EN 2023

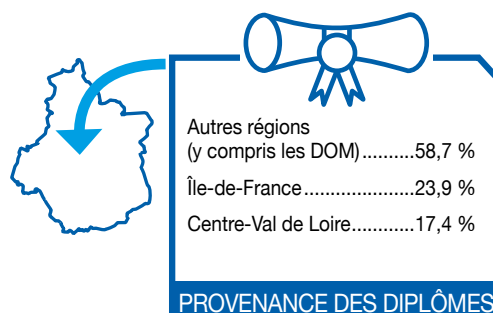

Note de lecture : sur 1 000 psychologues de 55 à 59 ans en 2022, 5,2 ont quitté la région pour s'installer dans une autre entre 2022 et 2023

Destination des psychologues partant de la région Centre-Val de Loire vers une autre région entre mars 2022 et octobre 2023

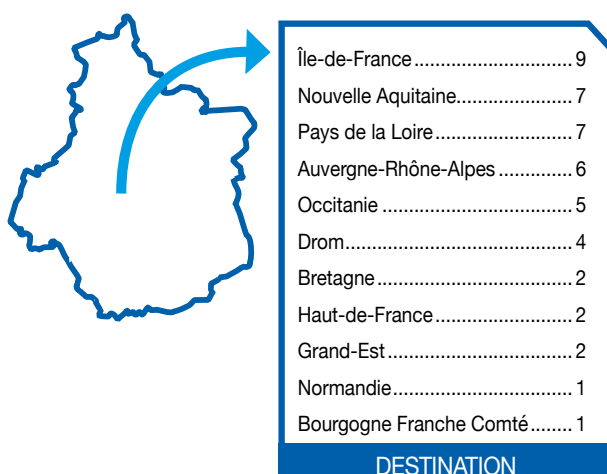

Source : ADELI (1^{er} octobre 2023)
Exploitation : ORS Centre-Val de Loire

Pyramide des âges

RÉPARTITION DES PSYCHOLOGUES DE VILLE DE LA RÉGION CENTRE-VAL DE LOIRE ET EN FRANCE HEXAGONALE PAR CLASSE D'ÂGE ET PAR SEXE EN 2023

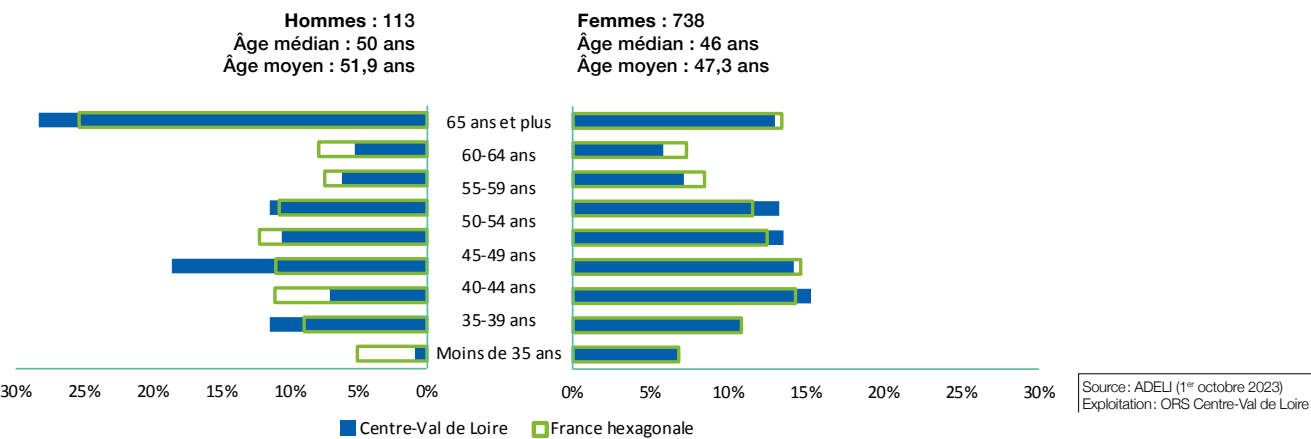

RÉPARTITION DES PSYCHOLOGUES DE VILLE DANS LES DÉPARTEMENTS DE LA RÉGION PAR CLASSE D'ÂGE EN 2023 (EN %)

	Moins de 30 ans	30-34 ans	35-39 ans	40-44 ans	45-49 ans	50-54 ans	55-59 ans	60-64 ans	65 ans et plus
Cher (18) (N=52)	- (1)	- (2)	9,6 %	19,2 %	17,3 %	9,6 %	- (4)	- (3)	25,0 %
Eure-et-Loir (28) (N=158)	5,7%	10,1%	16,5%	13,9%	13,9%	13,9%	10,1%	6,3%	9,5%
Indre (36) (N=37)	16,2%	- (3)	- (2)	24,3 %	- (2)	- (4)	- (2)	- (2)	18,9 %
Indre-et-Loire (37) (N=336)	7,4%	12,8%	17,3%	15,8%	14,3%	12,2%	5,1%	4,2%	11,0%
Loir-et-Cher (41) (N=101)	5,0%	11,9%	8,9%	14,9%	10,9%	15,8%	7,9%	6,9%	17,8%
Loiret (45) (N=170)	2,9%	10,6%	13,5%	10,0%	11,8%	13,5%	7,6%	7,6%	22,4%
Centre-Val de Loire (N=851)	6,0%	10,9%	14,2%	14,8%	13,2%	13,0%	7,1%	5,8%	15,0%
France hexagonale (N=29 970)	6,6%	10,6%	13,9%	14,1%	12,5%	11,5%	8,3%	7,4%	15,2%

Source : ADELI (1^{er} octobre 2023)
Exploitation : ORS Centre-Val de Loire

Formation

Répartition des psychologues de ville de la région selon leur région d'obtention de diplôme en 2023 (N=851)

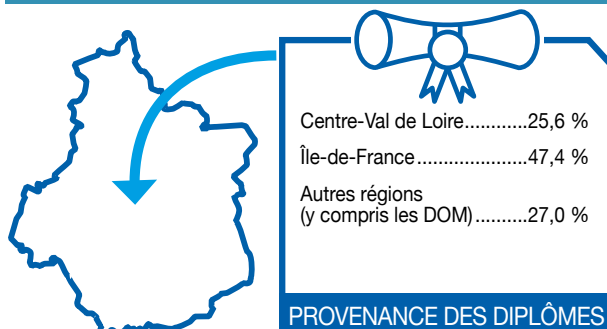

Répartition des psychologues de ville du Cher selon leur région d'obtention de diplôme en 2023 (N=52)

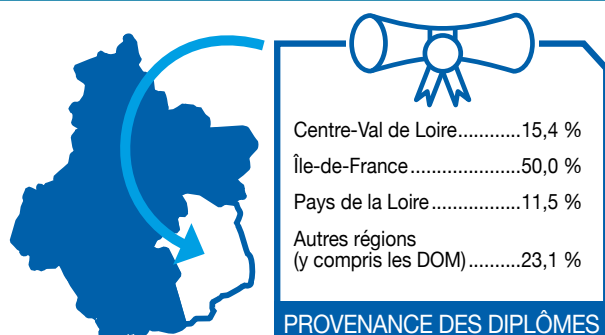

Répartition des psychologues de ville de l'Eure-et-Loir selon leur région d'obtention de diplôme en 2023 (N=158)

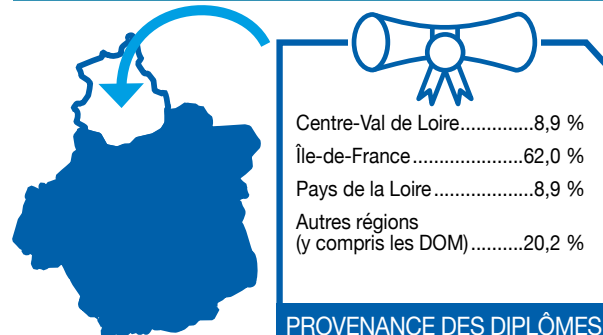

Répartition des psychologues de ville de l'Indre selon leur région d'obtention de diplôme en 2023 (N=37)

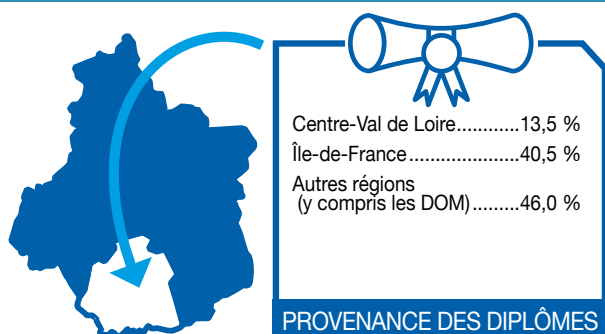

Répartition des psychologues de ville de l'Indre-et-Loire selon leur région d'obtention de diplôme en 2023 (N=336)

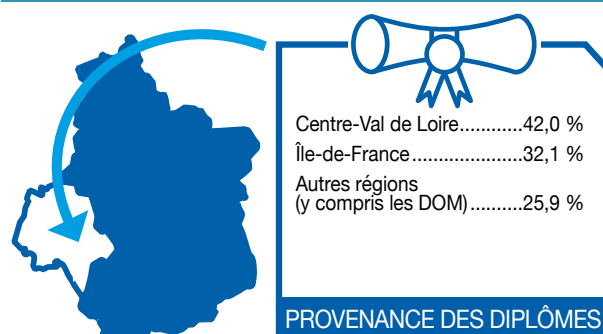

Répartition des psychologues de ville du Loir-et-Cher selon leur région d'obtention de diplôme en 2023 (N=101)

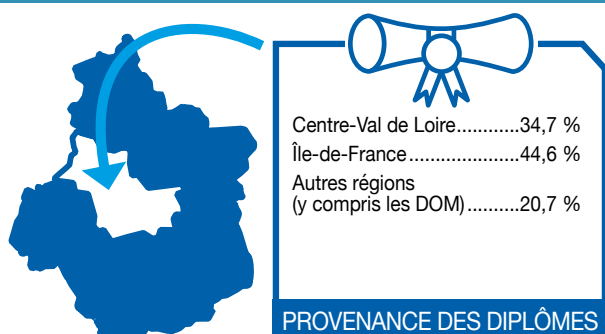

Répartition des psychologues de ville du Loiret selon leur région d'obtention de diplôme en 2023 (N=170)

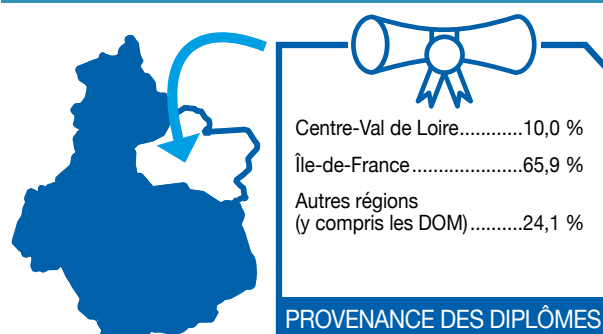

Source : ADELI (1^{er} octobre 2023) - Exploitation : ORS Centre-Val de Loire

Répartition des psychologues de ville ayant été formés en région Centre-Val de Loire selon leur région d'activité en 2023 (N=417)



DIPLÔMÉS EN RCVL

Source : ADELI (1^{er} octobre 2023) -
Exploitation : ORS Centre-Val de Loire

LIEUX D'EXERCICE

Centre-Val de Loire.....	52,3 %
Pays de la Loire.....	10,8 %
Nouvelle-Aquitaine.....	8,4 %
Occitanie.....	7,2 %
Île-de-France.....	4,6 %
Auvergne-Rhône-Alpes.....	4,3 %
Bretagne.....	4,1 %
Autres régions (y compris les DOM).....	8,3 %

Lieux d'exercice des psychologues de ville²

RÉPARTITION DES PSYCHOLOGUES DE VILLE DE LA RÉGION CENTRE-VAL DE LOIRE ET EN FRANCE HEXAGONALE PAR LIEU D'EXERCICE EN 2023

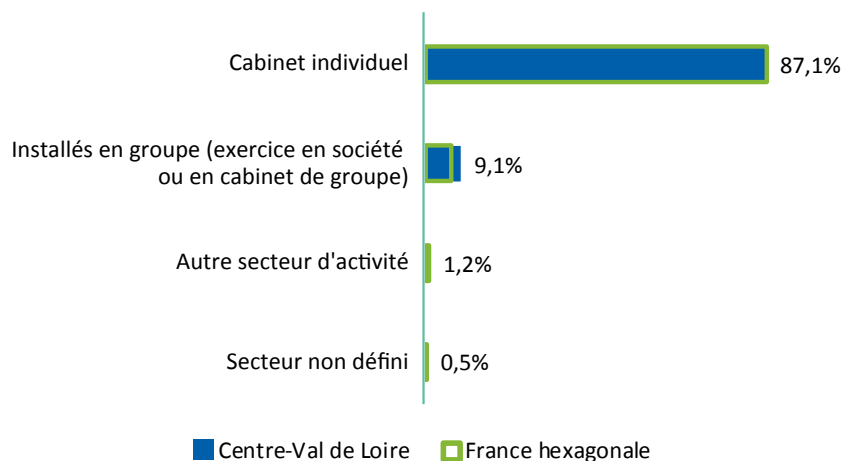

Source : ADELI (1^{er} octobre 2023)
Exploitation : ORS Centre-Val de Loire

2) Contrairement à l'exploitation de 2022, les multiples activités des professionnels ont été prises en compte dans le décompte des lieux d'exercice. Un professionnel peut donc être comptabilisé plusieurs fois dans chacune des catégories correspondant à ses activités.

Psychologues salariés exclusifs

Hors salariés de centres de santé (N=2044 en Centre-Val de Loire; N=59 881 en France hexagonale)

Pyramide des âges

RÉPARTITION DES PSYCHOLOGUES SALARIÉS EXCLUSIFS DE LA RÉGION CENTRE-VAL DE LOIRE ET EN FRANCE HEXAGONALE PAR CLASSE D'ÂGE ET PAR SEXE EN 2023

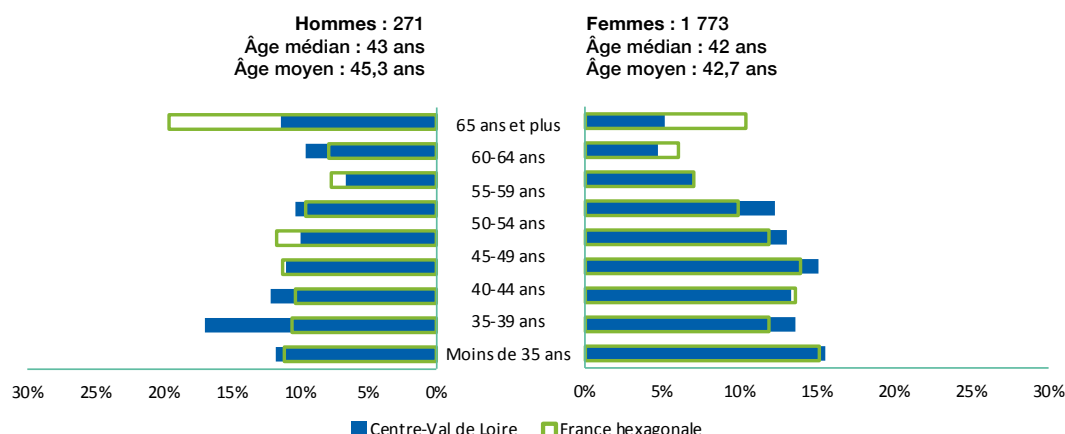

RÉPARTITION DES PSYCHOLOGUES SALARIÉS EXCLUSIFS DANS LES DÉPARTEMENTS DE LA RÉGION PAR CLASSE D'ÂGE EN 2023 (EN %)

	Moins de 30 ans	30-34 ans	35-39 ans	40-44 ans	45-49 ans	50-54 ans	55-59 ans	60-64 ans	65 ans et plus
Cher (18) (N=266)	14,7 %	18,0 %	12,0 %	12,0 %	11,3 %	13,5 %	7,1 %	5,6 %	5,6 %
Eure-et-Loir (28) (N=248)	16,1 %	12,5 %	10,1 %	13,3 %	17,3 %	11,7 %	8,5 %	6,5 %	4,0 %
Indre (36) (N=155)	20,0 %	14,8 %	16,1 %	14,2 %	7,7 %	9,0 %	9,0 %	5,2 %	3,9 %
Indre-et-Loire (37) (N=571)	13,1 %	14,5 %	12,8 %	17,0 %	13,3 %	11,4 %	7,5 %	6,0 %	4,4 %
Loir-et-Cher (41) (N=280)	16,4 %	12,9 %	13,2 %	11,4 %	15,7 %	13,9 %	5,0 %	5,0 %	6,4 %
Loiret (45) (N=528)	14,8 %	12,7 %	15,0 %	15,5 %	10,2 %	12,1 %	6,1 %	4,4 %	9,3 %
Centre-Val de Loire (N=2044)	15,1 %	14,0 %	13,2 %	14,6 %	12,7 %	12,0 %	7,0 %	5,4 %	6,0 %
France hexagonale (N=59 881)	14,6 %	11,7 %	13,2 %	13,6 %	11,9 %	9,9 %	7,1 %	6,3 %	11,7 %

Source: ADELI (1^{er} octobre 2023)
Exploitation: ORS Centre-Val de Loire

Formation

Répartition des psychologues salariés exclusifs de la région selon leur région d'obtention de diplôme en 2023 (N=2 044)

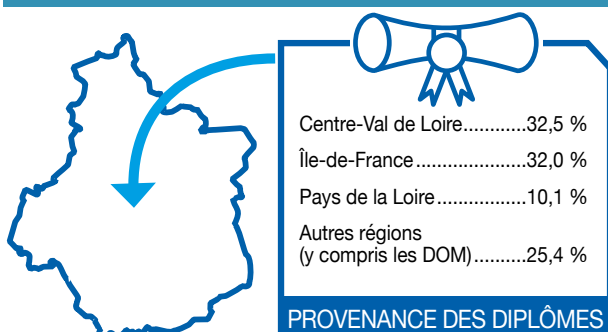

Répartition des psychologues salariés exclusifs du Cher selon leur région d'obtention de diplôme en 2023 (N=266)



Répartition des psychologues salariés exclusifs de l'Eure-et-Loir selon leur région d'obtention de diplôme en 2023 (N=248)

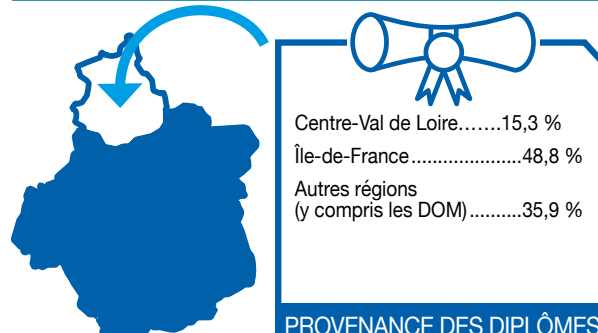

Répartition psychologues salariés exclusifs de l'Indre selon leur région d'obtention de diplôme en 2023 (N=155)

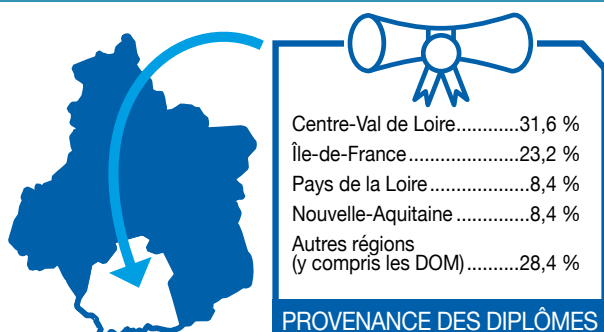

Répartition des psychologues salariés exclusifs de l'Indre-et-Loire selon leur région d'obtention de diplôme en 2023 (N=571)

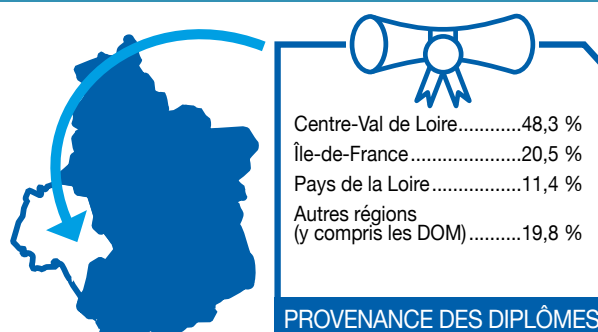

Répartition des psychologues salariés exclusifs du Loir-et-Cher selon leur région d'obtention de diplôme en 2023 (N=280)

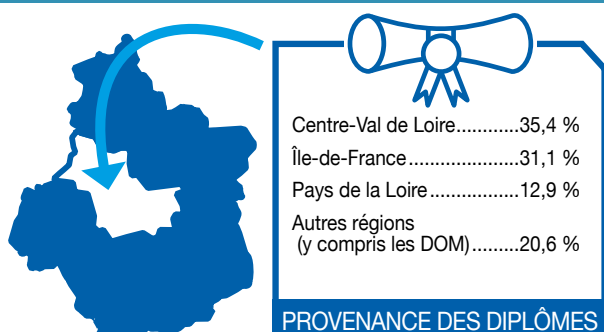

Répartition des psychologues salariés exclusifs du Loiret selon leur région d'obtention de diplôme en 2023 (N=528)



Répartition des psychologues salariés exclusifs ayant été formés en région Centre-Val de Loire selon leur région d'activité en 2023 (N=1 291)

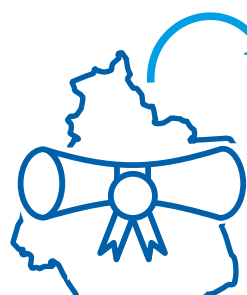

DIPLÔMÉS EN RCVL

Source : ADELI (1^{er} octobre 2023) -
Exploitation : ORS Centre-Val de Loire

LIEUX D'EXERCICE

Centre-Val de Loire.....	51,4 %
Nouvelle-Aquitaine	12,5 %
Auvergne-Rhône-Alpes	6,0 %
Pays de la Loire.....	5,9 %
Île-de-France.....	5,5 %
Autres régions (y compris les DOM)	18,7 %

Lieux d'exercice des psychologues salariés exclusifs³

RÉPARTITION DES PSYCHOLOGUES SALARIÉS EXCLUSIFS DE LA RÉGION CENTRE-VAL DE LOIRE ET EN FRANCE HEXAGONALE PAR LIEU D'EXERCICE EN 2023

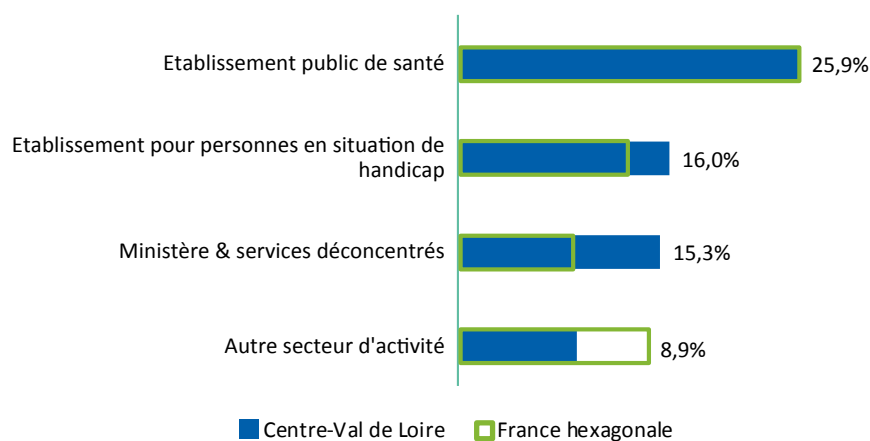

Source : ADELI (1^{er} octobre 2023)
Exploitation : ORS Centre-Val de Loire

3) Contrairement à l'exploitation de 2022, les multiples activités des professionnels ont été prises en compte dans le décompte des lieux d'exercice. Un professionnel peut donc être comptabilisé plusieurs fois dans chacune des catégories correspondant à ses activités.

Ensemble des masseurs- kinésithérapeutes¹

de la région
Centre-Val
de Loire

NOMBRE DE MASSEURS-KINÉSITHÉRAPEUTES PAR RÉGION EN 2023

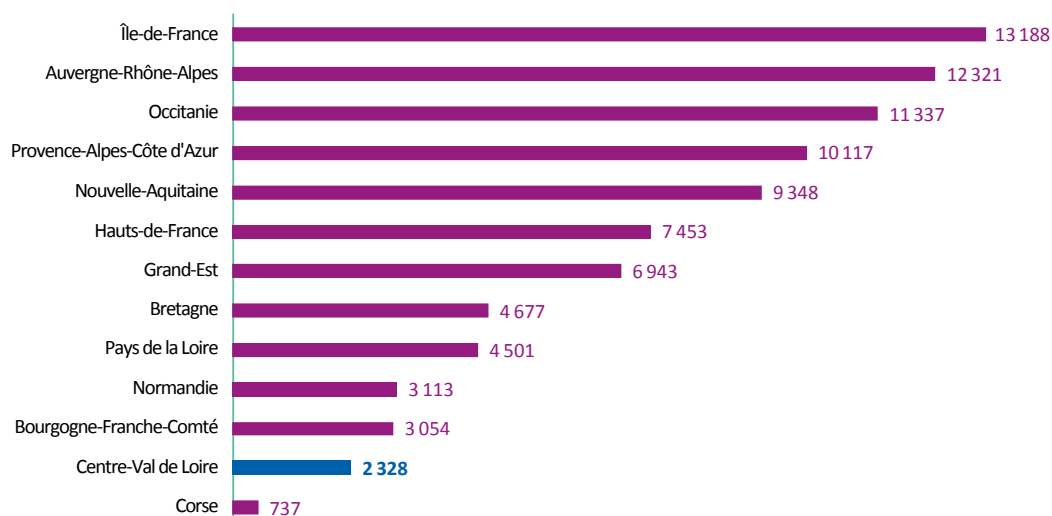

Source : RPPS (1^{er} octobre 2023)
Exploitation : ORS Centre-Val de Loire

DENSITÉ DE MASSEURS-KINÉSITHÉRAPEUTES POUR 100 000 HABITANTS EN 2023

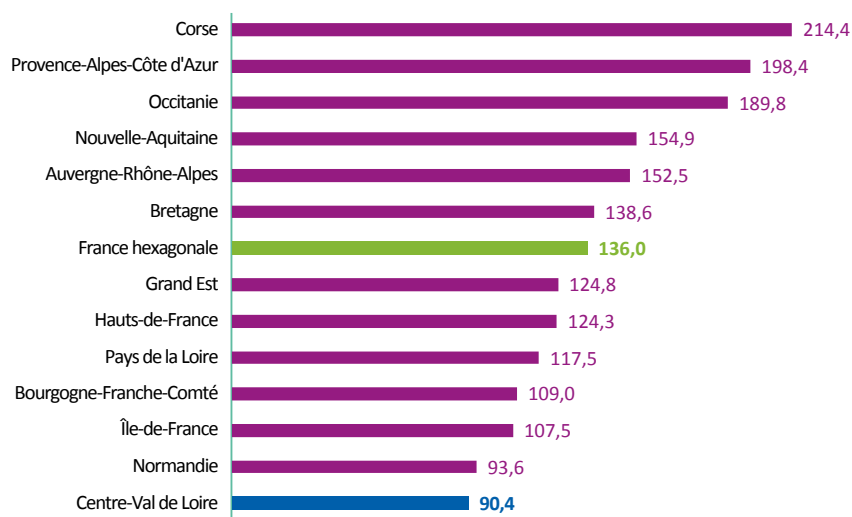

Source : RPPS (1^{er} octobre 2023)
Insee (RP 2020)
Exploitation : ORS Centre-Val de Loire

1) Sont considérés les psychologues ayant une activité de soin en mars 2023 (hors remplaçants).

PROPORTION DE MASSEURS-KINÉSITHÉRAPEUTES SELON LE MODE D'EXERCICE EN CENTRE-VAL DE LOIRE ET EN FRANCE HEXAGONALE EN 2023 (EN % ET EN EFFECTIFS)

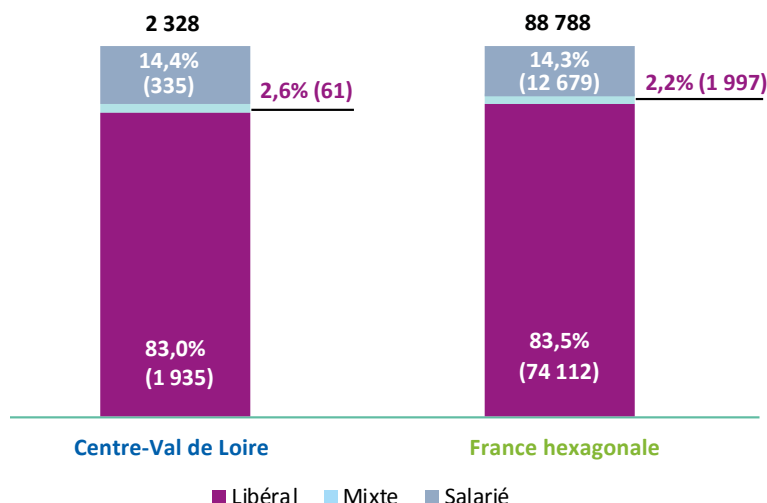

Source : RPPS (1^{er} octobre 2023)
Exploitation : ORS Centre-Val de Loire

RÉPARTITION DES MASSEURS-KINÉSITHÉRAPEUTES SELON LE MODE D'EXERCICE DANS LES DÉPARTEMENTS DE LA RÉGION CENTRE-VAL DE LOIRE EN 2023 (EN % ET EFFECTIFS)

	Libéral	Mixte	Salarié	Total	Densité (pour 100 000 habitants)
Cher	84,6 % (192)	3,5 % (8)	11,9 % (27)	100,0 % (227)	75,4
Eure-et-Loir	81,4 % (215)	2,7 % (7)	15,9 % (42)	100,0 % (264)	61,2
Indre	81,3 % (135)	- (3)	16,9 % (28)	100,0 % (166)	75,9
Indre-et-Loire	83,3 % (599)	2,4 % (17)	14,3 % (103)	100,0 % (719)	117,5
Loir-et-Cher	79,9 % (214)	4,1 % (11)	16,0 % (43)	100,0 % (268)	81,4
Loiret	84,2 % (580)	2,3 % (16)	13,5 % (93)	100,0 % (689)	101,0
Centre-Val de Loire	83,0 % (1932)	2,6 % (61)	14,4 % (335)	100,0 % (2328)	90,4
France hexagonale	83,5 % (74 112)	2,2 % (1997)	14,3 % (12 679)	100,0 % (88 788)	136,0

Source : RPPS (1^{er} octobre 2023)
Insee (RP 2020) - Exploitation : ORS
Centre-Val de Loire

*: Un professionnel pouvant exercer sur plusieurs départements, la somme des 6 départements n'est pas égale au total de professionnels en région

Évolution des effectifs Mars 2022 - octobre 2023 • Masseurs kinésithérapeutes

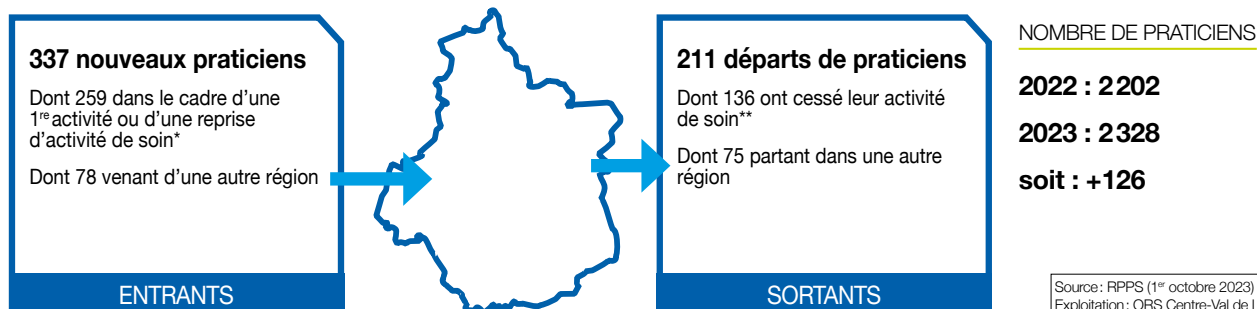

* Cette catégorie comprend les jeunes professionnels installés pour la première fois, mais également des professionnels ayant exercé précédemment à l'étranger ou dans des activités non-soignantes (fonctions administratives, salariés du privé) ainsi que des praticiens ayant repris une activité après un départ à la retraite.

** L'arrêt d'activité de soin comprend majoritairement des professionnels partis à la retraite, mais inclut également des professionnels ayant cessé leur activité (reconversion, décès, ...) ou exerçant en 2023 une activité non soignante (ex : fonctions administratives).

EFFECTIFS (AU 1^{ER} OCTOBRE 2023) ET ÉVOLUTION DU NOMBRE DE MASSEURS-KINÉSITHÉRAPEUTES (MARS 2022 - OCTOBRE 2023) PAR CPTS

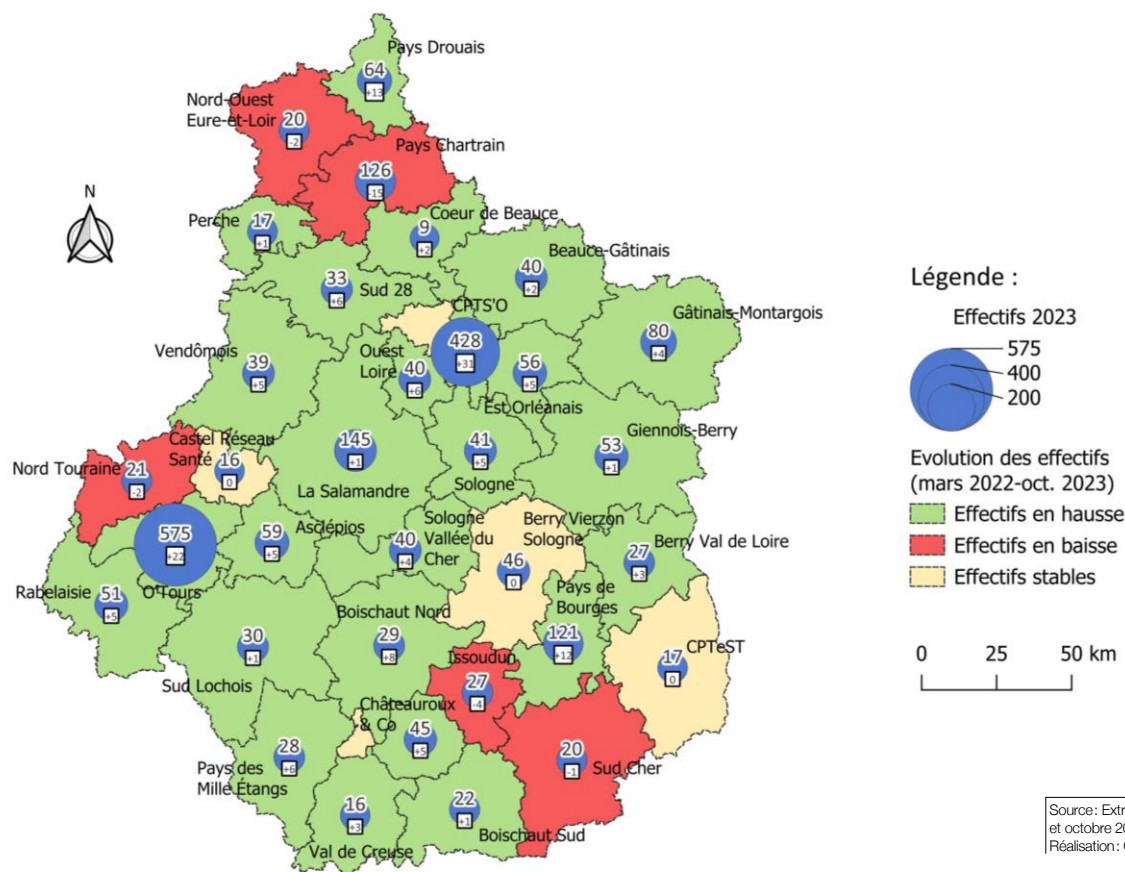

- NB : Un professionnel exerçant sur plusieurs CPTS est compté ici autant de fois. Aussi, la somme des professionnels de chaque CPTS peut ne pas être égale au nombre de professionnels mentionné plus haut. De même, il se peut qu'un professionnel n'exerçant plus dans une CPTS soit toujours en activité dans une autre CPTS.

Profils des entrants (n = 337)

ÂGE

Âge Moyen : 30,3 ans Âge Médian : 27 ans



59,3 %



40,7 %

RÉPARTITION DES MASSEURS-KINÉSITHÉRAPEUTES ENTRANT DANS LA RÉGION CENTRE-VAL DE LOIRE EN 2023 PAR TRANCHES D'ÂGE (EN %)

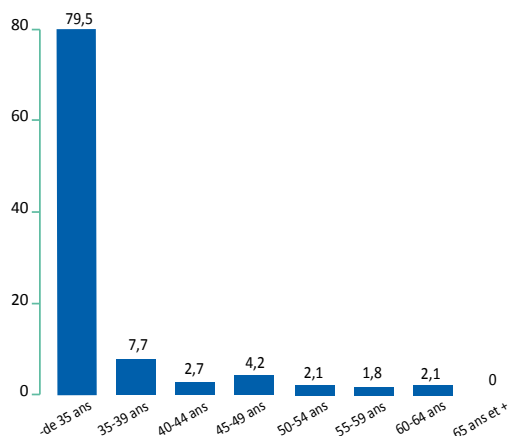

RÉPARTITION DES RÉGIONS DE FORMATION DES MASSEURS-KINÉSITHÉRAPEUTES ENTRANT DANS LA RÉGION EN 2023 (EN %)

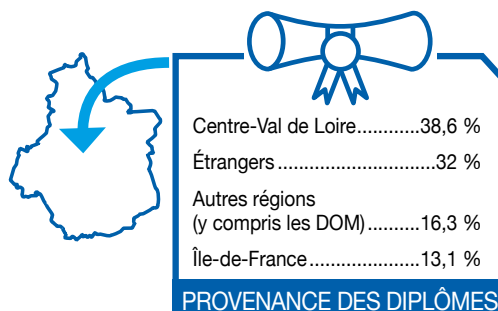

Dont entrants dans le cadre d'une première activité (PA) ou d'une reprise d'activité de soin (RAS) (n = 259)

ÂGE

Âge Moyen : 28,8 ans Âge Médian : 26 ans



59,5 %



40,5 %

RÉPARTITION DES MASSEURS-KINÉSITHÉRAPEUTES ENTRANT DANS LA RÉGION CENTRE-VAL DE LOIRE POUR LEUR PA OU RAS EN 2023 PAR TRANCHES D'ÂGES (EN %)

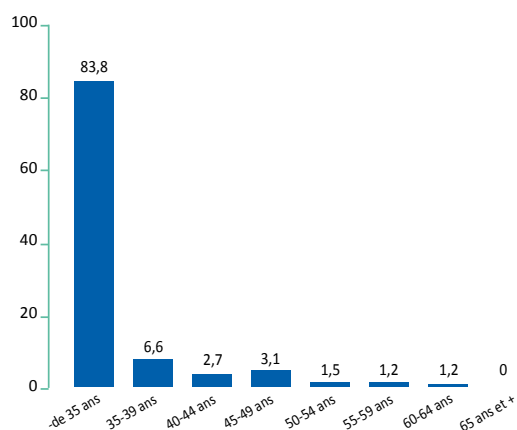

RÉPARTITION DES RÉGIONS DE FORMATION DES MASSEURS-KINÉSITHÉRAPEUTES ENTRANT DANS LA RÉGION POUR LEUR PA OU RAS EN 2023 (EN %)

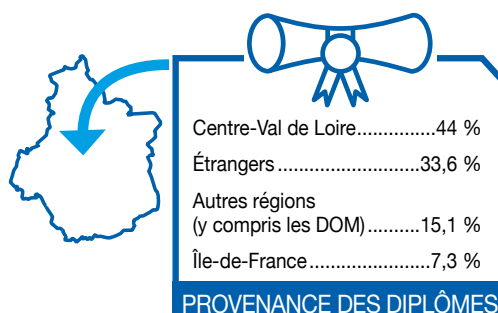

Dont entrants depuis une autre région (n = 78)

ÂGE

Âge Moyen : 35,3 ans Âge Médian : 31 ans



59 %



41 %

RÉPARTITION DES MASSEURS-KINÉSITHÉRAPEUTES ENTRANT DANS LA RÉGION CENTRE-VAL DE LOIRE EN 2023 DEPUIS UNE AUTRE RÉGION PAR TRANCHES D'ÂGE (EN %)

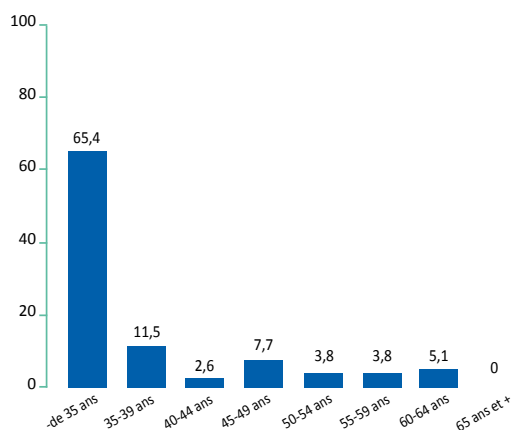

RÉPARTITION DES RÉGIONS DE FORMATION DES MASSEURS-KINÉSITHÉRAPEUTES ENTRANT DANS LE CENTRE-VAL DE LOIRE DEPUIS UNE AUTRE RÉGION EN 2023

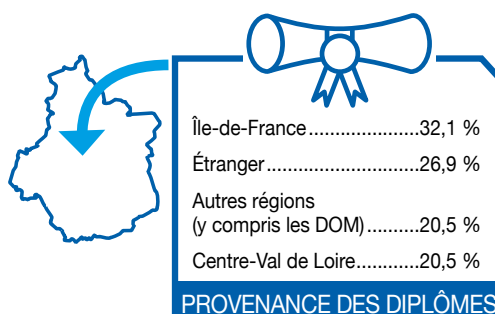

Provenance des masseurs-kinésithérapeutes entrant dans la région Centre-Val de Loire depuis une autre région entre mars 2022 et octobre 2023

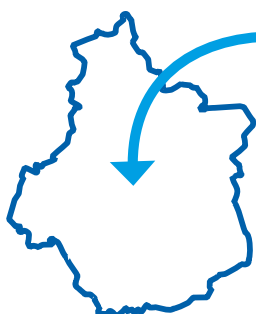

Île-de-France	34
Auvergne-Rhône-Alpes	8
Normandie	6
Bourgogne Franche Comté	5
Grand Est	5
Bourgogne Franche Comté	5
Pays de la Loire	4
Occitanie	3
Bretagne	3
Hauts de France	3
Drom	3
Nouvelle Aquitaine	2
Inconnue	2

PROVENANCE

Source : RPPS (1^{er} octobre 2023)
Exploitation : ORS Centre-Val de Loire

Profils des sortants (n = 211)

ÂGE

Âge Moyen : 45,9 ans Âge Médian : 43 ans



48,8 %



51,2 %

RÉPARTITION DES MASSEURS-KINÉSITHÉRAPEUTES SORTANT DE LA RÉGION CENTRE-VAL DE LOIRE EN 2023 PAR TRANCHES D'ÂGE (EN %)

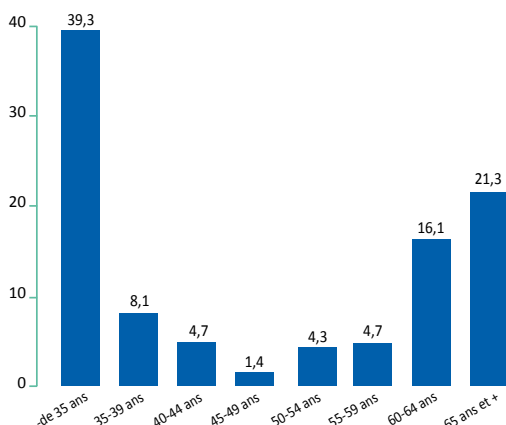

RÉPARTITION DES RÉGIONS DE FORMATION DES MASSEURS-KINÉSITHÉRAPEUTES SORTANT DE LA RÉGION EN 2023

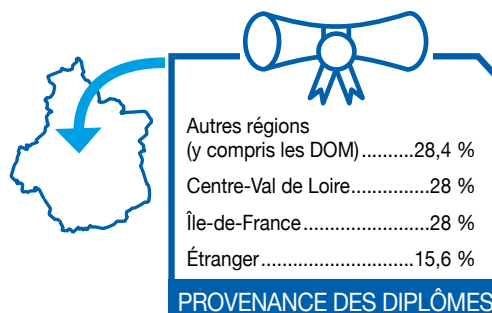

Dont sortants pour arrêt d'activité de soin (n = 136)

ÂGE

Âge Moyen : 53,3 ans Âge Médian : 62 ans



42,6 %



57,4 %

RÉPARTITION DES MASSEURS-KINÉSITHÉRAPEUTES DU CENTRE-VAL DE LOIRE AYANT ARRÊTÉ LEUR ACTIVITÉ DE SOIN EN 2023 PAR TRANCHES D'ÂGES (EN %)

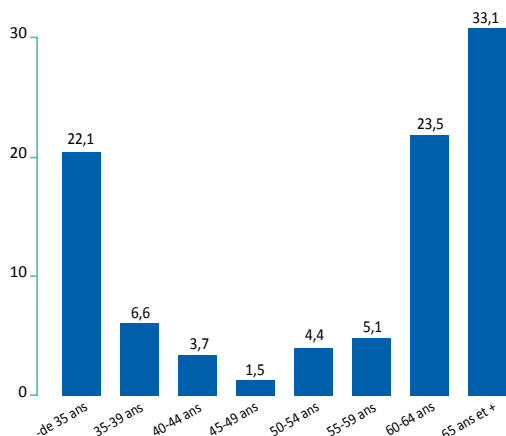

RÉGIONS DE FORMATION DES MASSEURS-KINÉSITHÉRAPEUTES AYANT ARRÊTÉ LEUR ACTIVITÉ DE SOIN EN 2023

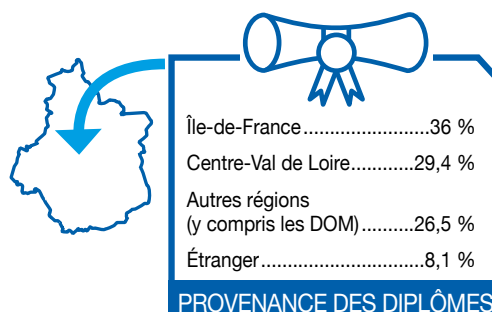

Dont départs hors de la région Centre-Val de Loire (n = 75)

ÂGE

Âge Moyen : 32,6 ans Âge Médian : 29 ans



60 %



40 %

RÉPARTITION DES MASSEURS-KINÉSITHÉRAPEUTES SORTANT DE LA RÉGION CENTRE-VAL DE LOIRE POUR UNE AUTRE RÉGION EN 2023 PAR TRANCHE D'ÂGE (% MK EN 2022)

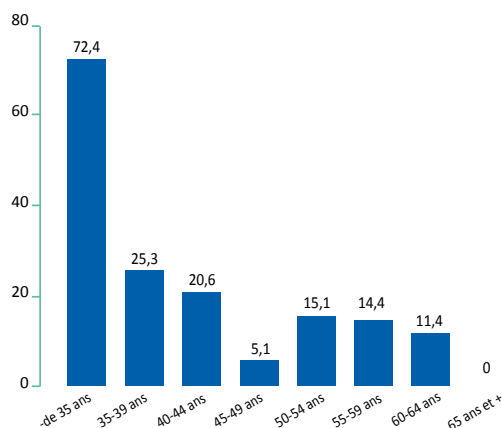

Note de lecture : sur 1 000 masseurs-kinésithérapeutes de moins de 35 ans en 2022 72,4 ont quitté la région pour s'installer dans une autre entre 2022 et 2023

RÉPARTITION DES RÉGIONS DE FORMATION DES MASSEURS-KINÉSITHÉRAPEUTES SORTANT DE LA RÉGION CENTRE-VAL DE LOIRE VERS UNE AUTRE RÉGION EN 2023

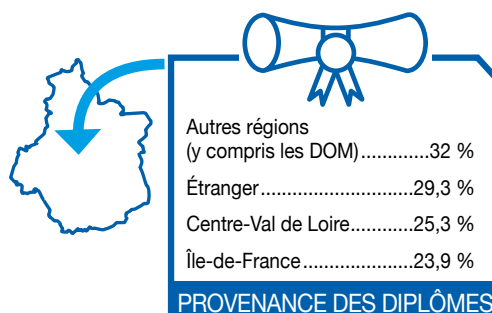

Destination des masseurs-kinésithérapeutes partant de la région Centre-Val de Loire vers une autre région entre mars 2022 et octobre 2023

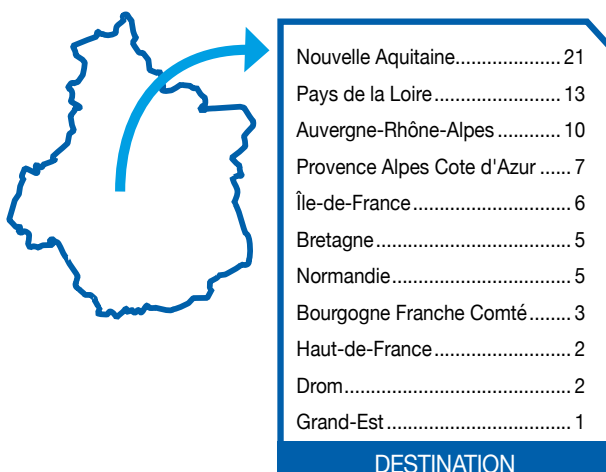

Source : RPPS (1^{er} octobre 2023)
Exploitation : ORS Centre-Val de Loire

Masseurs-kinésithérapeutes de ville

(Libéraux, mixtes et salariés des centres de santé) (N=1 995 en Centre-Val de Loire; N=76 349 en France hexagonale)

Pyramide des âges

RÉPARTITION DES MASSEURS-KINÉSITHÉRAPEUTES DE VILLE DE LA RÉGION CENTRE-VAL DE LOIRE ET EN FRANCE HEXAGONALE PAR CLASSE D'ÂGE ET PAR SEXE EN 2023

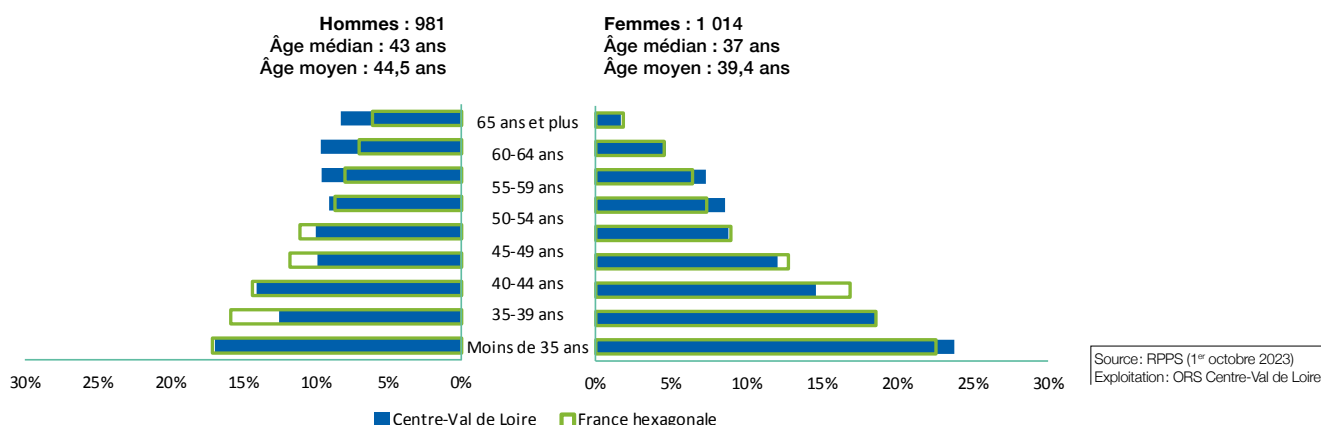

RÉPARTITION DES MASSEURS-KINÉSITHÉRAPEUTES DE VILLE DANS LES DÉPARTEMENTS DE LA RÉGION PAR CLASSE D'ÂGE EN 2023 (EN %)

	Moins de 30 ans	30-34 ans	35-39 ans	40-44 ans	45-49 ans	50-54 ans	55-59 ans	60-64 ans	65 ans et plus
Cher (18) (N = 202)	12,9 %	14,9 %	14,4 %	12,4 %	11,4 %	12,9 %	6,9 %	8,4 %	5,9 %
Eure-et-Loir (28) (N = 222)	16,7 %	11,7 %	13,1 %	12,6 %	11,3 %	12,2 %	8,6 %	7,7 %	6,3 %
Indre (36) (N = 138)	21,7 %	11,6 %	18,1 %	10,9 %	8,0 %	8,0 %	5,1 %	10,1 %	6,5 %
Indre-et-Loire (37) (N = 616)	20,8 %	15,1 %	15,4 %	12,2 %	10,1 %	6,7 %	9,7 %	6,3 %	3,7 %
Loir-et-Cher (41) (N = 225)	13,8 %	14,7 %	15,1 %	9,3 %	8,9 %	11,6 %	10,7 %	7,6 %	8,4 %
Loiret (45) (N = 596)	26,2 %	19,1 %	12,6 %	9,2 %	7,7 %	7,7 %	7,6 %	6,4 %	3,5 %
Centre-Val de Loire (N = 1995)	20,4 %	15,6 %	14,3 %	11,0 %	9,4 %	8,8 %	8,4 %	7,1 %	4,9 %
France hexagonale (N = 76 349)	19,8 %	17,2 %	15,6 %	12,3 %	10,1 %	8,0 %	7,2 %	5,8 %	4,0 %

Source : RPPS (1^{er} octobre 2023)
Exploitation : ORS Centre-Val de Loire

Formation

Répartition des masseurs-kinésithérapeutes de ville de la région selon leur région d'obtention de diplôme en 2023 (N=1 995)

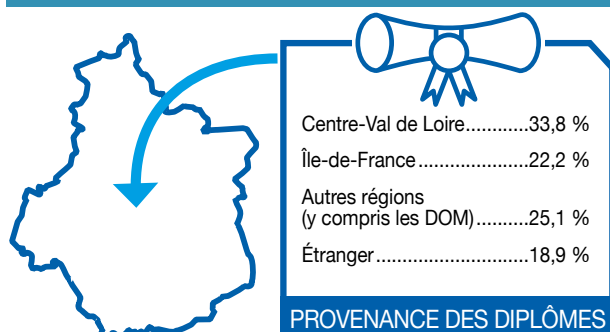

Répartition des masseurs-kinésithérapeutes de ville du Cher selon leur région d'obtention de diplôme en 2023 (N=202)

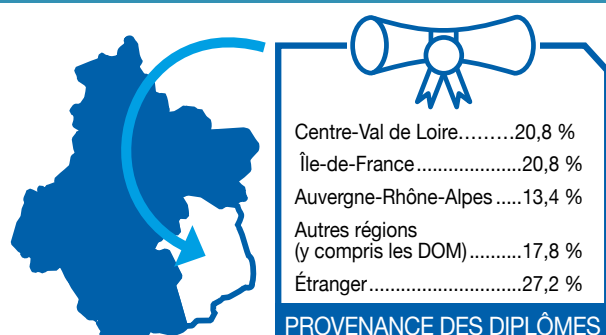

Répartition des masseurs-kinésithérapeutes de ville de l'Eure-et-Loir selon leur région d'obtention de diplôme en 2023 (N=222)

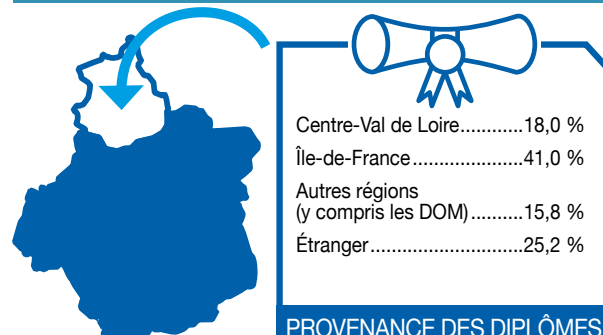

Répartition des masseurs-kinésithérapeutes de ville de l'Indre selon leur région d'obtention de diplôme en 2023 (N=138)



Répartition des masseurs-kinésithérapeutes de ville de l'Indre-et-Loire selon leur région d'obtention de diplôme en 2023 (N=616)

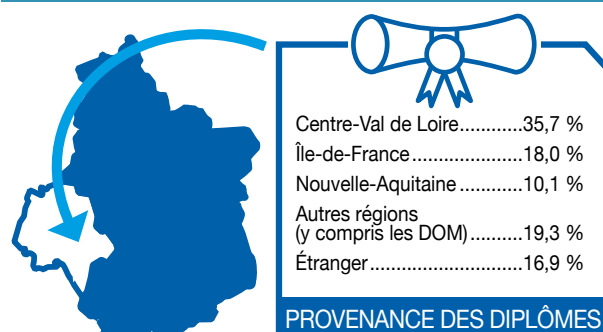

Répartition des masseurs-kinésithérapeutes de ville du Loir-et-Cher selon leur région d'obtention de diplôme en 2023 (N=225)

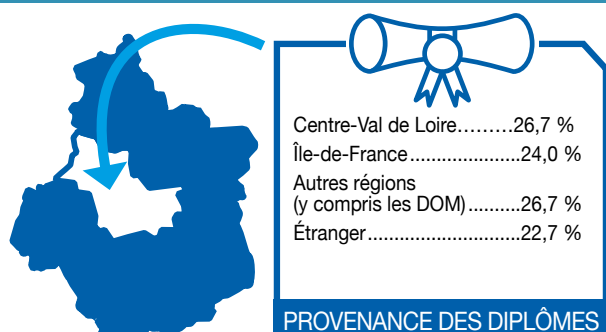

Répartition des masseurs-kinésithérapeutes de ville du Loiret selon leur région d'obtention de diplôme en 2023 (N=596)

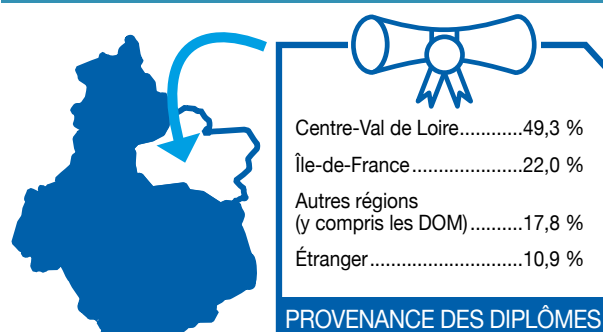

Répartition des masseurs-kinésithérapeutes de ville ayant été formés en région Centre-Val de Loire selon leur région d'activité en 2023 (N=1 210)



DIPLÔMÉS EN RCVL

Source : RPPS (1^{er} octobre 2023) -
Exploitation : ORS Centre-Val de Loire

LIEUX D'EXERCICE

Centre-Val de Loire.....	55,8 %
Nouvelle-Aquitaine	7,6 %
Auvergne-Rhône-Alpes	6,9 %
Île-de-France.....	6,4 %
Pays de la Loire.....	6,1 %
Occitanie	4,6 %
Autres régions (y compris les DOM)	17,1 %

Lieux d'exercice des masseurs-kinésithérapeutes de ville²

RÉPARTITION DES MASSEURS-KINÉSITHÉRAPEUTES DE VILLE DE LA RÉGION CENTRE-VAL DE LOIRE ET EN FRANCE HEXAGONALE PAR LIEU D'EXERCICE EN 2023

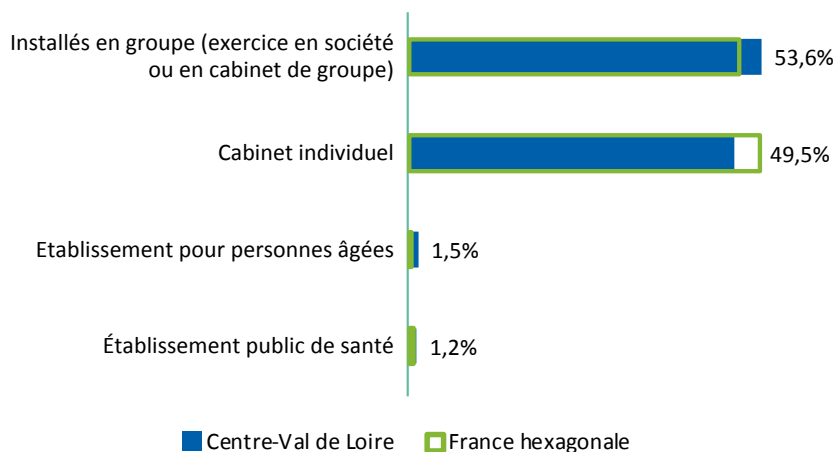

Source : RPPS (1^{er} octobre 2023)
Exploitation : ORS Centre-Val de Loire

2) Contrairement à l'exploitation de 2022, les multiples activités des professionnels ont été prises en compte dans le décompte des lieux d'exercice. Un professionnel peut donc être comptabilisé plusieurs fois dans chacune des catégories correspondant à ses activités.

Masseurs-kinésithérapeutes salariés exclusifs

Hors salariés de centres de santé (N=331 en Centre-Val de Loire; N=12 246 en France hexagonale)

Pyramide des âges

RÉPARTITION DES MASSEURS-KINÉSITHÉRAPEUTES SALARIÉS EXCLUSIFS DE LA RÉGION CENTRE-VAL DE LOIRE ET EN FRANCE HEXAGONALE PAR CLASSE D'ÂGE ET PAR SEXE EN 2023

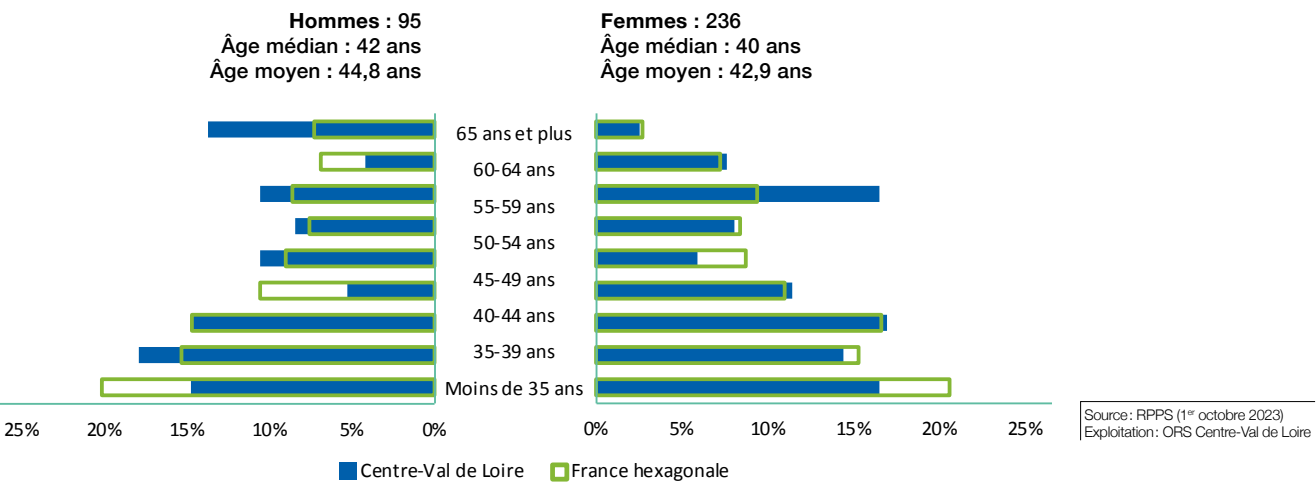

RÉPARTITION DES MASSEURS-KINÉSITHÉRAPEUTES SALARIÉS EXCLUSIFS DANS LES DÉPARTEMENTS DE LA RÉGION PAR CLASSE D'ÂGE EN 2023 (EN EFFECTIFS)

	Moins de 30 ans	30-34 ans	35-39 ans	40-44 ans	45-49 ans	50-54 ans	55-59 ans	60-64 ans	65 ans et plus
Cher (18) (N = 25)	2	3	5	1	1	4	4	4	1
Eure-et-Loir (28) (N = 42)	5	3	5	9	4	4	5	3	4
Indre (36) (N = 28)	6	3	4	-	2	2	6	2	3
Indre-et-Loire (37) (N = 103)	10	19	16	10	8	8	23	6	3
Loir-et-Cher (41) (N = 42)	9	9	1	1	4	4	5	4	5
Loiret (45) (N = 92)	21	14	23	11	5	5	6	3	4
Centre-Val de Loire (N = 331)	16,0 % (53)	15,4% (51)	16,3% (54)	9,7% (32)	7,3% (24)	8,2% (27)	14,8% (49)	6,6% (22)	5,7% (19)
France hexagonale (N = 12 246)	20,5 % (2 508)	15,3% (1 874)	16,0% (1 964)	10,8% (1 327)	8,8% (1 078)	8,2% (999)	9,2% (1 122)	7,1% (871)	4,1% (503)

Source: RPPS (1^{er} octobre 2023)
Exploitation: ORS Centre-Val de Loire

Formation

Répartition des masseurs-kinésithérapeutes salariés exclusifs de la région selon leur région d'obtention de diplôme en 2023 (N=331)

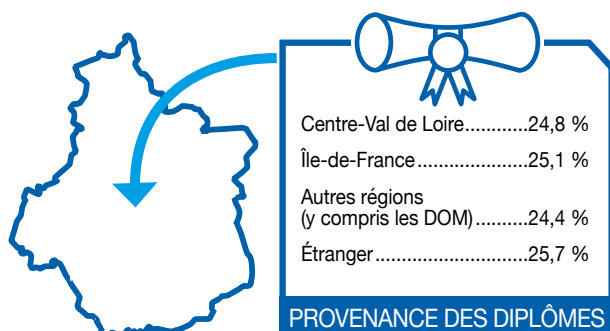

Source: RPPS (1^{er} octobre 2023);
Exploitation: ORS Centre-Val de Loire

RÉPARTITION DES MASSEURS-KINÉSITHÉRAPEUTES SALARIÉS EXCLUSIFS DANS LES DÉPARTEMENTS DE LA RÉGION SELON LEUR RÉGION D'OBTENTION DE DIPLÔME EN 2023 (EN EFFECTIFS)

	Centre-Val de Loire	Île-de-France	Autres régions (y compris les DOM)	Étranger
Cher (18) (N=25)	2	7	5	9
Eure-et-Loir (28) (N=42)	3	14	7	16
Indre (36) (N=28)	5	5	4	10
Indre-et-Loire (37) (N=103)	25	25	27	16
Loir-et-Cher (41) (N=42)	9	12	5	12
Loiret (45) (N=92)	38	21	8	22
Centre-Val de Loire (N=331)	82 (24,8 %)	83 (25,1 %)	57 (24,4 %)	85 (25,7 %)

Un professionnel pouvant exercer sur plusieurs départements, la somme des 6 départements n'est pas obligatoirement égale au total en région Centre-Val de Loire.

Répartition des masseurs-kinésithérapeutes salariés exclusifs ayant été formés en région Centre-Val de Loire selon leur région d'activité en 2023 (N=165)

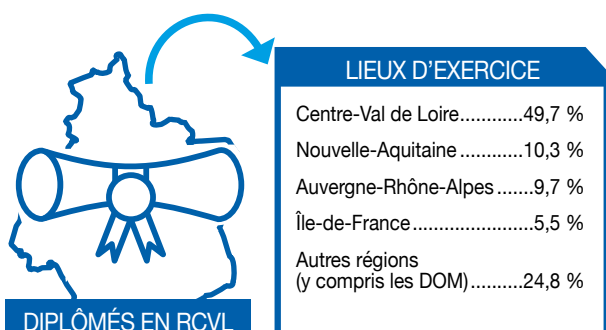

Source: RPPS (1^{er} octobre 2023)
Exploitation: ORS Centre-Val de Loire

Lieux d'exercice des masseurs-kinésithérapeutes salariés exclusifs³

RÉPARTITION DES MASSEURS-KINÉSITHÉRAPEUTES SALARIÉS EXCLUSIFS DE LA RÉGION CENTRE-VAL DE LOIRE ET EN FRANCE HEXAGONALE PAR LIEU D'EXERCICE EN 2023

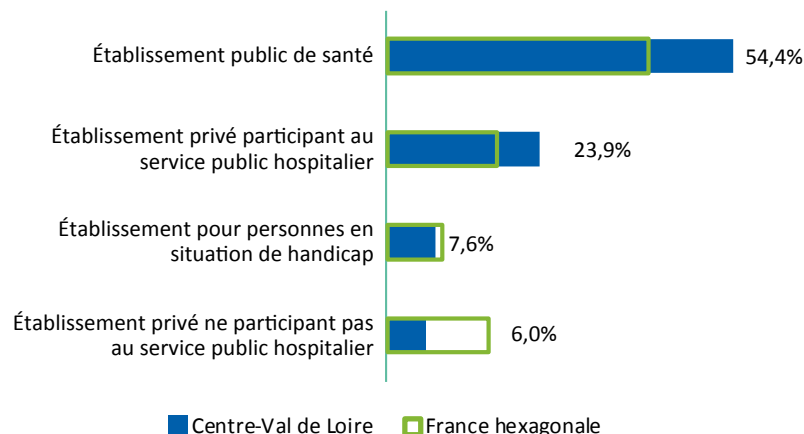

Source : RPPS (1^{er} octobre 2023)
Exploitation : ORS Centre-Val de Loire

Remplaçants

✦ 190 professionnels sont inscrits en Centre-Val de Loire en tant que remplaçants : 159 en libéral, 6 en activité mixte et 25 salariés. 0 % ont moins de 45 ans et 3,7 % ont 65 ans et plus.

3) Contrairement à l'exploitation de 2022, les multiples activités des professionnels ont été prises en compte dans le décompte des lieux d'exercice. Un professionnel peut donc être comptabilisé plusieurs fois dans chacune des catégories correspondant à ses activités.

Ensemble des manipulateurs en électroradiologie médicale¹

de la région
Centre-Val
de Loire

NOMBRE DE MANIPULATEURS EN ÉLECTRORADIOLOGIE MÉDICALE PAR RÉGION EN 2023

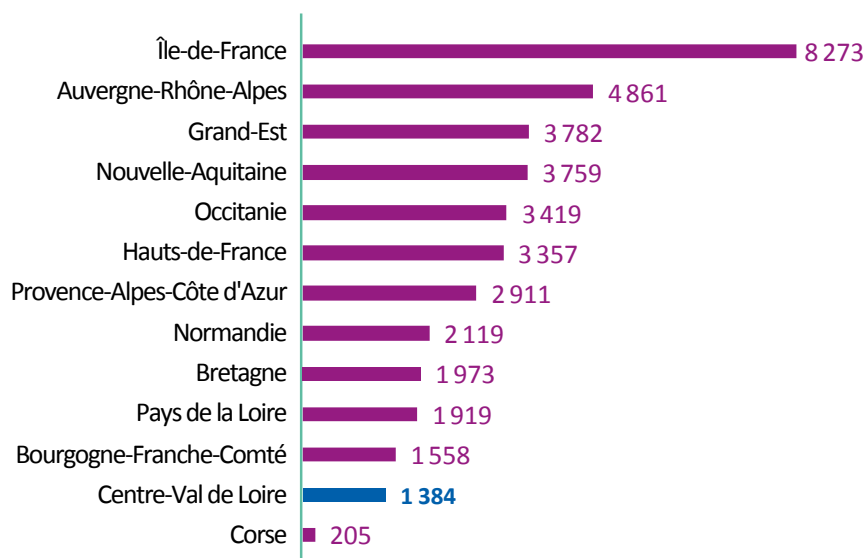

Source : ADELI (1^{er} octobre 2023)
Exploitation : ORS Centre-Val de Loire

DENSITÉ DE MANIPULATEURS EN ÉLECTRORADIOLOGIE MÉDICALE POUR 100 000 HABITANTS EN 2023

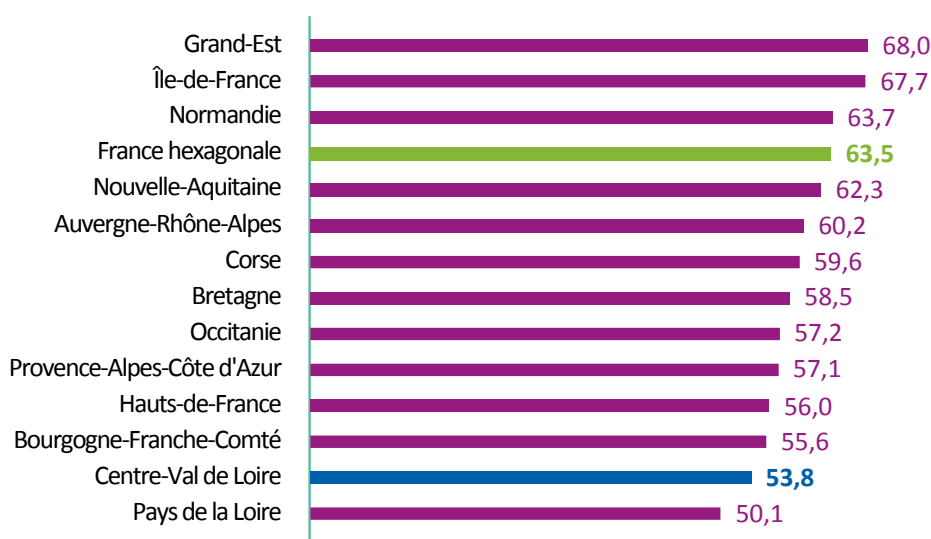

Source : ADELI (1^{er} octobre 2023)
Insee (RP 2020)
Exploitation : ORS Centre-Val de Loire

1) Sont considérés les manipulateurs ERM ayant une activité de soin en mars 2023 (hors remplaçants).

NOMBRES ET DENSITÉS DES MANIPULATEURS EN ÉLECTRORADIOLOGIE MÉDICALE POUR 100 000 HABITANTS DANS LES DÉPARTEMENTS DE LA RÉGION CENTRE-VAL DE LOIRE EN 2023

	Effectifs	Densité (pour 100 000 habitants)
Cher	130	43,2
Eure-et-Loir	160	37,1
Indre	97	44,4
Indre-et-Loire	483	78,9
Loir-et-Cher	140	42,5
Loiret	374	54,8
Centre-Val de Loire	1 384	53,8
France hexagonale	41 448	63,5

Source: RPPS (1^{er} octobre 2023)
Insee (RP 2020) - Exploitation: ORS
Centre-Val de Loire

*: Un professionnel pouvant exercer sur plusieurs départements, la somme des 6 départements n'est pas égale au total de professionnels en région

Évolution des effectifs

Juillet 2022 - octobre 2023

• Manipulateurs en électroradiologie médicale

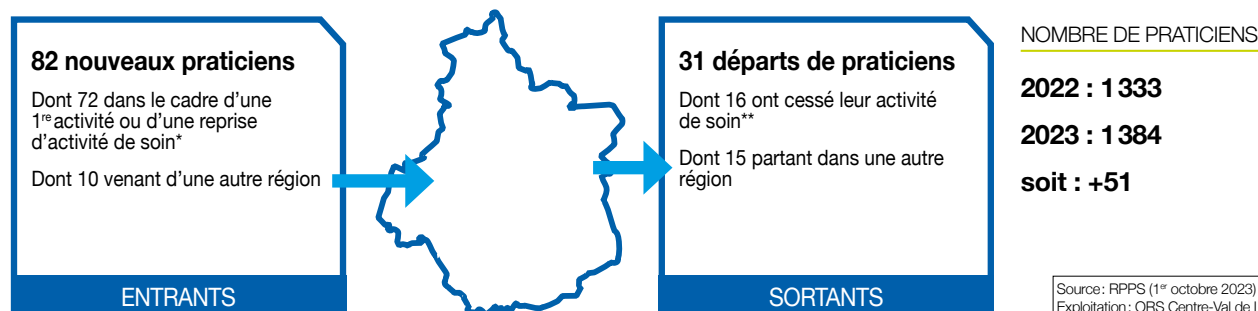

* Cette catégorie comprend les jeunes professionnels installés pour la première fois, mais également des professionnels ayant exercé précédemment à l'étranger ou dans des activités non-soignantes (fonctions administratives, salariés du privé) ainsi que des praticiens ayant repris une activité après un départ à la retraite.

** L'arrêt d'activité de soin comprend majoritairement des professionnels partis à la retraite, mais inclut également des professionnels ayant cessé leur activité (reconversion, décès, ...) ou exerçant en 2023 une activité non soignante (ex : fonctions administratives).

EFFECTIFS (AU 1^{ER} OCTOBRE 2023) ET ÉVOLUTION DU NOMBRE DE MANIPULATEURS EN ÉLECTRORADIOLOGIE MÉDICALE (JUILLET 2022 - OCTOBRE 2023) PAR CPTS

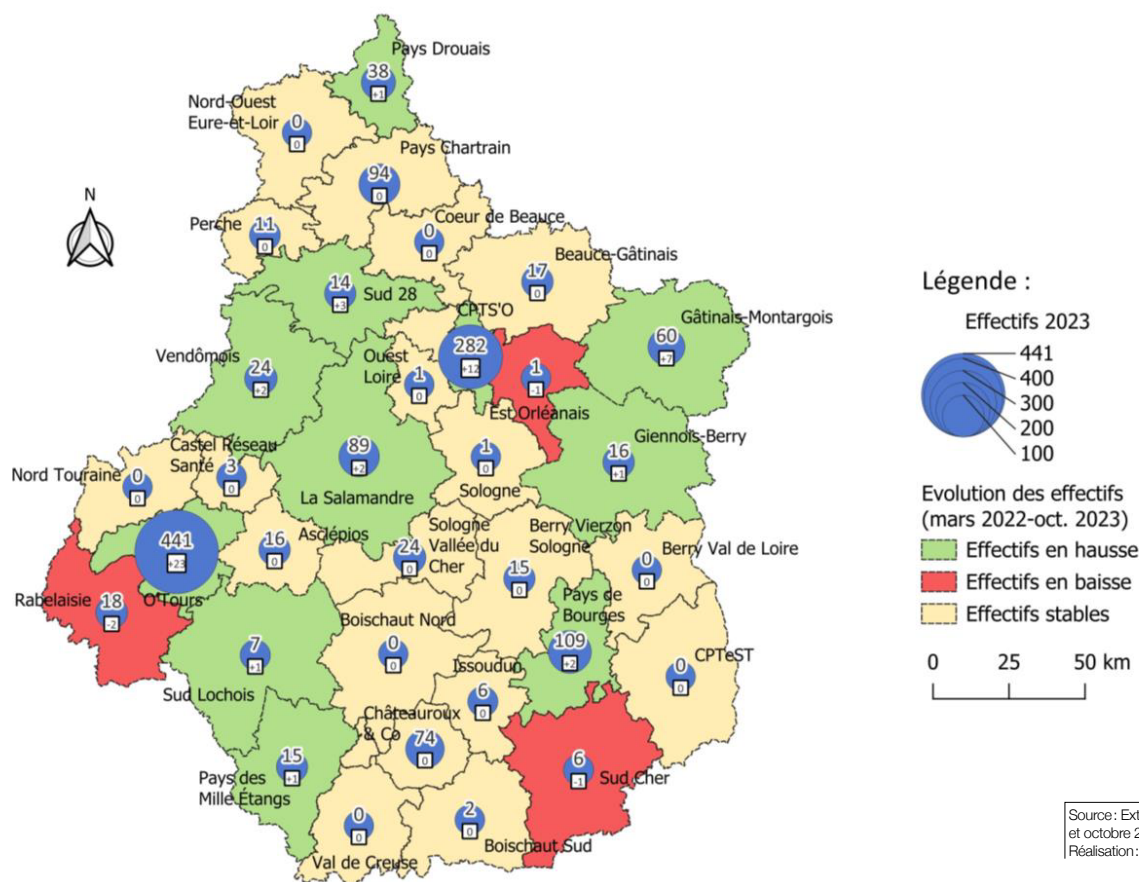

- NB : Un professionnel exerçant sur plusieurs CPTS est compté ici autant de fois. Aussi, la somme des professionnels de chaque CPTS peut ne pas être égale au nombre de professionnels mentionné plus haut. De même, il se peut qu'un professionnel n'exerçant plus dans une CPTS soit toujours en activité dans une autre CPTS.

Profils des entrants (n = 82)

ÂGE

Âge Moyen : 27,7 ans Âge Médian : 23 ans



74,4 %



25,6 %

RÉPARTITION DES MANIPULATEURS EN ÉLECTRORADIOLOGIE MÉDICALE ENTRANT DANS LA RÉGION CENTRE-VAL DE LOIRE EN 2023 PAR TRANCHES D'ÂGE (EN %)

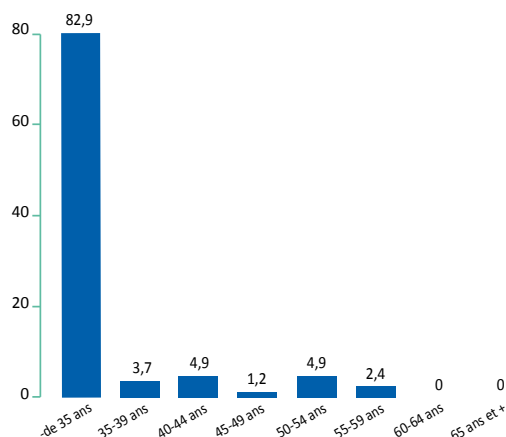

RÉPARTITION DES RÉGIONS DE FORMATION DES MANIPULATEURS EN ÉLECTRORADIOLOGIE MÉDICALE ENTRANT DANS LA RÉGION EN 2023 (EN %)

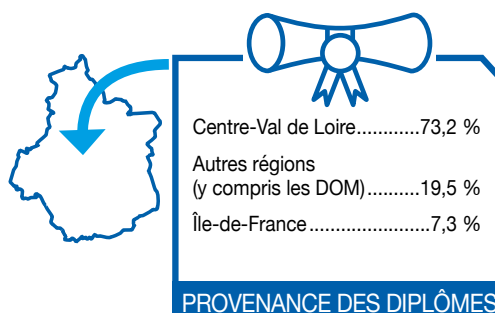

Dont entrants dans le cadre d'une première activité (PA) ou d'une reprise d'activité de soin (RAS) (n = 72)

ÂGE

Âge Moyen : 26,6 ans Âge Médian : 23 ans



73,6 %



26,4 %

RÉPARTITION DES MANIPULATEURS EN ÉLECTRORADIOLOGIE MÉDICALE ENTRANT DANS LA RÉGION CENTRE-VAL DE LOIRE POUR LEUR PA OU RAS EN 2023 PAR TRANCHES D'ÂGES (EN %)

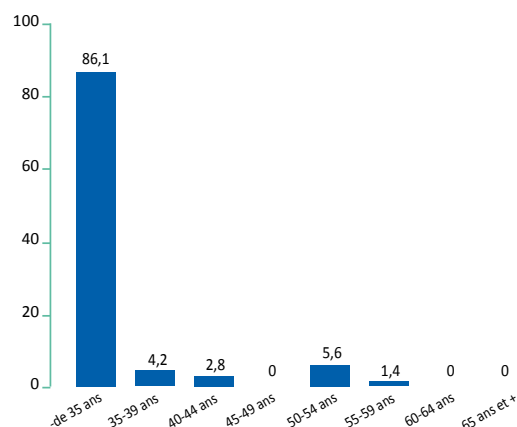

RÉPARTITION DES RÉGIONS DE FORMATION DES MANIPULATEURS EN ÉLECTRORADIOLOGIE MÉDICALE ENTRANT DANS LA RÉGION POUR LEUR PA OU RAS EN 2023 (EN %)

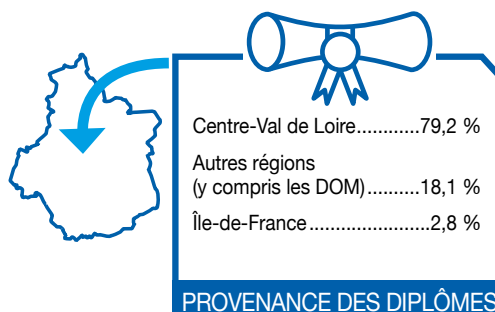

Dont entrants depuis une autre région (n = 10)

ÂGE

Âge Moyen : 35,5 ans Âge Médian : 31 ans



80 %



20 %

Profils des sortants (n = 31)

ÂGE

Âge Moyen : 47,7 ans Âge Médian : 48 ans



71 %



29 %

RÉPARTITION DES MANIPULATEURS EN ÉLECTRORADIOLOGIE MÉDICALE SORTANT DE LA RÉGION CENTRE-VAL DE LOIRE EN 2023 PAR TRANCHES D'ÂGE (EN %)

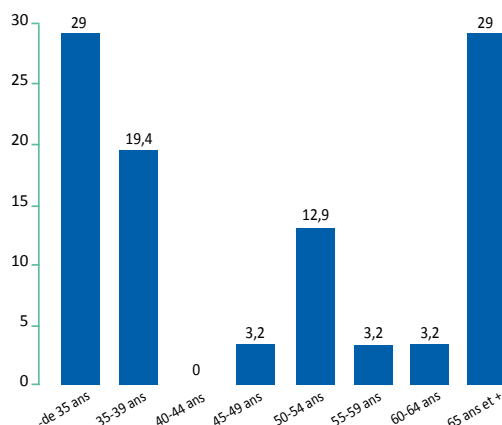

RÉPARTITION DES RÉGIONS DE FORMATION DES MANIPULATEURS EN ÉLECTRORADIOLOGIE MÉDICALE SORTANT DE LA RÉGION EN 2023

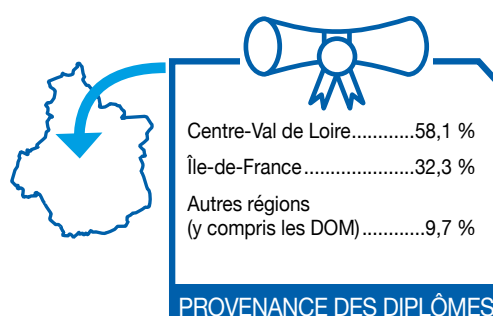

Dont sortants pour arrêt d'activité de soin (n = 16)

ÂGE

Âge Moyen : 57,5 ans Âge Médian : 69 ans



56,3 %



43,7 %

Dont départs hors de la région Centre-Val de Loire (n = 15)

ÂGE

Âge Moyen : 37,3 ans Âge Médian : 35 ans



86,7 %



13,3 %

Pyramide des âges

RÉPARTITION DES MANIPULATEURS ERM DE LA RÉGION CENTRE-VAL DE LOIRE ET EN FRANCE HEXAGONALE PAR CLASSE D'ÂGE ET PAR SEXE EN 2023

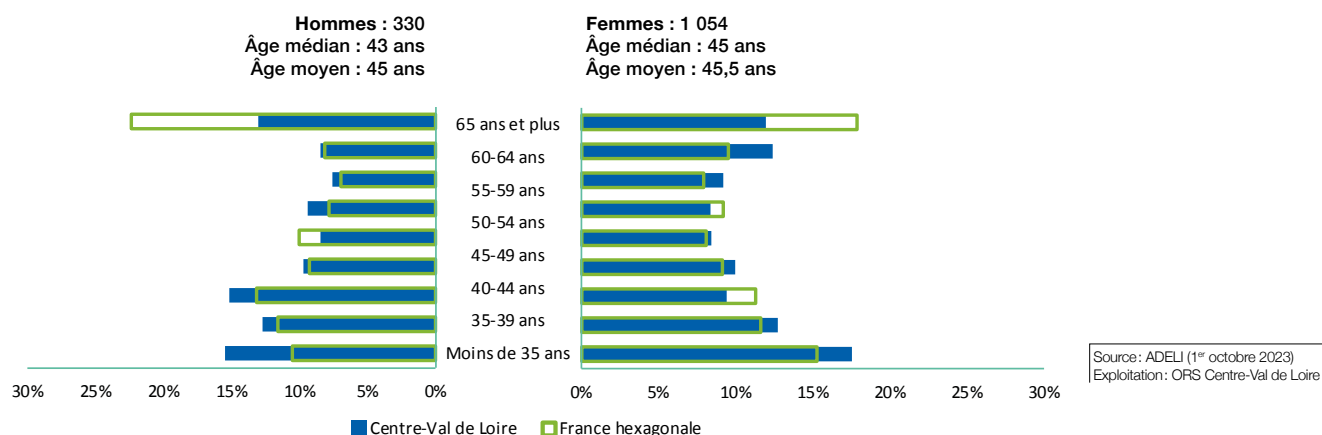

RÉPARTITION DES MANIPULATEURS ERM DANS LES DÉPARTEMENTS DE LA RÉGION PAR CLASSE D'ÂGE EN 2023 (EN %)

	Moins de 30 ans	30-34 ans	35-39 ans	40-44 ans	45-49 ans	50-54 ans	55-59 ans	60-64 ans	65 ans et plus
Cher (18) (N = 130)	12,3 %	11,5 %	14,6 %	6,9 %	11,5 %	12,3 %	9,2 %	11,5 %	10,0 %
Eure-et-Loir (28) (N = 160)	20,0 %	10,6 %	13,1 %	13,1 %	8,1 %	10,0 %	10,6 %	11,3 %	3,1 %
Indre (36) (N = 97)	18,6 %	12,4 %	9,3 %	6,2 %	6,2 %	7,2 %	5,2 %	19,6 %	15,5 %
Indre-et-Loire (37) (N = 483)	17,0 %	14,1 %	11,2 %	10,1 %	8,7 %	7,2 %	8,3 %	10,8 %	12,6 %
Loir-et-Cher (41) (N = 140)	15,0 %	10,7 %	9,3 %	7,9 %	11,4 %	6,4 %	7,9 %	13,6 %	17,9 %
Loiret (45) (N = 374)	17,9 %	13,1 %	8,8 %	11,0 %	6,7 %	9,6 %	9,9 %	9,6 %	13,4 %
Centre-Val de Loire (N = 1384)	17,1 %	12,7 %	10,8 %	9,9 %	8,5 %	8,6 %	8,8 %	11,5 %	12,2 %
France hexagonale (N = 41 455)	14,0 %	11,6 %	11,8 %	9,2 %	8,6 %	8,8 %	7,7 %	9,2 %	19,1 %

Source : ADELI (1^{er} octobre 2023)
Exploitation : ORS Centre-Val de Loire

Formation

Répartition des manipulateurs ERM de la région selon leur région d'obtention de diplôme en 2023 (N=1 384)

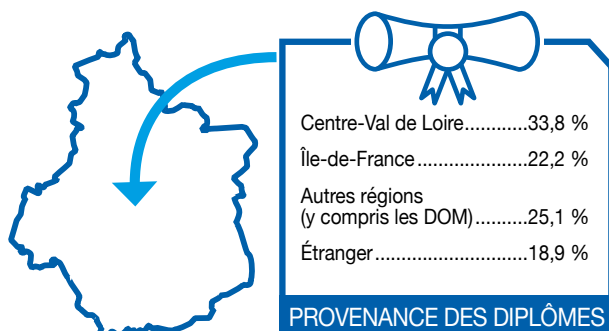

Répartition des manipulateurs ERM du Cher selon leur région d'obtention de diplôme en 2023 (N=130)



Répartition des manipulateurs ERM de l'Eure-et-Loir selon leur région d'obtention de diplôme en 2023 (N=160)

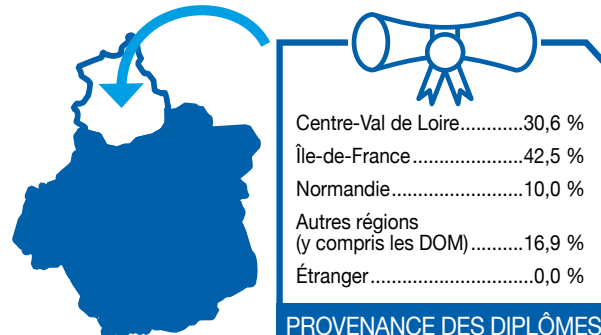

Répartition des manipulateurs ERM de l'Indre selon leur région d'obtention de diplôme en 2023 (N=97)



Répartition des manipulateurs ERM de l'Indre-et-Loire selon leur région d'obtention de diplôme en 2023 (N=483)

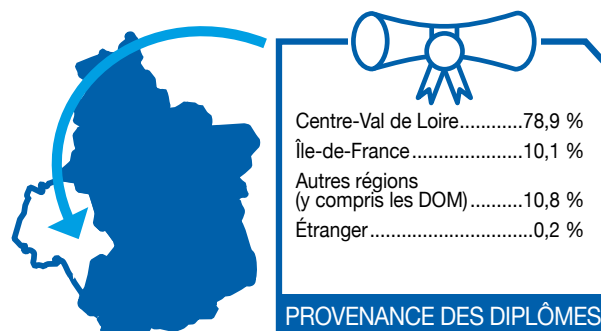

Répartition des manipulateurs ERM du Loir-et-Cher selon leur région d'obtention de diplôme en 2023 (N=140)

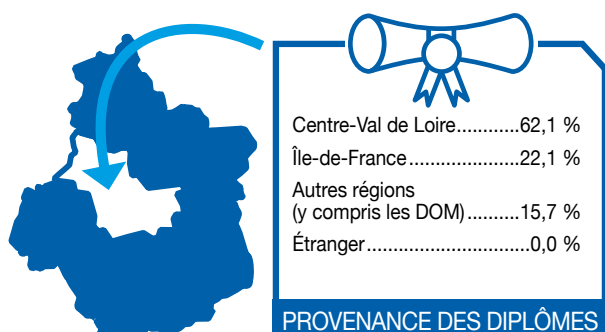

Répartition des manipulateurs ERM du Loiret selon leur région d'obtention de diplôme en 2023 (N=374)

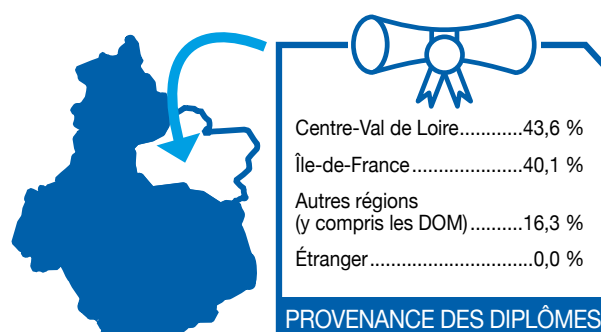

Source : ADEL (1^{er} octobre 2023) - Exploitation : ORS Centre-Val de Loire

Répartition des manipulateurs ERM ayant été formés en région Centre-Val de Loire selon leur région d'activité en 2023 (N=1 400)

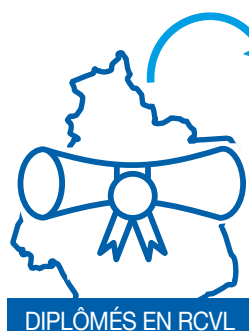

LIEUX D'EXERCICE

Centre-Val de Loire.....	55,1 %
Pays de la Loire.....	9,3 %
Nouvelle-Aquitaine	8,6 %
Île-de-France.....	8,1 %
Bretagne.....	4,8 %
Auvergne-Rhône-Alpes	3,8 %
Autres régions (y compris les DOM).....	10,3 %

Source: RPPS (1^{er} octobre 2023)
Exploitation: ORS Centre-Val de Loire

Lieux d'exercice des manipulateurs en électroradiologie médicale²

RÉPARTITION DES MANIPULATEURS ERM DE LA RÉGION CENTRE-VAL DE LOIRE ET EN FRANCE HEXAGONALE PAR LIEU D'EXERCICE EN 2023

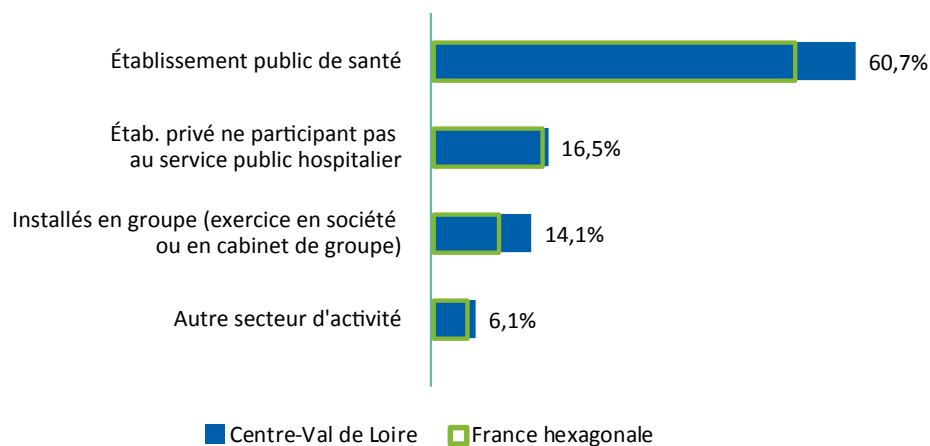

Source: ADELI (1^{er} octobre 2023)
Exploitation: ORS Centre-Val de Loire

2) Contrairement à l'exploitation de 2022, les multiples activités des professionnels ont été prises en compte dans le décompte des lieux d'exercice. Un professionnel peut donc être comptabilisé plusieurs fois dans chacune des catégories correspondant à ses activités.

Ensemble des orthophonistes¹

de la région
Centre-Val
de Loire

NOMBRE D'ORTHOPHONISTES PAR RÉGION EN 2023

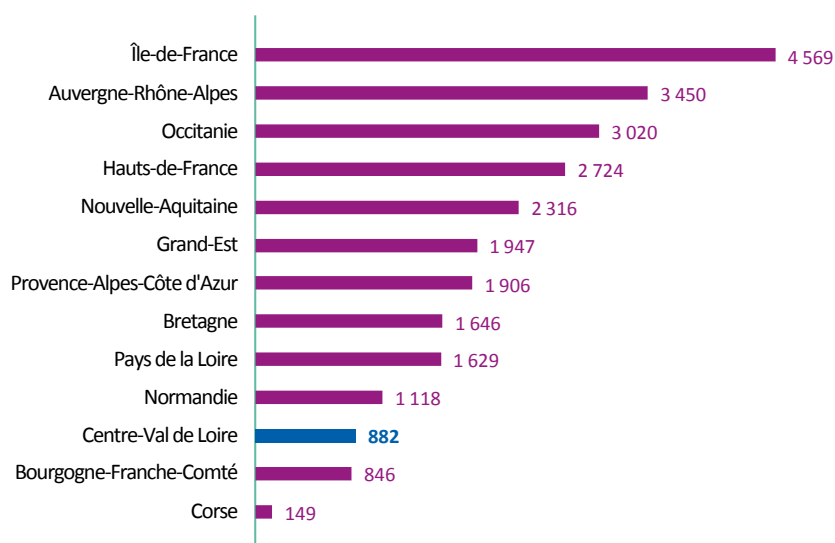

Source : ADELI (1^{er} octobre 2023)
Exploitation : ORS Centre-Val de Loire

DENSITÉ D'ORTHOPHONISTES POUR 100 000 HABITANTS EN 2023

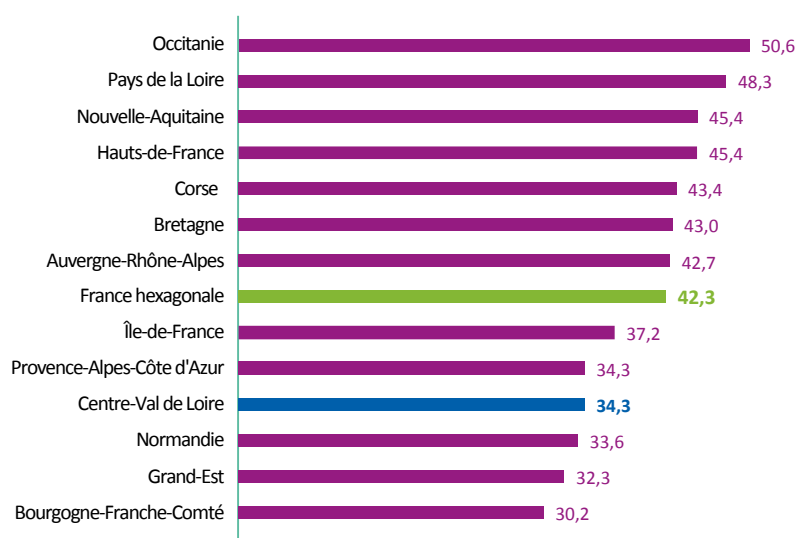

Source : ADELI (1^{er} octobre 2023)
Insee (RP 2020)
Exploitation : ORS Centre-Val de Loire

1) Sont considérés les orthophonistes ayant une activité de soin en mars 2023 (hors remplaçants).

PROPORTION D'ORTHOPHONISTES SELON LE MODE D'EXERCICE EN CENTRE-VAL DE LOIRE ET EN FRANCE HEXAGONALE EN 2023 (EN % ET EN EFFECTIFS)

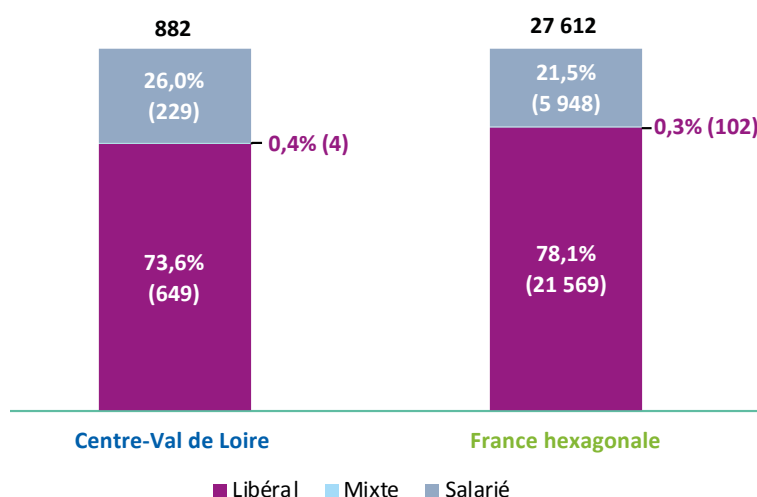

Source : ADELI (1^{er} octobre 2023)
Exploitation : ORS Centre-Val de Loire

RÉPARTITION DES ORTHOPHONISTES SELON LE MODE D'EXERCICE DANS LES DÉPARTEMENTS DE LA RÉGION CENTRE-VAL DE LOIRE EN 2023 (EN % ET EFFECTIFS)

	Libéral	Mixte	Salarié	Total	Densité (pour 100 000 habitants)
Cher (18)	59,3 % (35)	-	40,7 % (24)	100,0 % (59)	19,6
Eure-et-Loir (28)	73,9 % (65)	-(1)	25,0 % (22)	100,0 % (88)	20,4
Indre (36)	63,2 % (24)	-	36,8 % (14)	100,0 % (38)	17,4
Indre-et-Loire (37)	77,7 % (324)	-(2)	21,8 % (91)	100,0 % (417)	68,1
Loir-et-Cher (41)	69,2 % (63)	-	30,8 % (28)	100,0 % (91)	27,6
Loiret (45)	73,0 % (138)	-(1)	26,5 % (50)	100,0 % (189)	27,7
Centre-Val de Loire	73,6 % (649)	- (4)	26,0 % (229)	100,0 % (882)	34,3
France hexagonale	78,1 % (21 569)	0,3 % (95)	21,5 % (5 948)	100,0 % (27 612)	42,3

Source : ADELI (1^{er} octobre 2023)
Insee (RP 2020) - Exploitation : ORS
Centre-Val de Loire

* : Un professionnel pouvant exercer sur plusieurs départements, la somme des 6 départements n'est pas égale au total de professionnels en région

Évolution des effectifs

Juillet 2022 - octobre 2023 • Orthophonistes

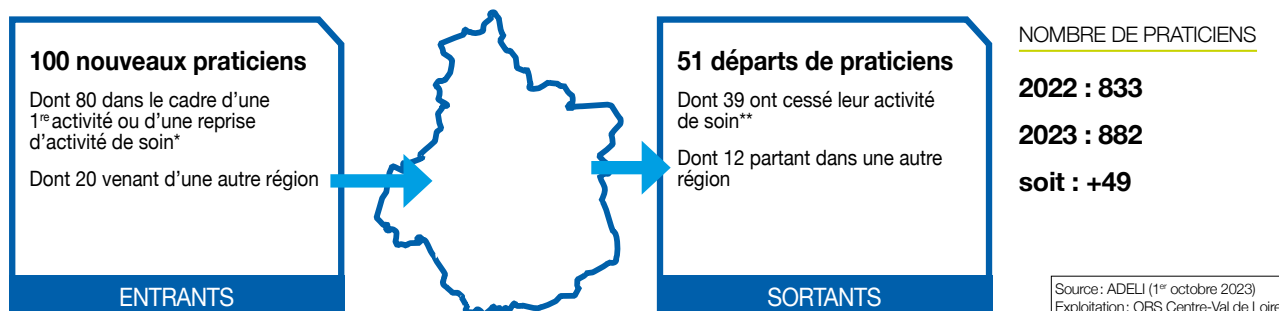

* Cette catégorie comprend les jeunes professionnels installés pour la première fois, mais également des professionnels ayant exercé précédemment à l'étranger ou dans des activités non-soignantes (fonctions administratives, salariés du privé) ainsi que des praticiens ayant repris une activité après un départ à la retraite.

** L'arrêt d'activité de soin comprend majoritairement des professionnels partis à la retraite, mais inclut également des professionnels ayant cessé leur activité (reconversion, décès, ...) ou exerçant en 2023 une activité non soignante (ex : fonctions administratives).

EFFECTIFS (AU 1^{ER} OCTOBRE 2023) ET ÉVOLUTION DU NOMBRE D'ORTHOPHONISTES (JUILLET 2022 - OCTOBRE 2023) PAR CPTS

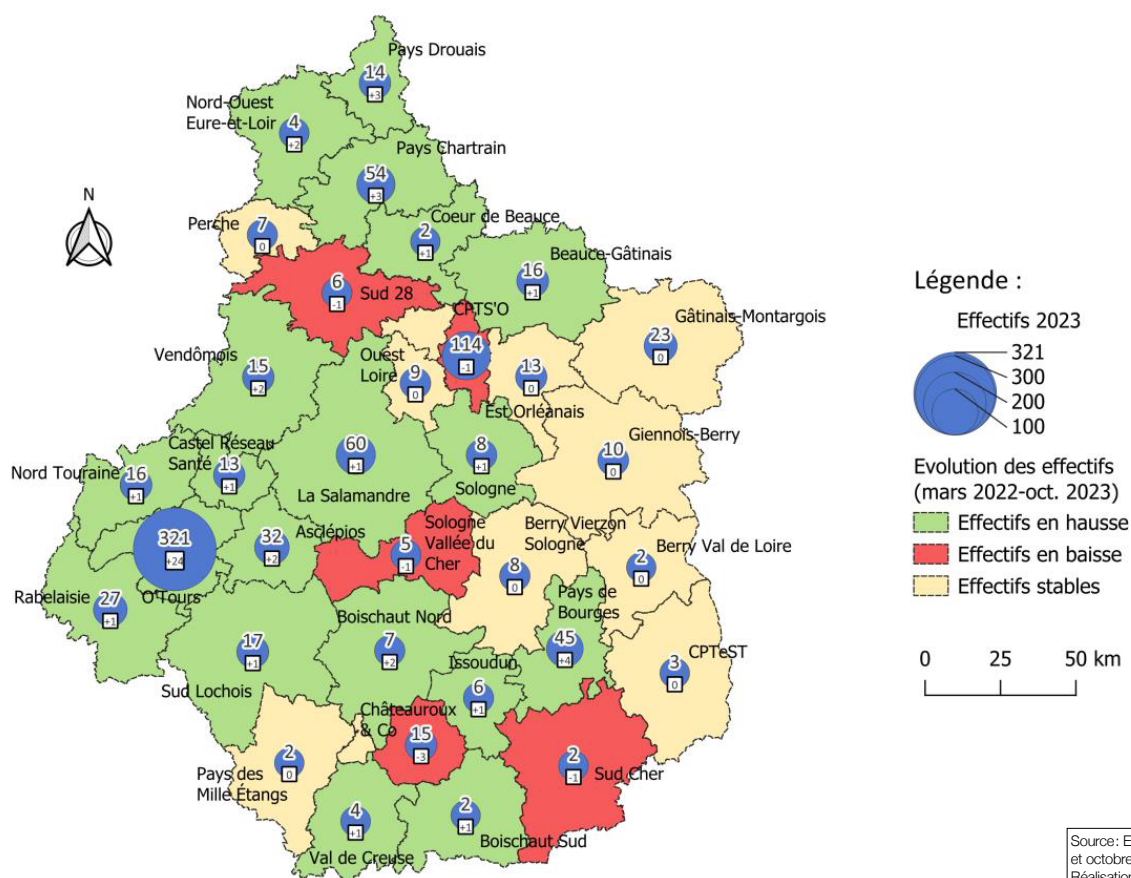

- NB : Un professionnel exerçant sur plusieurs CPTS est compté ici autant de fois. Aussi, la somme des professionnels de chaque CPTS peut ne pas être égale au nombre de professionnels mentionné plus haut. De même, il se peut qu'un professionnel n'exerçant plus dans une CPTS soit toujours en activité dans une autre CPTS.

Profils des entrants (n = 100)

ÂGE

Âge Moyen : 32,6 ans Âge Médian : 28 ans



97 %



3 %

RÉPARTITION DES ORTHOPHONISTES ENTRANT DANS LA RÉGION CENTRE-VAL DE LOIRE EN 2023 PAR TRANCHES D'ÂGE (EN %)

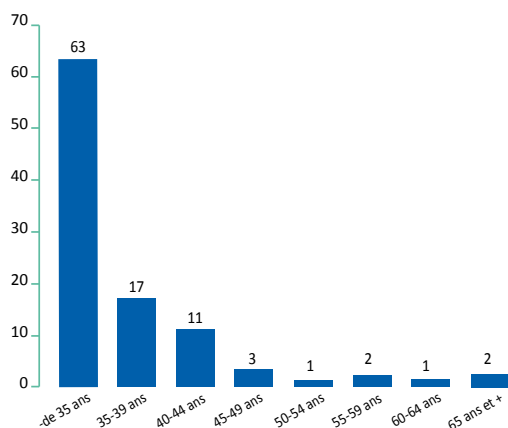

RÉPARTITION DES RÉGIONS DE FORMATION DES ORTHOPHONISTES ENTRANT DANS LA RÉGION EN 2023 (EN %)

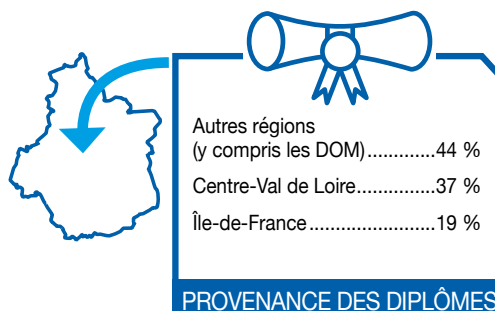

Dont entrants dans le cadre d'une première installation (PI) ou d'une reprise d'activité de soin (RAS) (n = 80)

ÂGE

Âge Moyen : 31,1 ans Âge Médian : 27 ans



96,3 %



3,7 %

RÉPARTITION DES ORTHOPHONISTES ENTRANT DANS LA RÉGION CENTRE-VAL DE LOIRE EN 2023 DANS LE CADRE D'UNE PI OU D'UNE RAS PAR TRANCHES D'ÂGE (EN %)

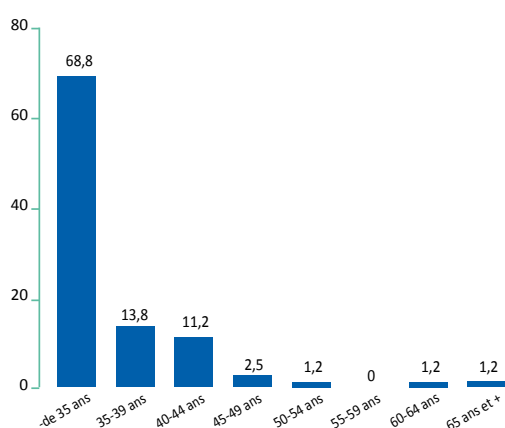

RÉPARTITION DES RÉGIONS DE FORMATION DES ORTHOPHONISTES ENTRANT DANS LA RÉGION POUR LEUR PI OU RAS EN 2023 (EN %)

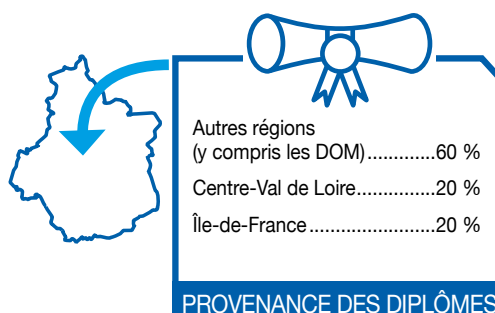

Dont entrants depuis une autre région (n = 20)

ÂGE

Âge Moyen : 38,6 ans

Âge Médian : 35,5 ans



100 %



0 %

RÉPARTITION DES ORTHOPHONISTES ENTRANT DANS LA RÉGION CENTRE-VAL DE LOIRE EN 2023 DEPUIS UNE AUTRE RÉGION PAR TRANCHES D'ÂGE (EN %)

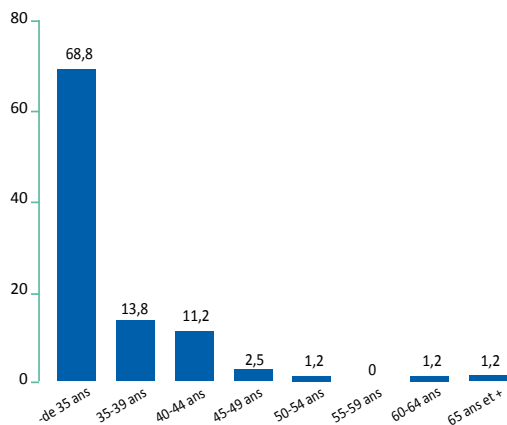

RÉPARTITION DES RÉGIONS D'ORIGINE DES DIPLÔMES DES ORTHOPHONISTES ARRIVANT DANS LE CENTRE-VAL DE LOIRE DEPUIS UNE AUTRE RÉGION EN 2023

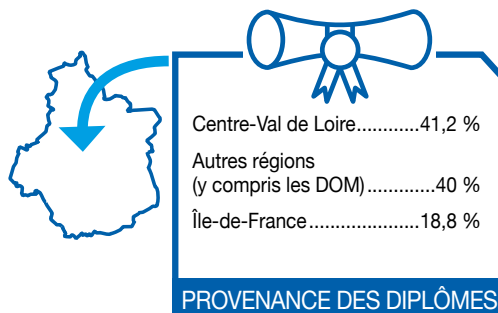

Provenance des orthophonistes entrant dans la région Centre-Val de Loire depuis une autre région entre mars 2022 et octobre 2023

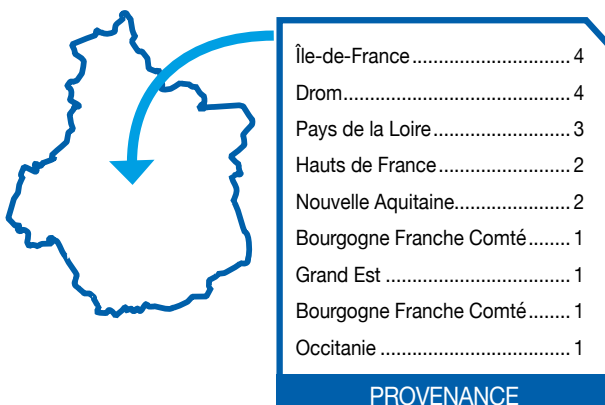

Source : ADELI (1^{er} octobre 2023)
Exploitation : ORS Centre-Val de Loire

Profils des sortants (n = 51)

ÂGE

Âge Moyen : 51,4 ans Âge Médian : 57 ans



92,2 %



7,8 %

RÉPARTITION DES ORTHOPHONISTES SORTANT DE LA RÉGION CENTRE-VAL DE LOIRE EN 2023 PAR TRANCHES D'ÂGE (EN %)

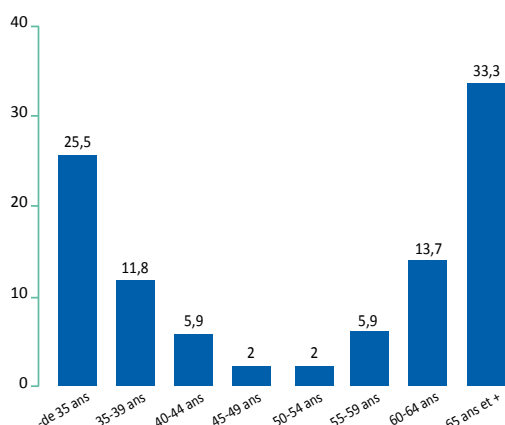

RÉPARTITION DES RÉGIONS DE FORMATION DES ORTHOPHONISTES SORTANT DE LA RÉGION EN 2023

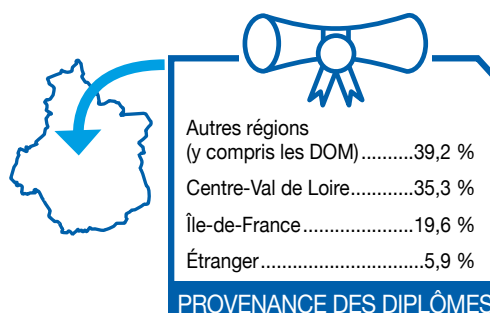

Dont sortants pour arrêt d'activité de soin (n = 39)

ÂGE

Âge Moyen : 56,1 ans Âge Médian : 63 ans



92,3 %



7,7 %

RÉPARTITION DES ORTHOPHONISTES DU CENTRE-VAL DE LOIRE AYANT ARRÊTÉ LEUR ACTIVITÉ DE SOIN EN 2023 PAR TRANCHES D'ÂGES (EN %)

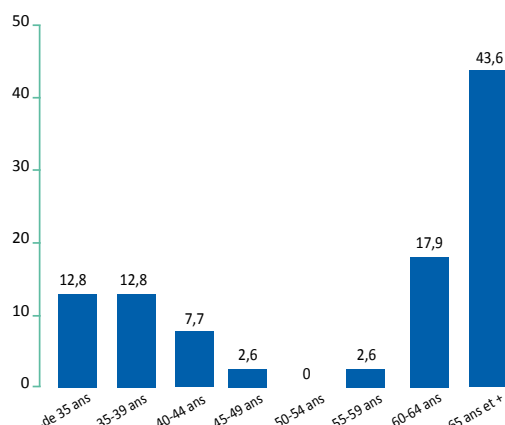

RÉGIONS D'ORIGINE DES DIPLÔMES DES ORTHOPHONISTES AYANT ARRÊTÉ LEUR ACTIVITÉ DE SOIN EN 2023

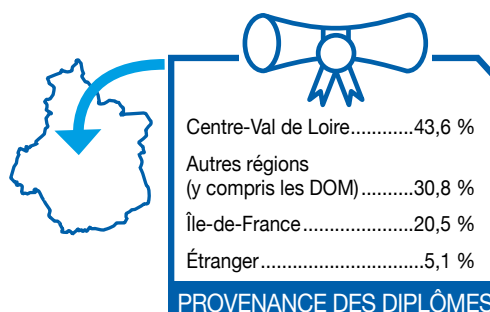

Dont départs hors de la région Centre-Val de Loire (n = 12)

ÂGE

Âge Moyen : 35,8 ans Âge Médian : 32 ans



91,7 %



8,3 %

Orthophonistes de ville

(Libéraux, mixtes et salariés des centres de santé) (N=653 en Centre-Val de Loire; N=21 753 en France hexagonale)

Pyramide des âges

RÉPARTITION DES ORTHOPHONISTES DE VILLE DE LA RÉGION CENTRE-VAL DE LOIRE ET EN FRANCE HEXAGONALE PAR CLASSE D'ÂGE ET PAR SEXE EN 2023

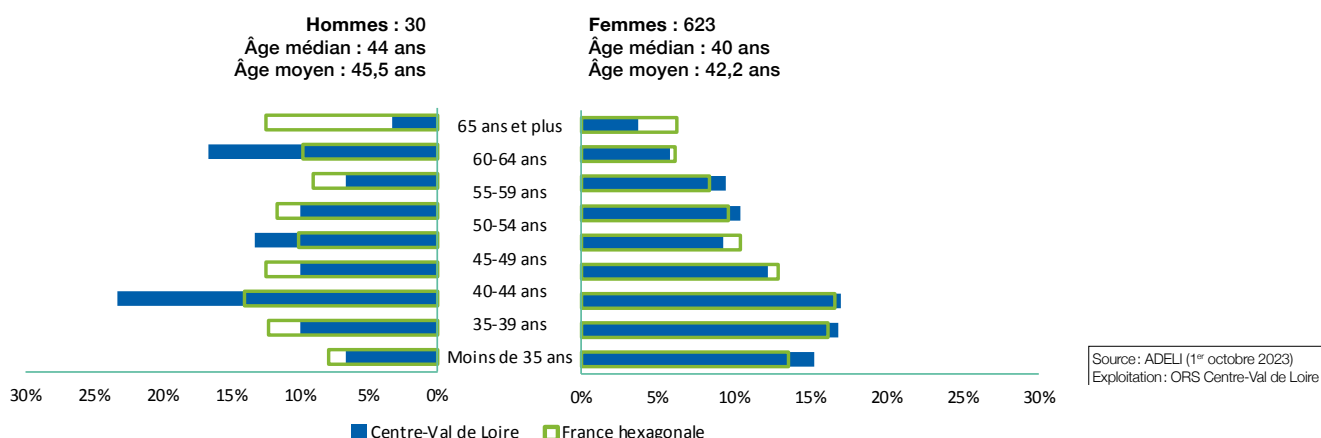

RÉPARTITION DES ORTHOPHONISTES DE VILLE DANS LES DÉPARTEMENTS DE LA RÉGION PAR CLASSE D'ÂGE EN 2023 (EN EFFECTIFS)

	Moins de 30 ans	30-34 ans	35-39 ans	40-44 ans	45-49 ans	50-54 ans	55-59 ans	60-64 ans	65 ans et plus
Cher (18) (N = 35)	6	4	7	3	2	5	4	3	1
Eure-et-Loir (28) (N = 66)	7	11	15	7	10	9	5	2	-
Indre (36) (N = 24)	4	2	2	1	3	3	6	1	2
Indre-et-Loire (37) (N = 326)	50	53	58	49	33	30	24	20	9
Loir-et-Cher (41) (N = 63)	9	10	9	7	7	7	6	3	5
Loiret (45) (N = 139)	21	28	22	12	7	14	16	12	7
Centre-Val de Loire (N = 653)	14,9 % (97)	16,5 % (108)	17,3 % (113)	12,1 % (79)	9,5 % (62)	10,4 % (68)	9,3 % (61)	6,3 % (41)	3,7 % (24)
France hexagonale (N = 21 753)	13,4 % (2 912)	16,0 % (3 491)	16,5 % (3 597)	12,9 % (2 799)	10,4 % (2 265)	9,7 % (2 103)	8,4 % (1 825)	6,2 % (1 357)	6,5 % (1 404)

Source : ADELI (1^{er} octobre 2023)
Exploitation : ORS Centre-Val de Loire

Formation

Répartition des orthophonistes de ville de la région selon leur région d'obtention de diplôme en 2023 (N=653)

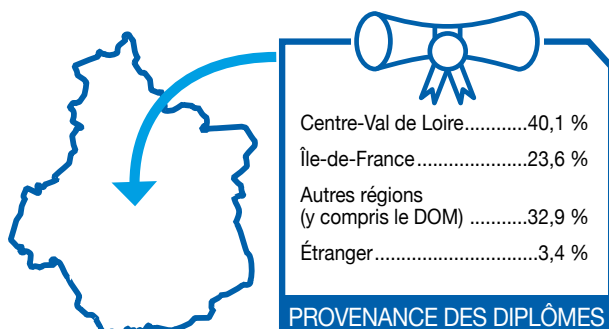

Source : ADELI (1^{er} octobre 2023)
Exploitation : ORS Centre-Val de Loire

RÉPARTITION DES ORTHOPHONISTES DE VILLE DANS LES DÉPARTEMENTS DE LA RÉGION SELON LEUR RÉGION D'OBTENTION DE DIPLÔME EN 2023 (EN EFFECTIFS)

	Centre-Val de Loire	Île-de-France	Autres régions (y compris les DOM)	Étranger
Cher (18)(N=35)	9	7	18	1
Eure-et-Loir (28)(N=66)	7	22	32	5
Indre (36)(N=24)	6	5	11	2
Indre-et-Loire (37)(N=326)	174	56	93	3
Loir-et-Cher (41)(N=63)	24	17	19	3
Loiret (45)(N=139)	42	47	42	8
Centre-Val de Loire (N=653)	262 (40,1 %)	154 (23,6 %)	215 (32,9 %)	22 (3,4 %)

Un professionnel pouvant exercer sur plusieurs départements, la somme des 6 départements n'est pas obligatoirement égale au total en région Centre-Val de Loire.

Répartition des orthophonistes de ville ayant été formés en région Centre-Val de Loire selon leur région d'activité en 2023 (N=871)

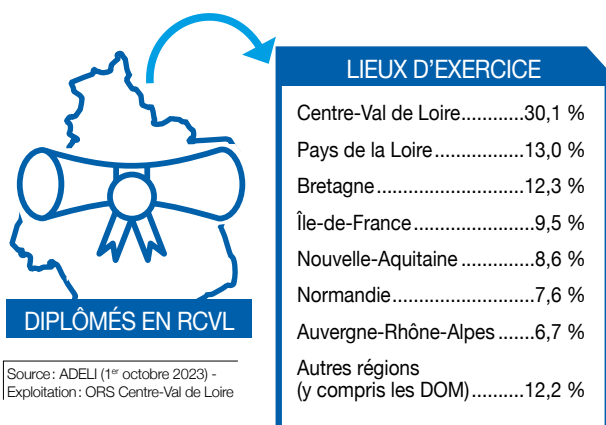

Source : ADELI (1^{er} octobre 2023) -
Exploitation : ORS Centre-Val de Loire

Lieux d'exercice des orthophonistes de ville²

RÉPARTITION DES ORTHOPHONISTES DE VILLE DE LA RÉGION CENTRE-VAL DE LOIRE ET EN FRANCE HEXAGONALE PAR LIEU D'EXERCICE EN 2023

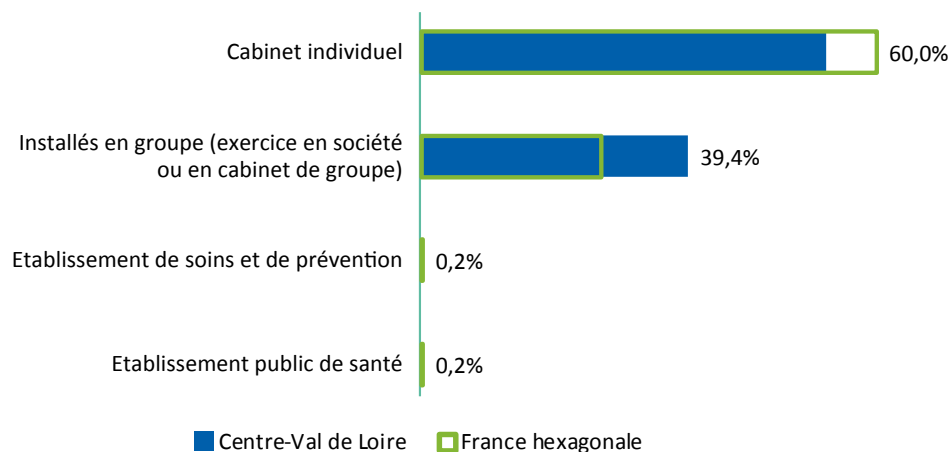

Source: ADELJ (1^{er} octobre 2023)
Exploitation: ORS Centre-Val de Loire

2) Contrairement à l'exploitation de 2022, les multiples activités des professionnels ont été prises en compte dans le décompte des lieux d'exercice. Un professionnel peut donc être comptabilisé plusieurs fois dans chacune des catégories correspondant à ses activités.

Orthophonistes salariés exclusifs

Hors salariés de centres de santé (N=229 en Centre-Val de Loire; N=5 860 en France hexagonale)

Pyramide des âges

RÉPARTITION DES ORTHOPHONISTES SALARIÉS EXCLUSIFS DE LA RÉGION CENTRE-VAL DE LOIRE PAR CLASSE D'ÂGE ET PAR SEXE EN 2023 (EN EFFECTIFS)

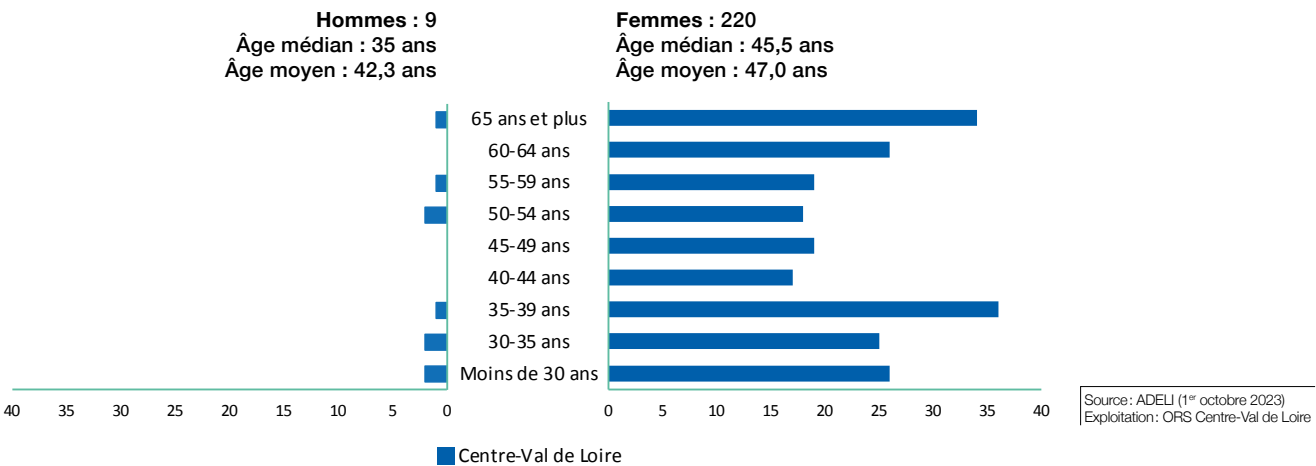

RÉPARTITION DES ORTHOPHONISTES SALARIÉS EXCLUSIFS DANS LES DÉPARTEMENTS DE LA RÉGION PAR CLASSE D'ÂGE EN 2023 (EN EFFECTIFS)

	Moins de 30 ans	30-34 ans	35-39 ans	40-44 ans	45-49 ans	50-54 ans	55-59 ans	60-64 ans	65 ans et plus
Cher (18) (N=24)	4	1	2	3	1	4	1	2	6
Eure-et-Loir (28) (N=22)	2	-	2	4	2	1	3	2	6
Indre (36) (N=14)	1	1	1	-	2	1	1	3	4
Indre-et-Loire (37) (N=91)	11	10	26	6	6	7	8	9	8
Loir-et-Cher (41) (N=28)	6	2	3	3	4	2	2	4	2
Loiret (45) (N=50)	4	13	3	1	4	5	5	6	9
Centre-Val de Loire (N=229)	12,2 % (28)	11,8 % (27)	16,2 % (37)	7,4 % (17)	8,3 % (19)	8,7 % (20)	8,7 % (20)	11,4 % (26)	15,3 % (35)
France hexagonale (N=5 860)	10,0 % (587)	10,1 % (594)	9,2 % (541)	8,0 % (468)	6,7 % (391)	7,8 % (456)	8,1 % (475)	9,8 % (575)	30,3 % (1773)

Source : ADELI (1^{er} octobre 2023)
Exploitation : ORS Centre-Val de Loire

Formation

Répartition des orthophonistes salariés exclusifs de la région selon leur région d'obtention de diplôme en 2023 (N=229)

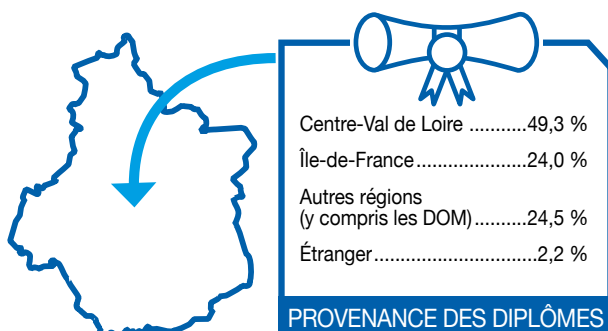

Source : ADELI (1^{er} octobre 2023)
Exploitation : ORS Centre-Val de Loire

RÉPARTITION DES ORTHOPHONISTES SALARIÉS EXCLUSIFS DANS LES DÉPARTEMENTS DE LA RÉGION SELON LEUR RÉGION D'OBTENTION DE DIPLÔME EN 2023 (EN EFFECTIFS)

	Centre-Val de Loire	Île-de-France	Autres régions (y compris les DOM)	Étranger
Cher (18) (N=24)	7	7	8	2
Eure-et-Loir (28) (N=22)	7	9	5	1
Indre (36) (N=14)	7	3	4	0
Indre-et-Loire (37) (N=91)	60	14	17	0
Loir-et-Cher (41) (N=28)	15	4	8	1
Loiret (45) (N=50)	17	18	14	1
Centre-Val de Loire (N=229)	113 (49,3 %)	55 (24,0 %)	56 (24,5 %)	5 (2,2 %)

Un professionnel pouvant exercer sur plusieurs départements, la somme des 6 départements n'est pas obligatoirement égale au total en région Centre-Val de Loire.

Répartition des orthophonistes salariés exclusifs ayant été formés en région Centre-Val de Loire selon leur région d'activité en 2023 (N=357)

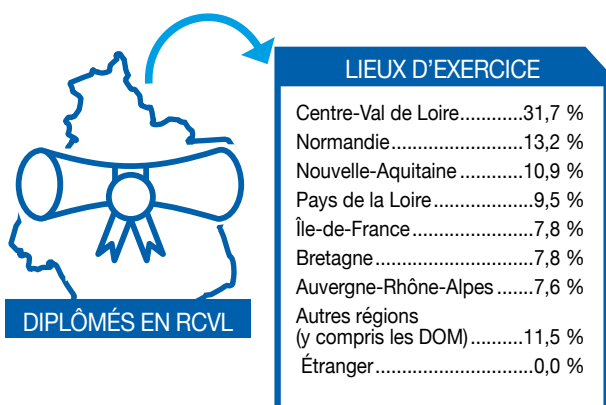

Source : ADELI (1^{er} octobre 2023)
Exploitation : ORS Centre-Val de Loire

Lieux d'exercice des orthophonistes salariés exclusifs³

RÉPARTITION DES ORTHOPHONISTES SALARIÉS EXCLUSIFS DE LA RÉGION CENTRE-VAL DE LOIRE ET EN FRANCE HEXAGONALE PAR LIEU D'EXERCICE EN 2023

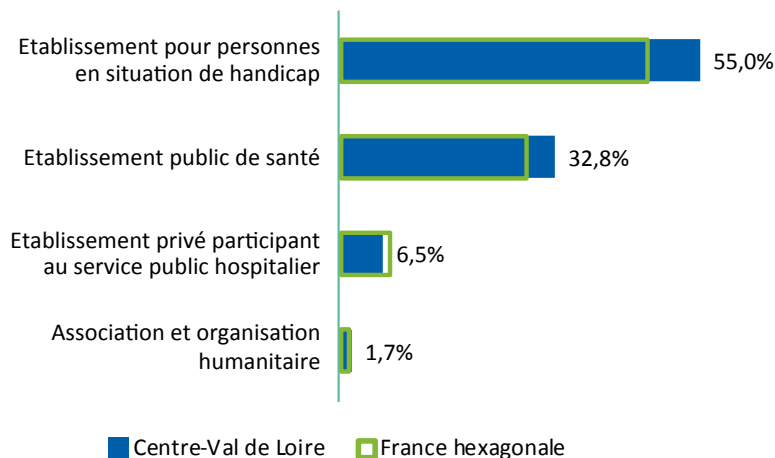

Source : ADELI (1^{er} octobre 2023)
Exploitation : ORS Centre-Val de Loire

Remplaçants

✦ 34 professionnels sont inscrits en Centre-Val de Loire en tant que remplaçants: 34 en libéral, 0 en activité mixte et 0 salarié. 82,4 % ont moins de 45 ans et 8,8 % ont 65 ans et plus.

3) Contrairement à l'exploitation de 2022, les multiples activités des professionnels ont été prises en compte dans le décompte des lieux d'exercice. Un professionnel peut donc être comptabilisé plusieurs fois dans chacune des catégories correspondant à ses activités.

Ensemble des orthoptistes¹

de la région
Centre-Val
de Loire

NOMBRE D'ORTHOPTISTES PAR RÉGION EN 2023

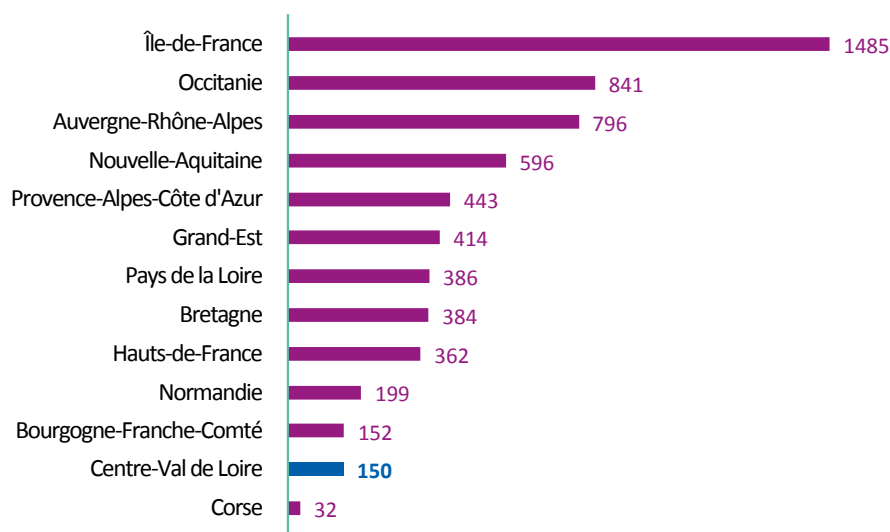

Source : ADELI (1^{er} octobre 2023)
Exploitation : ORS Centre-Val de Loire

DENSITÉ D'ORTHOPTISTES POUR 100 000 HABITANTS EN 2023

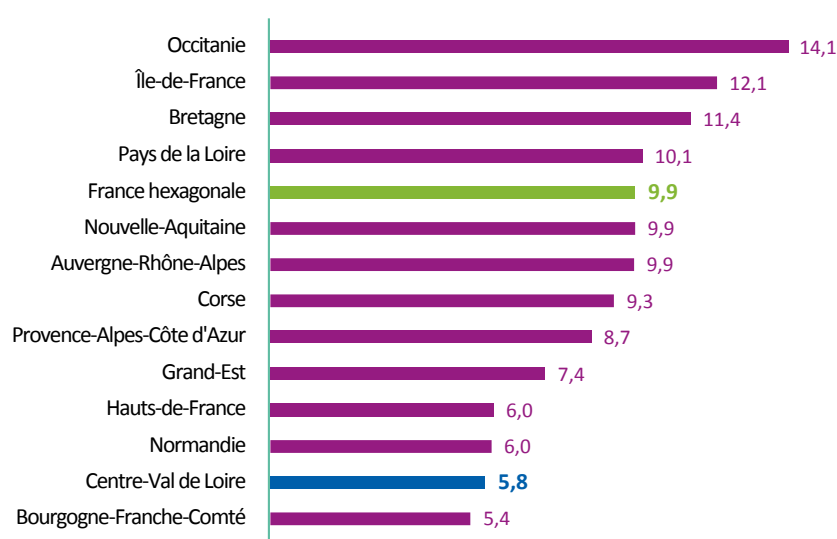

Source : ADELI (1^{er} octobre 2023)
Insee (RP 2020)
Exploitation : ORS Centre-Val de Loire

1) Sont considérés les orthoptistes ayant une activité de soin en mars 2023 (hors remplaçants).

PROPORTION D'ORTHOPTISTES SELON LE MODE D'EXERCICE EN CENTRE-VAL DE LOIRE ET EN FRANCE HEXAGONALE EN 2023 (EN % ET EN EFFECTIFS)

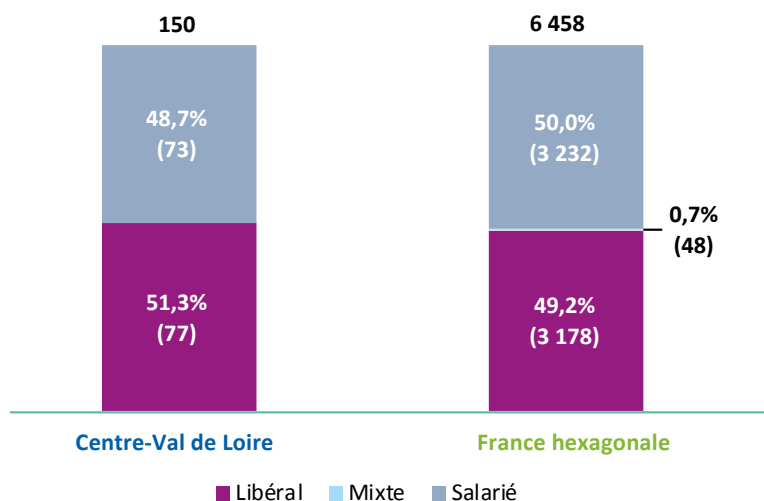

Source : ADELI (1^{er} octobre 2023)
Exploitation : ORS Centre-Val de Loire

RÉPARTITION DES ORTHOPTISTES SELON LE MODE D'EXERCICE DANS LES DÉPARTEMENTS DE LA RÉGION CENTRE-VAL DE LOIRE EN 2023 (EN % ET EFFECTIFS)

	Libéral	Mixte	Salarié	Total	Densité (pour 100 000 habitants)
Cher	- (4)	-	73,3 % (11)	100,0 % (15)	5,0
Eure-et-Loir	69,2 % (9)	-	- (4)	100,0 % (13)	3,0
Indre	- (2)	-	- (1)	100,0 % (3)	1,4
Indre-et-Loire	50,0 % (31)	-	50,0 % (31)	100,0 % (62)	10,1
Loir-et-Cher	55,6 % (10)	-	44,4 % (8)	100,0 % (18)	5,5
Loiret	52,5 % (21)	-	47,5 % (19)	100,0 % (40)	5,9
Centre-Val de Loire	51,3 % (77)	-	48,7 % (73)	100,0 % (150)	5,8
France hexagonale	49,2 % (3 178)	0,7 % (48)	50,0 % (3 232)	100,0 % (6 458)	9,9

Source : ADELI (1^{er} octobre 2023)
Insee (RP 2020) - Exploitation : ORS
Centre-Val de Loire

* : Un professionnel pouvant exercer sur plusieurs départements, la somme des 6 départements n'est pas égale au total de professionnels en région

Évolution des effectifs

Juillet 2022 - octobre 2023 • Orthoptistes

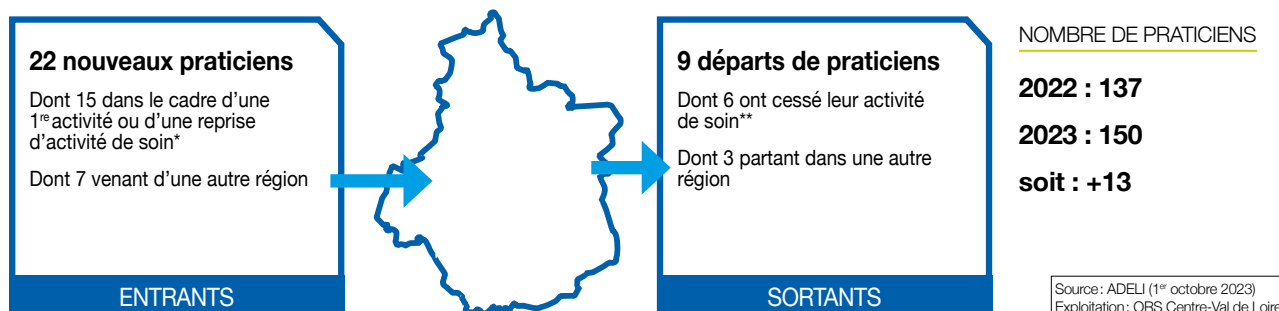

* Cette catégorie comprend les jeunes professionnels installés pour la première fois, mais également des professionnels ayant exercé précédemment à l'étranger ou dans des activités non-soignantes (fonctions administratives, salariés du privé) ainsi que des praticiens ayant repris une activité après un départ à la retraite.

** L'arrêt d'activité de soin comprend majoritairement des professionnels partis à la retraite, mais inclut également des professionnels ayant cessé leur activité (reconversion, décès, ...) ou exerçant en 2023 une activité non soignante (ex : fonctions administratives).

EFFECTIFS (AU 1^{ER} OCTOBRE 2023) ET ÉVOLUTION DU NOMBRE D'ORTHOPTISTES (JUILLET 2022 - OCTOBRE 2023) PAR CPTS

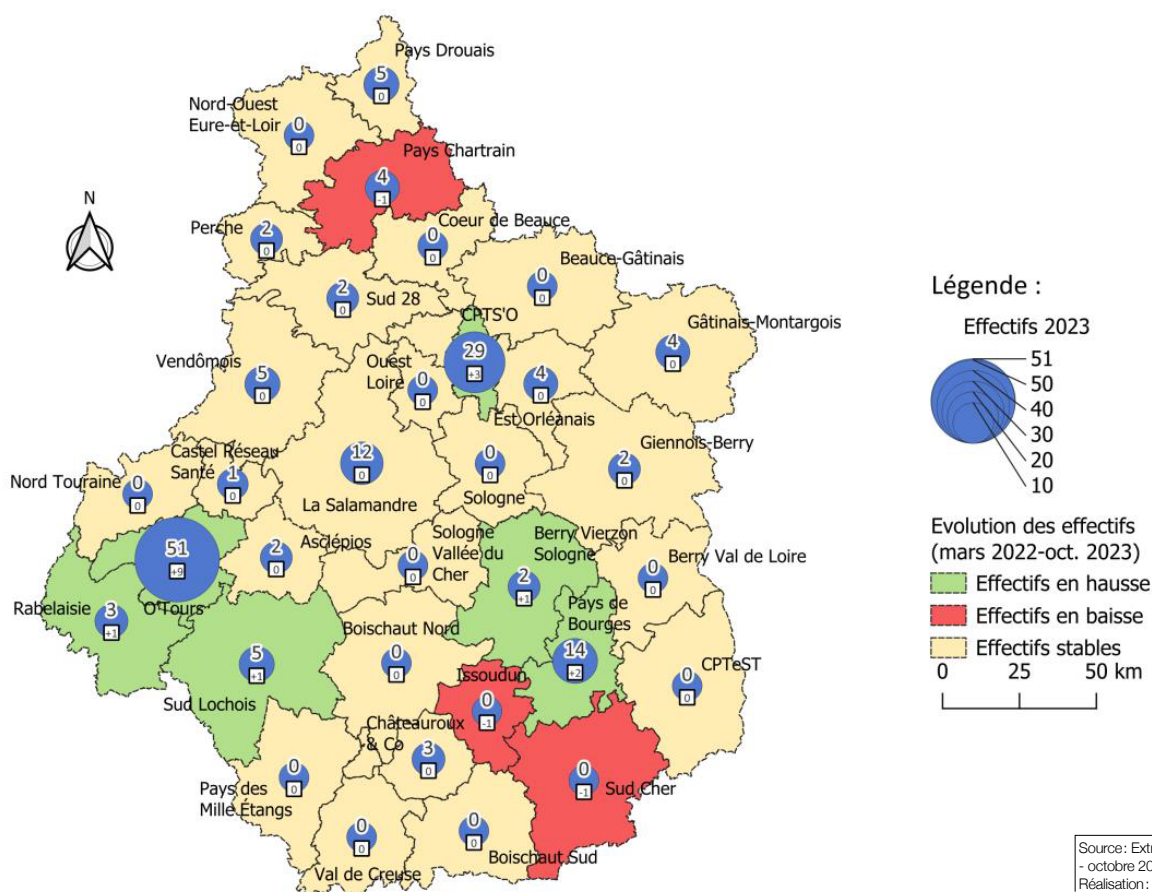

- NB : Un professionnel exerçant sur plusieurs CPTS est compté ici autant de fois. Aussi, la somme des professionnels de chaque CPTS peut ne pas être égale au nombre de professionnels mentionné plus haut. De même, il se peut qu'un professionnel n'exerçant plus dans une CPTS soit toujours en activité dans une autre CPTS.

Profils des entrants (n = 22)

ÂGE

Âge Moyen : 27,6 ans Âge Médian : 25,5 ans



86,4 %



13,6 %

RÉPARTITION DES ORTHOPTISTES ENTRANT DANS LA RÉGION CENTRE-VAL DE LOIRE EN 2023 PAR TRANCHES D'ÂGE (EN %)

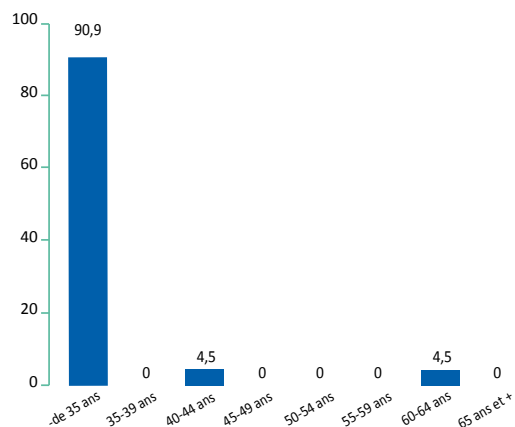

RÉPARTITION DES RÉGIONS DE FORMATION DES ORTHOPTISTES ENTRANT DANS LA RÉGION EN 2023 (EN %)

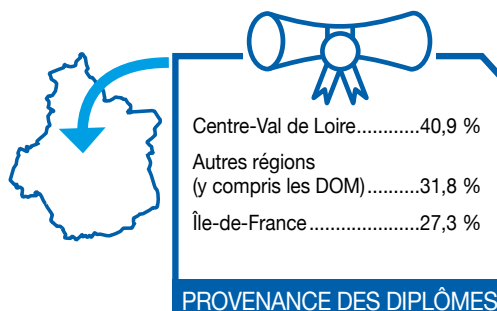

Dont entrants dans le cadre d'une première activité (PA) ou d'une reprise d'activité de soin (RAS) (n = 15)

ÂGE

Âge Moyen : 24,8 ans Âge Médian : 23 ans



86,7 %



13,3 %

Orthoptistes de ville

(Libéraux, mixtes et salariés des centres de santé) (N=80 en Centre-Val de Loire; N=3 580 en France hexagonale)

Pyramide des âges

RÉPARTITION DES ORTHOPTISTES DE VILLE DE LA RÉGION CENTRE-VAL DE LOIRE ET EN FRANCE HEXAGONALE PAR CLASSE D'ÂGE ET PAR SEXE EN 2023

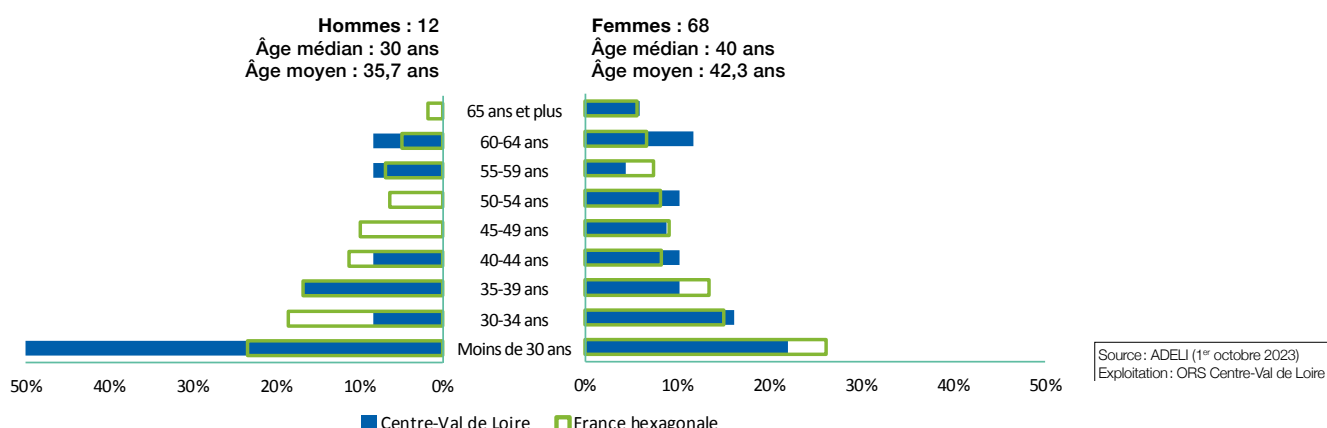

RÉPARTITION DES ORTHOPTISTES DE VILLE DANS LES DÉPARTEMENTS DE LA RÉGION PAR CLASSE D'ÂGE EN 2023 (EN EFFECTIFS)

	Moins de 30 ans	30-34 ans	35-39 ans	40-44 ans	45-49 ans	50-54 ans	55-59 ans	60-64 ans	65 ans et plus
Cher (18) (N=4)	2	1	-	-	-	-	-	-	1
Eure-et-Loir (28) (N=9)	2	2	1	1	2	1	-	-	-
Indre (36) (N=2)	-	-	-	-	1	-	-	-	1
Indre-et-Loire (37) (N=31)	10	5	2	4	3	3	1	3	-
Loir-et-Cher (41) (N=10)	1	1	-	1	-	2	1	3	1
Loiret (45) (N=24)	6	3	6	2	-	1	2	3	1
Centre-Val de Loire (N=80)	21 (26,3 %)	12 (15,0 %)	9 (11,3 %)	8 (10,0 %)	6 (7,5 %)	7 (8,8 %)	4 (5,0 %)	9 (11,3 %)	4 (5,0 %)
France hexagonale (N=3 581)	924 (25,8 %)	555 (15,5 %)	498 (13,9 %)	309 (8,6 %)	329 (9,2 %)	286 (8,0 %)	263 (7,3 %)	232 (6,5 %)	185 (5,2 %)

Source : ADELI (1^{er} octobre 2023)
Exploitation : ORS Centre-Val de Loire

Formation

Répartition des orthoptistes de ville de la région selon leur région d'obtention de diplôme en 2023 (N=80)

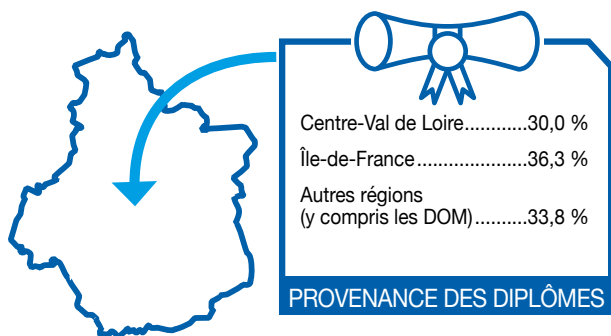

Source : ADELI (1^{er} octobre 2023)
Exploitation : ORS Centre-Val de Loire

RÉPARTITION DES ORTHOPTISTES DE VILLE DANS LES DÉPARTEMENTS DE LA RÉGION SELON LEUR RÉGION D'OBTENTION DE DIPLÔME EN 2023 (EN EFFECTIFS)

	Centre-Val de Loire	Île-de-France	Autres régions (y compris les DOM)
Cher (18) (N=4)	0	1	3
Eure-et-Loir (28) (N=9)	2	5	2
Indre (36) (N=3)	0	0	3
Indre-et-Loire (37) (N=31)	12	9	10
Loir-et-Cher (41) (N=10)	3	4	3
Loiret (45) (N=24)	7	10	7
Centre-Val de Loire (N=80)	24 (30,0 %)	29 (36,3 %)	27 (33,8 %)

Un professionnel pouvant exercer sur plusieurs départements, la somme des 6 départements n'est pas obligatoirement égale au total en région Centre-Val de Loire.

Répartition des orthoptistes de ville ayant été formés en région Centre-Val de Loire selon leur région d'activité en 2023 (N=81)

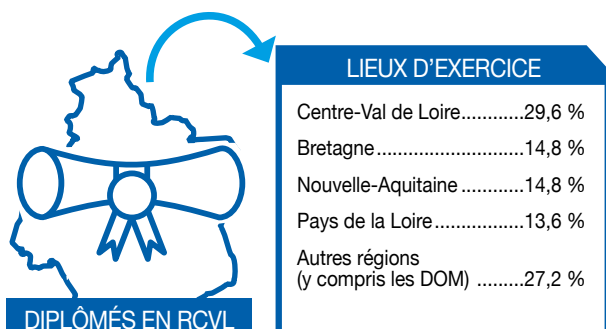

Source : ADELI (1^{er} octobre 2023)
Exploitation : ORS Centre-Val de Loire

Lieux d'exercice des orthoptistes de ville²

RÉPARTITION DES ORTHOPTISTES DE VILLE DE LA RÉGION CENTRE-VAL DE LOIRE ET EN FRANCE HEXAGONALE PAR LIEU D'EXERCICE EN 2023

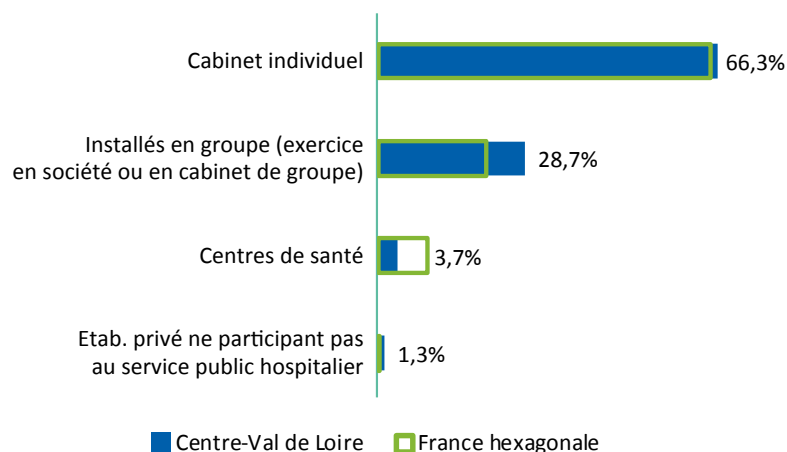

Source: ADEL (1^{er} octobre 2023)
Exploitation: ORS Centre-Val de Loire

2) Contrairement à l'exploitation de 2022, les multiples activités des professionnels ont été prises en compte dans le décompte des lieux d'exercice. Un professionnel peut donc être comptabilisé plusieurs fois dans chacune des catégories correspondant à ses activités.

Orthoptistes salariés exclusifs

Hors salariés de centres
de santé (N=70 en
Centre-Val de Loire;
N=2 878 en France
hexagonale)

Pyramide des âges

RÉPARTITION DES ORTHOPTISTES SALARIÉS EXCLUSIFS DE LA RÉGION CENTRE-VAL DE LOIRE PAR CLASSE D'ÂGE ET PAR SEXE EN 2023 (EN %)

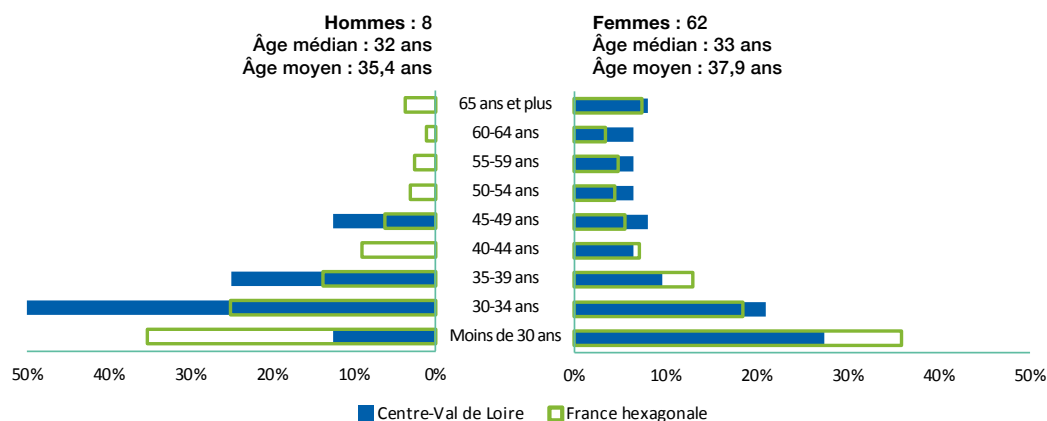

Source : ADELI (1^{er} octobre 2023)
Exploitation : ORS Centre-Val de Loire

RÉPARTITION DES ORTHOPTISTES SALARIÉS EXCLUSIFS DANS LES DÉPARTEMENTS DE LA RÉGION PAR CLASSE D'ÂGE EN 2023 (EN EFFECTIFS)

	Moins de 30 ans	30-34 ans	35-39 ans	40-44 ans	45-49 ans	50-54 ans	55-59 ans	60-64 ans	65 ans et plus
Cher (18) (N=11)	2	3	1	-	-	1	-	2	2
Eure-et-Loir (28) (N=4)	1	1	1	-	-	-	-	-	1
Indre (36) (N=1)	-	-	-	-	1	-	-	-	-
Indre-et-Loire (37) (N=31)	9	4	5	2	3	3	2	2	1
Loir-et-Cher (41) (N=8)	1	4	1	1	-	-	1	-	-
Loiret (45) (N=16)	5	6	-	1	2	-	1	-	1
Centre-Val de Loire (N=70)	18 (25,7 %)	17 (24,3 %)	8 (11,4 %)	4 (5,7 %)	6 (8,6 %)	4 (5,7 %)	4 (5,7 %)	4 (5,7 %)	5 (7,1 %)
France hexagonale (N=2 878)	1 032 (35,9 %)	555 (19,3 %)	377 (13,1 %)	211 (7,3 %)	162 (5,6 %)	122 (4,2 %)	129 (4,5 %)	91 (3,2 %)	199 (6,9 %)

Source : ADELI (1^{er} octobre 2023)
Exploitation : ORS Centre-Val de Loire

Formation

Répartition des orthoptistes salariés exclusifs de la région selon leur région d'obtention de diplôme en 2023 (N=70)

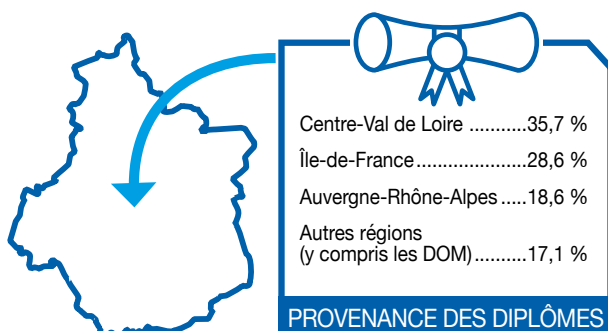

Source : ADELI (1^{er} octobre 2023)
Exploitation : ORS Centre-Val de Loire

RÉPARTITION DES ORTHOPTISTES SALARIÉS EXCLUSIFS DANS LES DÉPARTEMENTS DE LA RÉGION SELON LEUR RÉGION D'OBTENTION DE DIPLÔME EN 2023 (EN EFFECTIFS)

	Centre-Val de Loire	Île-de-France	Autres régions (y compris les DOM)
Cher (18) (N=11)	3	1	7
Eure-et-Loir (28) (N=4)	-	4	-
Indre (36) (N=1)	-	1	-
Indre-et-Loire (37) (N=31)	17	7	7
Loir-et-Cher (41) (N=8)	4	-	4
Loiret (45) (N=16)	2	7	7
Centre-Val de Loire (N=70)	25 (35,7 %)	20 (28,6 %)	25 (35,7 %)

Un professionnel pouvant exercer sur plusieurs départements, la somme des 6 départements n'est pas obligatoirement égale au total en région Centre-Val de Loire.

Répartition des orthoptistes salariés exclusifs ayant été formés en région Centre-Val de Loire selon leur région d'activité en 2023 (N=87)

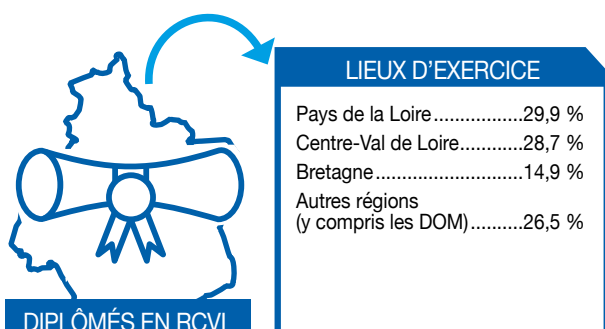

Source : RPPS (1^{er} octobre 2023)
Exploitation : ORS Centre-Val de Loire

Lieux d'exercice des orthoptistes salariés exclusifs³

RÉPARTITION DES ORTHOPTISTES SALARIÉS EXCLUSIFS DE LA RÉGION CENTRE-VAL DE LOIRE ET EN FRANCE HEXAGONALE PAR LIEU D'EXERCICE EN 2023

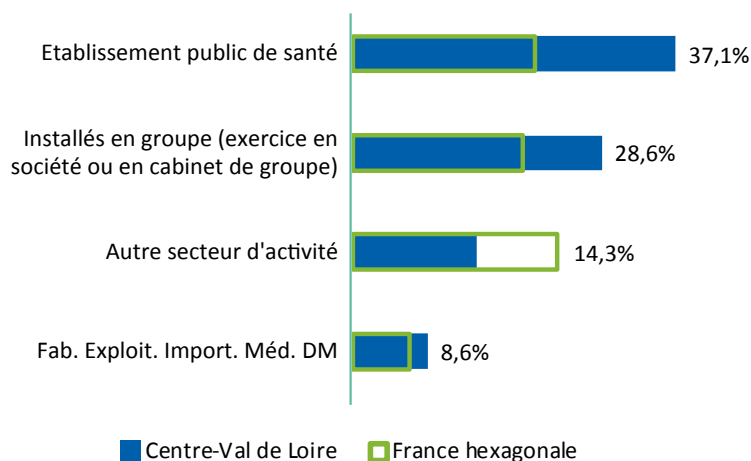

Source : ADELI (1^{er} octobre 2023)
Exploitation : ORS Centre-Val de Loire

Remplaçants

✦ 4 professionnels sont inscrits en Centre-Val de Loire en tant que remplaçants : 4 en libéral, 0 en activité mixte et 0 salarié. 75 % ont moins de 45 ans et 0 % ont 65 ans et plus.

3) Contrairement à l'exploitation de 2022, les multiples activités des professionnels ont été prises en compte dans le décompte des lieux d'exercice. Un professionnel peut donc être comptabilisé plusieurs fois dans chacune des catégories correspondant à ses activités.

Synthèse

Devant l'enjeu majeur de la démographie des professionnels de santé en Centre-Val de Loire et dans le cadre du suivi du 3^e Plan régional de santé (PRS3), l'ARS souhaite actualiser annuellement l'état des lieux des professionnels médicaux et paramédicaux, déjà effectué en 2022. L'ORS a été mandaté pour la mise à jour de cette description pour chacune des professions étudiées.

En synthèse, la région apparaît de nouveau significativement sous-dotée pour la quasi-totalité des professions (parmi les plus faibles densités régionales du territoire national). Par ailleurs, les inégalités importantes déjà observées en 2022 selon les départements demeurent, classant toujours le département de l'Indre comme étant l'un des plus sous-dotés, tout comme le Cher.

Pour cette nouvelle publication, l'évolution des effectifs des professionnels a été étudiée au regard de l'analyse faite en 2022. Malgré la sous-dotation globale par rapport aux autres régions et au niveau national, cette étude fait état d'une augmentation des effectifs de la quasi-totalité des professions paramédicales en Centre-Val de Loire. On notera ainsi les fortes augmentations d'effectifs chez les psychologues (+157) et les masseurs-kinésithérapeutes (+126). Les pharmaciens ont des effectifs plutôt stables malgré la diminution du nombre de titulaires d'officine (-27).

Concernant les professions médicales, si le nombre de médecins généralistes du Centre-Val de Loire a décliné sur la période (-52), comme le nombre de chirurgiens-dentistes (-15), l'ensemble des autres spécialités voient leurs effectifs augmenter. C'est le cas notamment en dermatologie, gériatrie, neurologie, ophtalmologie, oncologie, radiologie et neurologie.

Parmi les effectifs entrants dans la région, les femmes sont majoritaires dans de nombreuses professions médicales comme paramédicales, actant la poursuite du processus de féminisation des professions de la santé. La contribution des professionnels formés à l'étranger aux effectifs des entrants est remarquable dans de nombreuses spécialités (chirurgie dentaire, gériatrie, pédiatrie, psychiatrie, radiologie, ophtalmologie, maïeutique). C'est également le cas en ce qui concerne les professions paramédicales : par exemple, 33,6 % des masseurs-kinésithérapeutes entrants dans le cadre d'une première activité ou d'une reprise d'activité soignante ont été formés à l'étranger. Parmi les pays de formation, on retrouve principalement l'Espagne, la Belgique, la Roumanie et les pays d'Afrique du Nord.

Concernant les professionnels sortants, où les hommes sont majoritaires dans la plupart des professions médicales, on constate un âge médian souvent bien au-delà de l'âge légal de départ à la retraite de 64 ans. À titre illustratif, la moitié des psychiatres sortant des effectifs pour arrêt d'activité avaient 67 ans ou plus. Néanmoins, certaines professions, notamment les professions paramédicales plus salariées, ont des effectifs sortants avec un âge médian inférieur à l'âge légal de départ à la retraite (59 ans pour les sages-femmes, 62 ans pour les pharmaciens hospitaliers, 63 ans pour les orthophonistes). Les départs précoces (18,8 % des sages-femmes ayant cessé leur activité ont moins de 35 ans, 58,1 % des pharmaciens adjoints d'officine ayant cessé leur activité ont moins de 44 ans) peuvent s'expliquer par des difficultés professionnelles, par des contextes socio-familiaux pour les professions féminisées et aussi par d'autres perspectives d'évolutions professionnelles plus attractives.

Cette première analyse d'évolution, basée sur une seule année, ne permet pas d'imaginer plus précisément les perspectives de la situation démographique des professionnels de santé de notre région. Les mises à jour annuelles régulières de ce travail faciliteront sans doute la construction de scénarii des évolutions à moyen/long terme des effectifs des professionnels médicaux et paramédicaux dans la région ainsi que la possibilité de mesurer l'impact des actions entreprises conjointement dans le cadre du PRS et d'autres politiques publiques. ■

des Démographie
PROFESSIONNELS
de SANTÉ

